This is a digital copy of a book that was preserved for generations on library shelves before it was carefully scanned by Google as part of a project to make the world's books discoverable online.

It has survived long enough for the copyright to expire and the book to enter the public domain. A public domain book is one that was never subject to copyright or whose legal copyright term has expired. Whether a book is in the public domain may vary country to country. Public domain books are our gateways to the past, representing a wealth of history, culture and knowledge that's often difficult to discover.

Marks, notations and other marginalia present in the original volume will appear in this file - a reminder of this book's long journey from the publisher to a library and finally to you.

Usage guidelines

Google is proud to partner with libraries to digitize public domain materials and make them widely accessible. Public domain books belong to the public and we are merely their custodians. Nevertheless, this work is expensive, so in order to keep providing this resource, we have taken steps to prevent abuse by commercial parties, including placing technical restrictions on automated querying.

We also ask that you:

+ *Make non-commercial use of the files* We designed Google Book Search for use by individuals, and we request that you use these files for personal, non-commercial purposes.

+ *Refrain from automated querying* Do not send automated queries of any sort to Google's system: If you are conducting research on machine translation, optical character recognition or other areas where access to a large amount of text is helpful, please contact us. We encourage the use of public domain materials for these purposes and may be able to help.

+ *Maintain attribution* The Google "watermark" you see on each file is essential for informing people about this project and helping them find additional materials through Google Book Search. Please do not remove it.

+ *Keep it legal* Whatever your use, remember that you are responsible for ensuring that what you are doing is legal. Do not assume that just because we believe a book is in the public domain for users in the United States, that the work is also in the public domain for users in other countries. Whether a book is still in copyright varies from country to country, and we can't offer guidance on whether any specific use of any specific book is allowed. Please do not assume that a book's appearance in Google Book Search means it can be used in any manner anywhere in the world. Copyright infringement liability can be quite severe.

About Google Book Search

Google's mission is to organize the world's information and to make it universally accessible and useful. Google Book Search helps readers discover the world's books while helping authors and publishers reach new audiences. You can search through the full text of this book on the web at `http://books.google.com/`

NYPL RESEARCH LIBRARIES
3 3433 08160640 6

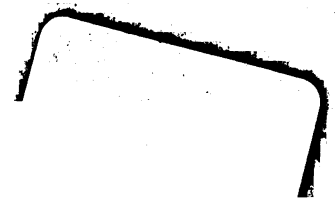

1821
NSK

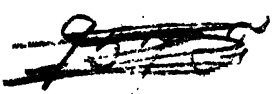

DEMOSTHENIS

QVAE SVPERSVNT

OPERA.

NOVA EDITIO ACCVRATA

IN VSVM

PRAELECTIONVM ACADEMICARVM
ET SCHOLARVM.

TOMVS III.

TAYLOR LIBRARY
NEW-YORK

LIPSIAE
SVMTIBVS J. A. G. WEIGELII.
LVGDVNI BATAVORVM
APVD S. ET J. LVCHTMANS.
1821.

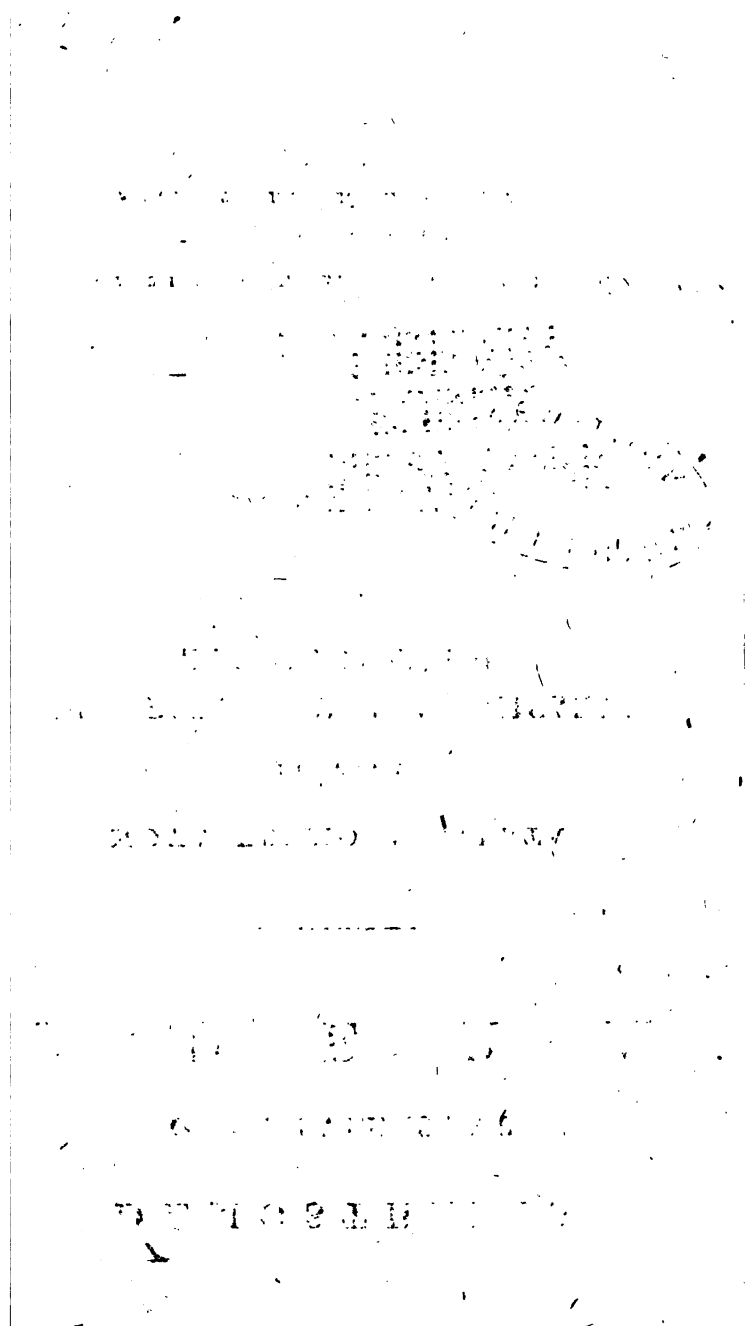

ΛΙΒΑΝΙΟΥ ΥΠΟΘΕΣΙΣ ΤΟΥ ΚΑΤΑ ΑΡΙΣΤΟΚΡΑΤΟΥΣ ΛΟΓΟΥ.

Χαρίδημον, τὸν Ὠρείτην, ἡγούμενον ξενικοῦ, καὶ 618
στρατηγοῦντα παρὰ Κερσοβλέπτῃ, τῷ Θράκης βα-
σιλεῖ, πολίτην σφῶν αὐτῶν Ἀθηναῖοι ἐποιήσαντο,
τὰ μὲν, γεγονότα χρήσιμον αὐτοῖς, τὰ δὲ, προσδο-
κῶντες ἔτι μᾶλλον γενήσεσθαι. περὶ τούτου ψή-
φισμα ἔγραψεν Ἀριστοκράτης ἐν τῇ βουλῇ τοιοῦτον·
ἐάν τις ἀποκτείνῃ Χαρίδημον, ἀγώγιμος ἔστω ἐξ
ἁπάσης τῆς Ἀθηναίων συμμαχίδος. ἐὰν δέ τις τὸν
ἀγόμενον ἀφέληται ἢ πόλις, ἢ ἰδιώτης, ἔκσπονδος
ἔστω. τούτου κατηγορεῖ τοῦ ψηφίσματος Εὐθυκλῆς,
τῷ Δημοσθένους λόγῳ χρησάμενος. καὶ φησὶ, πρῶ-
τον μὲν εἶναι τὸ ψήφισμα παράνομον, ὅτι κρίσιν 619
ἀναιρεῖ, καὶ δικαστήρια, καὶ τὴν τιμωρίαν ἀπὸ
τῆς αἰτίας γεγραμμένην ἔχει. δεύτερον δὲ, μὴ συμ-
φέρειν τοῖς Ἀθηναίοις τοιαύτην Χαριδήμῳ δοῦναι
δωρεάν. ἀπολοῦμεν γὰρ διὰ ταύτης Χερρόνησον.
τὸ δὲ ὅπως, ὁ λόγος δείξει. ἐξετάζει δὲ καὶ τὴν τοῦ
προσώπου ποιότητα, λέγων οὐκ εἶναι δωρεῶν ἄξιον
τὸν Χαρίδημον, καὶ ταῦτα τοιούτων.

Ἑτέρα ὑπόθεσις.

Ἡ Εὔβοια μία νῆσος κατανtικρὺ τῆς Ἀττικῆς,
διήκουσα διὰ τῆς Βοιωτίας καὶ τῆς Φωκίδος μέχρι
τῶν Ἀφετῶν. Ἀφεταὶ δὲ τῆς Θετταλίας τόπος·
ἴσμεν δὲ, ὅτι χωρία πολλὰ εἶχεν ἡ Εὔβοια. ἔστι δὲ
ἐν τῇ Εὐβοίᾳ χωρίον Ὠρεός· τοῦ Ὠρεοῦ δὲ ὁ πο-
λίτης, Ὠρείτης. Ὠρείτης οὖν τις Χαρίδημος ξενα-

γὸς ἦν τῶν Ἀθηναίων. ξεναγὸς δέ ἐστιν, ὅτε τις στράτευμα ξένων ὑπέρ τινος ἄλλου τρέφει. διὰ τοῦτο οὖν καὶ οὗτος ἐλέγετο ξεναγὸς, ἐπειδὴ στράτευμα ξένων ἔτρεφεν ὑπὲρ συμμαχίας τῶν Ἀθηναίων. ἦν οὖν τῶν μὲν Ἀθηναίων ξεναγὸς, γαμβρὸς δὲ Κότυος, τοῦ τῶν Θρᾳκῶν βασιλέως, καὶ στρατηγός. ὁ δὲ Κότυς παρέλαβέ ποτε τὴν Χερρόνησον τὴν Ἀθηναίων οὖσαν. καὶ τελευτήσας κατέλιπε τῆς βασιλείας διάδοχον Κερσοβλέπτην, εἰ μετά τινων δύο, Βηρισάδου καὶ Ἀμαδόκου, τὴν βασιλείαν μερίσαιτο. εἶχε δὲ στρατηγὸν ὁ μὲν Κερσοβλέπτης ὡς συγγενῆ τὸν Χαρίδημον, ὁ δὲ Βηρισάδης, τινὰ Ἀθηνόδωρον, Ἀθηναῖον φύσει, Ἀλωπεκῆθεν, ὁ δὲ Ἀμάδοκος δύω στρατηγοὺς εἶχε, Σίμωνα καὶ Βιάνορα. ἰδίᾳ τοίνυν ἕκαστος τῶν βασιλέων ἤθελε χάριν τοῖς Ἀθηναίοις ποιήσασθαι διὰ τὸ ἔχειν αὐτοὺς εἰς συμ-
620 μαχίαν εὐμενεῖς. καὶ συμβουλεύσαντος τοῦ Χαριδήμου δοῦναι κοινῇ τοῖς Ἀθηναίοις τὴν Χερρόνησον, ἐπείσθησαν οἱ βασιλεῖς καὶ δεδώκασι. τοῦτο γνόντες οἱ Ἀθηναῖοι, τὸν Χαρίδημον ἐστεφάνωσαν, ὡς εὐεργέτην αὐτῶν, χρυσῷ στεφάνῳ, καὶ θετὸν πολίτην αὐτὸν ἐποιήσαντο. τοῖς δὲ ὁ Χαρίδημος, ὅτι φιλοῦσιν αὐτὸν, ἐδήλωσεν αὐτοῖς διά τινος Ἀριστοδήμου, ὡς ἂν ποιήσωσιν ἀσφάλειαν αὐτῷ περὶ τῆς τοῦ σώματος φυλακῆς, καὶ ὅτι οὐκ ἐπιβουλεύεται, δίδωσιν αὐτοῖς τὴν Ἀμφίπολιν, ἀφαιρούμενος αὐτὴν ἀπὸ Φιλίππου. Ἀριστοκράτης οὖν τις Ἀθηναῖος ὑπειλημμένος ἔγραψε τοιοῦτο ψήφισμα· ὁ φονεύων Χαρίδημον ἀγώγιμος ἔστω, τοῦτ' ἔστιν, ἀκτὸς ἐπὶ τὸ κολασθῆναι. ἐὰν δέ τις, φησὶν, ἀφέληται τὸν ἀγώγιμον ἡ πόλις, ἢ ἰδιώτης, καὶ ὡς εἰπεῖν ἀντιλάβηται αὐτοῦ, ἔκσπονδος ἔστω τῶν Ἀθηναίων. Εὐθυκλῆς δέ τις Θάσιος τὸν δῆμον ἐπελάβετο τοῦ ψηφίσματος ὡς κακῶς ἔχοντος, ὡς παρανόμου, καὶ ἀσυμφόρου καὶ γεγραμμένου ἀνδρὶ ἀναξίῳ. οὗτος λαβὼν παρὰ τοῦ Δημοσθένους τὸν λόγον, χρυσίον παρασχὼν, κατηγορεῖ τοῦ Ἀριστοκράτους. ὁρῶν οὖν ὁ ῥήτωρ τὴν ἁπλῆν ὑπόθεσιν, ἰσχύουσαν μὲν τῷ νο-

μίμῳ, κινδυνεύουσαν δὲ διὰ τὸ προτιμᾶσθαι τὸ συμφέρον τῆς ἀξίας ὑφ' ἑκάστου τῶν λαμβανόντων πολλάκις, καὶ μάλιστα ὅταν στρατηγοὶ τυγχάνωσιν ἐπίδοξοι, καὶ τὴν πόλιν εὐεργετῶσιν, οἷος ὁ Χαρίδημος, καὶ Κερσοβλέπτου στρατηγός, ὁ ἀδελφὴν αὐτοῦ ἔχων· καὶ διὰ τὸ δόξαι ἐν τῷ κατὰ τὴν Χερρόνησον εὖ ποιεῖν Ἀθηναίους αἱρεθεὶς στρατηγὸς αὐτῆς τῆς πόλεως, ἑτέραν ἐξεῦρεν ὑπόθεσιν *** ἐπιπλέκων παράττει τὸν ἀκροατὴν φάσκων γεγράφθαι τὸ ψήφισμα ἐπὶ Χερρονήσῳ τῆς πόλεως σχήματι. 621 ὡς οὖν ἀμφοτέρων, τοῦ, τε Κερσοβλέπτου καὶ τοῦ δήμου τῶν Ἀθηναίων, καὶ βουλομένου Χαριδήμου ταύτης ἐπιτυχεῖν τῆς δωρεᾶς, Δημοσθένης τὴν κατὰ τὴν Χερρόνησον ὑπόθεσιν ἐπέθηκεν, εἰς ὑποψίαν ἄγων τοὺς ἀκούοντας, καὶ φάσκων ἐξ ἐπιβουλῆς Ἀριστοκράτην γεγραφέναι τὸ ψήφισμα, ἵνα μηδενὸς τῶν βασιλέων ἀναιροῦντος αὐτὸν φόβῳ τῆς πόλεως, περιποιήσῃ Κερσοβλέπτης πάλιν Χερρόνησον. τοσαῦτα περὶ τῆς ὑποθέσεως.

ΔΗΜΟΣΘΕΝΟΥΣ

Ο ΚΑΤΑ ΑΡΙΣΤΟΚΡΑΤΟΥΣ ΛΟΓΟΣ.

Μηδεὶς ὑμῶν, ὦ ἄνδρες Ἀθηναῖοι, νομίσῃ, μήτε ἰδίας ἕνεκ' ἔχθρας ἐμὲ μηδεμιᾶς ἔνεχ' ἥκειν Ἀριστοκράτους κατηγορήσοντα τουτουΐ, μήτε, μικρὸν ὁρῶντα τι καὶ φαῦλον ἁμάρτημα, ἑτοίμως οὕτως [ἐπὶ] τούτῳ προάγειν ἐμαυτὸν εἰς ἀπέχθειαν. ἀλλ', εἴπερ ἄρ' ὀρθῶς ἐγὼ λογίζομαι καὶ σκοπῶ, ὑπὲρ τοῦ Χερρόνησον ἔχειν ὑμᾶς ἀσφαλῶς, καὶ μὴ παρακουσθέντας ἀποστερηθῆναι πάλιν αὐτῆς, περὶ τούτου μοί ἐστιν ἅπασα ἡ σπουδή. δεῖ δὴ πάντας ὑμᾶς, ἃ

βούλεσθε ὀρθῶς περὶ τούτων μαθεῖν, καὶ κατὰ τοὺς νόμους δικαίως κρῖναι τὴν γραφήν, μὴ μόνον τοῖς γεγραμμένοις ἐν τῷ ψηφίσματι ῥήμασι προσέχειν τὸν νοῦν, ἀλλὰ καὶ τὰ συμβησόμενα ἐξ αὐτῶν σκοπεῖν. 622 εἰ μὲν γὰρ ἦν ἀκούσασιν εὐθὺς εἰδέναι τὰ κεκακουργημένα, τὴν ἀρχὴν ἴσως ἂν οὐκ ἐξηπάτησθε. ἐπειδὴ δὲ τοῦθ' ἓν ἐστι τῶν ἀδικημάτων, τὸ τοῦτον τὸν τρόπον καὶ λέγειν καὶ γράφειν ἐνίους, ὃν ἂν ἥκιστα ὑμεῖς ὑπίδοισθ' ἔτι καὶ φυλάξαισθε, προσήκει μὴ πάνυ θαυμάζειν, εἰ καὶ τοῦτο τὸ ψήφισμα ἡμεῖς οὕτω γεγραμμένον ἐπιδείξομεν, ὥστε δοκεῖν μὲν Χαριδήμῳ φυλακήν τινα τοῦ σώματος διδόναι, τὴν ὡς ἀληθῶς δὲ δικαίαν καὶ βεβαίαν φυλακὴν Χερρονήσου τῆς πόλεως ἀποστερεῖν. εἰκότως δ' ἄν, ὦ ἄνδρες Ἀθηναῖοι, καὶ προσέχοιτέ μοι τὸν νοῦν, καὶ μετ' εὐνοίας ἀκούσαιτε, ἃ λέγω. ἐπειδὴ γὰρ οὐχὶ τῶν ἐνοχλούντων ὑμᾶς, οὐδὲ τῶν πολιτευομένων καὶ πιστευομένων παρ' ὑμῖν ὢν, πρᾶγμα τηλικοῦτόν φημι δεῖξειν πεπραγμένον, ἐὰν, ὅσον ἐστὶν ἐν ὑμῖν, συναγωνίσησθέ μοι, καὶ προθύμως ἀκούσητε· τοῦτό τε σώσετε, καὶ ποιήσετε μὴ κατοκνεῖν, ἄν τις καὶ ἡμῶν οἴηται δύνασθαί τι ποιῆσαι τὴν πόλιν ἀγαθόν. οἰήσεται δὲ, ἐὰν μὴ χαλεπὸν εἶναι νομίζῃ τὸ παρ' ὑμῖν λόγου τυχεῖν. νῦν δὲ πολλοῖς τοῦτο φοβουμένοις, λέγειν μὲν ἴσως οὐ δεινοῖς, βελτίοσι δὲ ἀνθρώποις τῶν δεινῶν, οὐδὲ σκοπεῖν ἐπέρχεται τῶν κοινῶν οὐδέν. ἐγὼ οὖν (ὀμνύω τοὺς θεοὺς ἅπαντας,) ἀπώκνησ' ἂν, εὖ ἴστε, καὶ αὐτὸς τὴν γραφὴν ἀπενεγκεῖν, εἰ μὴ πάνυ τῶν αἰσχρῶν ἐνόμιζον εἶναι, νῦν μὲν ἡσυχίαν ἄγειν καὶ σιωπῆσαι, πρᾶγμ' ἀλυσιτελὲς τῇ πόλει κατασκευάζοντας ὁρῶν τινας ἀνθρώπους· πρότερον δ', ὅτ' ἔπλευσα τριηραρχῶν εἰς Ἑλλήσποντον, εἰπεῖν καὶ κατηγορῆσαί τινων, οὓς ἀδικεῖν ὑμᾶς ἠγούμην. οὐκ ἀγνοῶ μὲν οὖν, ὅτι τὸν Χαριδήμον εὐεργέτην εἶναί 623 τινες τῆς πόλεως οἴονται. ἐγὼ δὲ, ἂν περ, ἃ βούλομαί τε, καὶ οἶδα πεπραγμένα ἐκείνῳ, δυνηθῶ πρὸς ὑμᾶς εἰπεῖν, οἶμαι δείξειν, οὐ μόνον οὐκ εὐ-

ἐργέτην, ἀλλὰ καὶ πονηρότατον ἀνθρώπων ἁπάντων, καὶ πολὺ τἀναντία, ἢ προσῆκεν, ὑπειλημμένον. εἰ μὲν οὖν, ὦ ἄνδρες Ἀθηναῖοι, τοῦτο μέγιστον Ἀριστοκράτης ἠδίκει, τὸ τοιούτου, οἷον ἐγὼ φημι δεῖξειν τὸν Χαρίδημον ὄντα, τοσαύτην πεποιῆσθαι πρόνοιαν ἐν τῷ ψηφίσματι, ὥστε ἰδίαν παρὰ τοὺς νόμους, ἐάν τι πάθῃ, τιμωρίαν αὐτῷ δεδωκέναι, ταῦτ' ἂν ἤδη λέγειν πρὸς ὑμᾶς ἐπεχείρουν, ἵν' εἰδῆτε πολλοῦ δεῖν ἄξιον ὄντα τυχεῖν τοῦ ψηφίσματος αὐτὸν τουτουί. νυνὶ δ' ἕτερον τούτου μεῖζον διὰ τοῦ ψηφίσματος ἔστ' ἀδίκημα, ὃ δεῖ πρότερον καὶ μαθεῖν ὑμᾶς, καὶ φυλάξασθαι. ἀνάγκη δ' ἐστὶ πρῶτον ἁπάντων εἰπεῖν καὶ δεῖξαι, τί ποτ' ἐστὶ τὸ Χερρόνησον ὑμᾶς ἀσφαλῶς ἔχειν πεποιηκός. διὰ γὰρ τοῦ μαθεῖν τοῦτο, καὶ τὸ ἀδίκημα, ὃ φημι, ὄψεσθε σαφῶς. ἔστι τοίνυν, ὦ ἄνδρες Ἀθηναῖοι, τοῦτο, τὸ, τελευτήσαντος Κότυος, Βηρισάδην καὶ Ἀμάδοκον καὶ Κερσοβλέπτην, τρεῖς ἀνθ' ἑνὸς, γενέσθαι Θρᾴκης βασιλέας. συμβέβηκε γὰρ ἐκ τούτου αὐτοῖς μὲν ἀντιπάλους εἶναι τούτους, ὑμᾶς δὲ ὑπέρχεσθαι καὶ θεραπεύειν. τοῦτο τοίνυν, ὦ ἄνδρες Ἀθηναῖοι, βουλόμενοί τινες παῦσαι, καὶ καταλῦσαι μὲν τοὺς ἑτέρους βασιλέας, παραδοῦναι δ' ἑνὶ τῷ Κερσοβλέπτῃ τὴν ἀρχὴν ἅπασαν, διαπράττονται σφίσι τοῦτο γενέσθαι τὸ προβούλευμα, τῷ μὲν ἀκοῦσαι, πεχωρισμένοι τοῦ τι τοιοῦτον δοκεῖν διαπράξασθαι· τῷ δ' ἔργῳ, πάντων μάλιστα τοῦτο περαίνοντες, ὡς ἐγὼ διδάξω. ἐπειδὴ γὰρ ἑνὸς τελευτήσαντος 624
τῶν βασιλέων, Βηρισάδου, παραβὰς τοὺς ὅρκους καὶ τὰς συνθήκας, ἃς μεθ' ὑμῶν ἐποιήσατο, Κερσοβλέπτης ἐξέφερε πόλεμον πρός τε τοὺς Βηρισάδου παῖδας, καὶ πρὸς Ἀμάδοκον, εὔδηλον ἦν, ὅτι τοῖς μὲν Βηρισάδου παισὶν Ἀθηνόδωρος βοηθήσοι, τῷ δ' Ἀμαδόκῳ Σίμων καὶ Βιώνωρ. ὁ μὲν γὰρ Βηρισάδου κηδεστὴς, οἱ δὲ Ἀμαδόκου γεγάνασιν. ἐσκόπουν οὖν, τίν' ἂν τρόπον ἡσυχίαν μὲν ἔχειν ἀναγκασθεῖεν οὗτοι· ἐρήμων δὲ ὄντων ἐκείνων, ὁ τῷ Κερσοβλέπτῃ πράττων τὴν ἀρχὴν Χαρίδημος ἀσφαλῶς

πάντα καταστρέψωνται. εἰ πρῶτον μὲν, ἂν τις αὐτὸν ἀποκτείνῃ, ψήφισμα ὑμέτερον γένοιτο, ἀγώγιμον εἶναι. δεύτερον δὲ, εἰ χειροτονηθείη στρατηγὸς ὑφ' ὑμῶν Χαρίδημος. οὔτε γὰρ [τῷ] ὑμετέρῳ στρατηγῷ προχείρως ἐναντία θήσεσθαι τὰ ὅπλα ἔμελλεν ὁ Σίμων, οὐδ' ὁ Βιάνωρ, πολῖται γεγενημένοι, καὶ ἄλλως ἐσπουδακότες πρὸς ὑμᾶς· ὁ δὲ δὴ γένει πολίτης Ἀθηνόδωρος, οὐδὲ βουλεύσεσθαι, οὐδὲ τὴν διὰ τοῦ ψηφίσματος αἰτίαν ὑποδύσεσθαι, ἢ πρόδηλος ἦν ἐπ' ἐκείνους ἥξουσα, εἴ τι πάθοι Χαρίδημος. ἐκ δὲ τούτου τοῦ τρόπου, τῶν μὲν ἐρήμων ὄντων βοηθῶν, αὐτοῖς δὲ ἀδείας δοθείσης, ῥᾳδίως ἐκβαλεῖν ἐκείνους, καὶ κατασχήσειν τὴν ἀρχήν. καὶ ὅτι ταῦτα οὕτως ᾠοντο, καὶ τοῦτ' ἦν τὸ κατασκεύασμα αὐτοῖς, τὰ πραχθέντα αὐτὰ κατηγορεῖ. ἅμα γὰρ τῷ πολέμῳ τε ἐνεχείρουν αὐτοὶ, καὶ πρὸς ὑμᾶς ἦκεν Ἀριστόμαχος πρεσβευτὴς παρ' αὐτῶν, ὁ Ἀλωπεκῆθεν αὐτοσί· ὃς ἄλλα τε ἐδημηγόρει παρ' ὑμῖν, ἐπαινῶν καὶ διεξιὼν τόν τε Κερσοβλέπτην, καὶ τὸν Χα-
625 ρίδημον, ὡς φιλανθρώπως ἔχουσι πρὸς ὑμᾶς, καὶ μόνον ἀνθρώπων ἂν ἔφη Χαρίδημον Ἀμφίπολιν κομίσασθαι τῇ πόλει δύνασθαι· καὶ παρῄνει στρατηγὸν χειροτονῆσαι. ἡτοίμαστο δ' αὐτοῖς τοῦτο τὸ προβούλευμα, καὶ προδιῴκητο, ἵνα, εἰ πεισθείητε ἐκ τῶν ὑποσχέσεων καὶ τῶν ἐλπίδων, ἃς ὑπέτεινεν ὁ Ἀριστόμαχος, εὐθὺς ἐπικυρώσειεν ὁ δῆμος, καὶ μηδὲν ἐμποδὼν εἴη. καίτοι, πῶς ἂν τεχνικώτερον, ἢ κακουργότερον συμπαρεσκεύασαν ἄνθρωποι, ὅπως οἱ μὲν ἐκπεσοῦνται τῶν βασιλέων, εἷς δ', ὃν αὐτοὶ βούλονται, πᾶσαν ὑφ' ἑαυτῷ ποιήσαιτο τὴν ἀρχήν, ἢ, τοὺς μὲν τοῖν δυοῖν βοηθήσαντας ἂν εἰς φόβον καὶ συκοφαντίας εὐλάβειαν καθιστάντες, ἦν εἰκὸς προσδοκᾶν ἐκείνους ἐφ' αὑτοὺς ἐλθεῖν ἂν διὰ τοῦ ψηφίσματος τουτουΐ, εἴ τι πάθοι Χαρίδημος, τῷ δ' ἑνὶ πράττοντι τὴν ἀρχὴν, καὶ πάντα τἀναντία τοῖς ὑμῖν συμφέρουσι κατασκευάζοντι, τοσαύτην ἐξουσίαν διδόντες τοῦ ταῦτα ἀδεῶς πράττειν; οὐ τοίνυν μόνον ἐκ τούτων δῆλον ἔσθ', ὅτι τούτων ἕνεκα

ἐρρήθη τὸ προβούλευμα, ὧν λέγω, ἀλλὰ καὶ ἐκ τοῦ ψηφίσματος αὐτοῦ μαρτυρία τις ἐστὶν εὐμεγέθης. ἂν γὰρ ἀποκτείνῃ τις Χαρίδημον, γράψας, καὶ παραβὰς τὸ, τί πράττοντα, εἰπεῖν, πότερ' ἡμῖν συμφέροντα, ἢ οὔ, γέγραφεν εὐθὺς ἀγώγιμον ἐκ τῶν συμμάχων εἶναι; οὐκοῦν τῶν μὲν ἐχθρῶν ὁμοίως ἡμῖν τε κἀκείνῳ οὐδέποτ' εἰς τοὺς ἡμετέρους ἥξει συμμάχους οὐδείς, οὔτ' ἀποκτείνας ἐκεῖνον, οὔτε μήν, ὥστ' οὐ κατὰ τούτων γέγραφε ταύτην τὴν τιμωρίαν. τῶν δὲ ἡμετέρων μὲν φίλων, ἐκείνου δ', ὅταν ἐγ- 626
χειρῇ τι πράττειν ἐναντίον ἡμῖν, ἐχθρῶν, τούτων ἂν τις εἴη ὁ τοῦτο τὸ ψήφισμα φοβηθείς, καὶ φυλαξάμενος μὴ δι' ἀνάγκην ἡμῖν εἰς ἔχθραν ἐλθεῖν, ἔστι τοίνυν οὗτος, Ἀθηνόδωρος, Σίμων, Βιάνωρ, οἱ Θράκης βασιλεῖς, ἄλλος, ὅστις ἂν εἰς εὐεργεσίας μέρος καταθέσθαι βούλοιτο τὸ, πράττειν ὑπεναντία ἐκείνῳ ἐγχειροῦνθ' ὑμῖν ἐπισχεῖν. ὧν μὲν τοίνυν ἕνεκ' ἐρρήθη τὸ προβούλευμα, ἵνα κυρώσειεν ὁ δῆμος ἐξαπατηθείς, καὶ δι' ἃ τὴν γραφὴν ἐπανηγάμεθα ἡμεῖς ταυτηνί, βουλόμενοι κωλῦσαι, ταῦτ' ἐστὶν, ὦ ἄνδρες Ἀθηναῖοι, δίκαιον δ' ἐστὶν ἴσως, ἐμὲ ὑπεσχημένον ὑμῖν τρία ἐπιδείξειν· ἓν μέν, ὡς παρὰ τοὺς νόμους τὸ ψήφισμα εἴρηται· δεύτερον δέ, ὡς ἀσύμφορόν ἐστι τῇ πόλει· τρίτον δὲ, ὡς ἀνάξιός [ἐστι] τυχεῖν τούτων, ὧ γέγραπται· ἁπάντων τούτων αἵρεσιν ὑμῖν δοῦναι ταῖς ἀκουσομένοις, τί πρῶτον, ἢ τί δεύτερον, ἢ τί τελευταῖον βουλομένοις ὑμῖν ἐστὶν ἀκοῦσαι. ὅ, τι δὴ βούλεσθε, ὁρᾶτε, ἵνα τοῦτο λέγω πρῶτον ὑμῖν. περὶ τοῦ παρανόμου βούλεσθε πρῶτον; τοῦτο τοίνυν ἐρῶμεν. ἃ δὴ δέομαί τε καὶ ἀξιῶ παρὰ πάντων ὑμῶν τυχεῖν, δίκαια, ὡς ἐμαυτὸν πείθω! μηδεὶς ὑμῶν, ὦ ἄνδρες Ἀθηναῖοι, τῷ δυσχεῦσθαι τοῦ Χαριδήμου, καὶ νομίζειν εὐεργέτην εἶναι, φιλονεικῶν, δυσχερέστερον τοὺς περὶ τῶν νόμων λόγους ἡμῶν ἀκούσῃ· μηδ' ἀποστερήσῃ διὰ τοῦτο, μηδ' ἑαυτὸν τοῦ θέσθαι τὴν ψῆφον εἰδότα, μήτε ἐμὲ τοῦ διδάξαι περὶ πάντων ὑμᾶς, ὡς βούλομαι· ἀλλὰ ποιησάσθω τὴν ἀκρόασιν αὐτὸ,

627 (καὶ σκοπεῖσθε, ὡς δίκαια, ἃ ἐρῶ.) ὅταν μὲν γὰρ λέγω περὶ τῶν νόμων, ἀφελὼν ὅτῳ τὸ ψήφισμα εἴρηται, καὶ παίω τινί, σκοπεῖν, περὶ τοῦ, πότερον παρὰ τοὺς νόμους, ἢ κατὰ τοὺς νόμους εἴρηται, σκοπείσθω, καὶ μηδὲν ἄλλο. ὅταν δ' ἐλέγχω τὰ πεπραγμένα, καὶ διεξίω τὸν τρόπον, ὃν πεφενάκισθε ὑπ' αὐτοῦ, τὰς πράξεις σκοπείσθω, πότερον γεγονίας, ἢ ψευδεῖς ἐρῶ. ὅταν δὲ ἐξετάζω περὶ τοῦ συμφέρειν, ἢ μὴ, τῇ πόλει, ταῦτα ψηφίσασθαι, πάντα τἄλλα ἀφεὶς, τοὺς λογισμοὺς ὁρατὼ, τοὺς περὶ τούτων, πότερ' ὀρθῶς ἔχοντας ποιοῦμαι, ἢ οὔ. ἐὰν γὰρ τοῦτον ἔχοντες τὸν τρόπον ἀκροᾶσθέ μου, αὐτοί τε ἄριστα, ἃ προσήκει, συνήσετε, χωρὶς ἕκαστον σκοποῦντες, καὶ οὐχ ἅμα πάντα ἀθρόα ἐξετάζοντες, κἀγὼ ῥᾷστα, ἃ βούλομαι, συνήσομαι διδάξας. ἔσονται δὲ βραχεῖς περὶ πάντων οἱ λόγοι. λάβε δὴ τοὺς νόμους αὐτοὺς, καὶ λέγε, ἵν' ἐξ αὐτῶν ἐπιδεικνύω τοῦτον τὸ παράνομον. ἐκ τῶν φονικῶν νόμων τῶν ἐξ Ἀρείου πάγου.

Νόμος.

Δικάζειν δὲ τὴν βουλὴν, τὴν ἐν Ἀρείῳ πάγῳ, φόνου, καὶ τραύματος ἐκ προνοίας, καὶ πυρκαϊᾶς, καὶ φαρμάκων, ἐάν τις ἀποκτείνῃ δούς. ἐπίσχες. ἠκούσατε μὲν τοῦ τε νόμου, καὶ τοῦ ψηφίσματος, ὦ ἄνδρες Ἀθηναῖοι. ὡς δ' ἂν μοι δοκεῖτε τοὺς περὶ τοῦ παρανόμου λόγους αὐτοὺς ῥᾷστα μαθεῖν, τοῦθ' ὑμῖν φράσω, εἰ σκέψαισθ', ἐν τίνι τάξει ποτ' ἐστὶν, ὑπὲρ οὗ τὸ ψήφισμα εἴρηται· πότερα ξένος, ἢ μέτοικος, ἢ πολίτης ἐστίν. εἰ μὲν δὴ μέτοικον φησο-
628 μεν, οὐκ ἐροῦμεν ἀληθῆ. εἰ δ' αὖ ξένον, οὐχὶ δίκαια ποιήσομεν. τὴν γὰρ τοῦ δήμου δωρεὰν, ἐν ᾗ πολίτης γέγονε, πυρίαν αὐτῷ δικαιῶν ἐστιν εἶναι. ὡς ὑπὲρ πολίτου τοίνυν, ὡς ἔοικε, ποιητέον τοὺς λόγους. θεάσασθε δὴ πρὸς Διὸς, ὡς ἁπλῶς καὶ δικαίως χρήσομαι τῷ λόγῳ, ᾧ εἰς μὲν ταύτην τέθεμαι τὴν τάξιν αὐτὸν, ἐν ᾗ πλείστης ἂν τυγχάνοι τιμῆς· ἃ δ' οὐδ' ἡμῖν, τοῖς γένει πολίταις, ἐστὶν, οὐδ' ἐκείνῳ θεῖν οἴομαι γενέσθαι παρὰ τοὺς νόμους. τίν'

οὖν ἐστὶ ταῦτα; ἃ νυνὶ γέγραφεν οὗτοσί. γέγραπται γὰρ ἐν μὲν τῷ νόμῳ, τὴν βουλὴν δικάζειν φόνου, καὶ τραύματος ἐκ προνοίας, καὶ πυρκαϊᾶς, καὶ φαρμάκων, ἐάν τις ἀποκτείνῃ δοὺς. καὶ προειπὼν ὁ θεὶς τὸν νόμον, ἐὰν ἀποκτείνῃ, κρίσιν πεποιηκὼς, οὐ πρότερον, τί χρὴ πάσχειν τὸν δεδρακότα, εἴρηκε· καλῶς, ὦ ἄνδρες Ἀθηναῖοι, τοῦθ' ὑπὲρ εὐσεβείας ὅλης τῆς πόλεως προϊδών. πῶς; οὐκ ἔνεστιν ἅπαντας ἡμᾶς εἰδέναι, τίς ποτ' ἐστὶν ὁ ἀνδροφόνος. τὸ μὲν δὴ τὰ τοιαῦτα ἄνευ κρίσεως πιστεύειν, ἄν τις ἐπαιτιάσηται, δεινὸν ἡγεῖτο. δεῖν δ' ὑπελάμβανεν, ἐπειδήπερ ἡμεῖς τιμωρήσομεν τῷ πεπονθότι, πεισθῆναι, καὶ μαθεῖν ἡμᾶς διδασκομένους ὡς δέδρακε. τηνικαῦτα γὰρ εὐσεβὲς ἤδη κολάζειν εἰδόσιν εἶναι· πρότερον δ' οὔ. καὶ ἔτι πρὸς τούτῳ διελογίζετο, ὅτι πάντα τὰ τοιαῦτα ὀνόματα, οἷον· ἐάν τις ἀποκτείνῃ, ἐάν τις ἱεροσυλήσῃ, ἐάν τις προδῷ, καὶ τὰ τοιαῦτα πάντα, πρὸ τοῦ μὲν τὴν κρίσιν γενέσθαι, αἰτιῶν ὀνόματα ἐστιν, ἐπειδὰν δὲ κριθεὶς τις ἐξελεγχθῇ, τηνικαῦτα ἀδικήματα γίγνεται. οὐ δὴ δεῖν ᾤετο, τῷ τῆς αἰτίας ὀνόματι τιμω- 629
ρίαν προσγράφειν, ἀλλὰ κρίσιν, καὶ διὰ ταῦτα· ἄν τις ἀποκτείνῃ τινὰ, τὴν βουλὴν δικάζειν ἔγραψε, καὶ οὐχ, ἅπερ, ἂν ἁλῷ, παθεῖν χρή, εἶπεν. ὁ μὲν δὴ τὸν νόμον θεὶς, οὕτως. ὁ δὲ τὸ ψήφισμα γράφων, πῶς; ἐάν τις ἀποκτείνῃ, φησὶ, Χαρίδημον. τὴν μὲν δὴ προσηγορίαν τοῦ πάθους ἣν αὐτὴν ἐποιήσατο, ἄν τις ἀποκτείνῃ, γράψας, ἥπερ ὁ τὸν νόμον θεὶς. μετὰ ταῦτα δὲ οὐκ ἔτι ταὐτὰ, ἀλλ', ἀνελὼν τὸ δίκην ὑπέχειν, ἀγώγιμον εὐθὺς ἐποίησε. καὶ παραβὰς τὸ διωρισμένον ἐκ τοῦ νόμου δικαστήριον, ἄκριτον τοῖς ἐπαιτιασαμένοις παρέδωκεν, ὅ, τι ἂν βούλωνται, χρῆσθαι, τὸν, οὐδ' εἰ πεποίηκέ που, φανερόν. καὶ λαβοῦσιν ἐκείνοις ἐξέσται στρεβλοῦν, αἰτίσασθαι, χρήματα πράξασθαι. καίτοι ταῦτα πάντα ἀπείρηκεν ἀντικρυς καὶ σαφῶς ὁ κατεῦθεν νόμος μηδὲ τοὺς ἑαλωκότας καὶ δεδαγμένους

ἀνδροφόνους ἐξεῖναι ποιεῖν. λέγε δ' αὐτοῖς αὐτὸν τὸν μόμον τὸν μετὰ ταῦτα.

Νόμος.

Τοὺς δ' ἀνδροφόνους ἐξεῖναι ἀποκτείνειν ἐν τῇ ἡμεδαπῇ, καὶ ἀπάγειν, ὡς ἐν τῷ ἄξονι ἀγορεύει. λυμαίνεσθαι δὲ μὴ, μηδὲ ἀποινᾶν, ἢ διπλοῦν ὀφείλειν, ὅσον ἂν καταβλάψῃ. εἰσφέρειν δὲ τοὺς ἄρχοντας, ὧν ἕκαστοι δικασταί εἰσι, τῷ βουλομένῳ. τὴν δ' ἡλιαίαν διαγινώσκειν. ἠκούσατε μὲν τοῦ νόμου. σκέψασθε δὲ, ὦ ἄνδρες Ἀθηναῖοι, καὶ θεωρήσατε, ὡς καλῶς καὶ σφόδρ' εὐσεβῶς ἔθηκεν ὁ τιθεὶς τὸν νόμον. τοὺς ἀνδροφόνους φησί. πρῶτον μὲν δὴ τοῦτον ἀνδροφόνον λέγει, τὸν ἑαλωκότα ἤδη τῇ ψη-
630 φῳ. οὐ γὰρ ἔστ' οὐδεὶς ὑπὸ ταύτῃ τῇ προσηγορίᾳ, πρὶν ἂν ἐξελεγχθεὶς ἁλῷ. πῶς τοῦτο δηλοῖ; ἔν τε τῷ προτέρῳ νόμῳ, καὶ ἐν τούτῳ. ἐν μὲν γὰρ ἐκείνῳ γράψας, ἐάν τις ἀποκτείνῃ, τὴν βουλὴν δικάζειν εἶπεν. ἐν δὲ τούτῳ τὸν ἀνδροφόνον προσειπὼν, ἃ χρὴ πάσχειν, εἴρηκεν. οὐ μὲν γὰρ ἦν κἰτία τὸ πρᾶγμα, τὴν κρίσιν εἴρηκεν· οὐ δ' ὁ ἄλλους ἔνοχος τῷ προρρήματι τούτῳ καθέστηκε, τὴν τιμωρίαν ἔγραψε. περὶ μὲν δὴ τῶν ἑαλωκότων ἂν λέγοι. λέγει δὲ τί; ἐξεῖναι ἀποκτείνειν καὶ ἀπάγειν. ἆρ' ὡς αὐτόν; ἢ ὡς ἂν βούληταί τις; πολλοῦ γε καὶ δεῖ. ἀλλὰ πῶς; ὡς ἐν τῷ ἄξονι εἴρηται, φησί. τοῦτο δ' ἐστὶ τί; ὃ πάντες ἐπίστασθ' ὑμεῖς. οἱ θεσμοθέται τοὺς ἐπὶ φόνῳ φεύγοντας κύριοι θανάτῳ ζημιῶσαί εἰσι, καὶ τὸν ἐκ τῆς ἐκκλησίας σέρουσι πάντες ἑωρᾶτε ὑπ' ἐκείνων ἀπαχθέντα. ὡς τούτους οὖν ἀπάγειν λέγει. διαφέρει δὲ τί τοῦτο τοῦ ὡς αὐτὸν ἄγειν; ὅτι ὁ μὲν ἀπαγων, ὦ ἄνδρες Ἀθηναῖοι, ὡς τοὺς θεσμοθέτας, τοὺς νόμους κυρίους ποιεῖ τοῦ δεδρακότος· ὁ δὲ ὡς αὐτὸν ἄγων, ἑαυτόν. ἔστι δ' ἐκείνως μὲν, ὡς ὁ νόμος τάττει, δοῦναι δίκην· οὕτω δὲ, ὡς ὁ λαβὼν βούλεται. πλεῖστον δὲ δήπου διαφέρει τὸν νόμον κύριον τῆς τιμωρίας, ἢ τὸν ἐχθρὸν, γίνεσθαι. λυμαίνεσθαι δὲ φησὶ, μὴ, μηδὲ ἀποινᾶν. ταῦτα δέ ἐστι τί; τὸ μὲν δὴ μὴ λυμαίνεσθαι, γνώριμον οἶδα πᾶσιν ὅτι, μὴ μαστιγοῦν,

μὴ δεῖν, μὴ τὰ τοιαῦτα ποιεῖν λέγει. τὸ δὲ μηδ' ἑκουσίως, μὴ χρήματα πράττεσθαι. τὰ γὰρ χρήματα ἄποινα ὠνόμαζον οἱ παλαιοί. ὁ μὲν δὴ νόμος οὕτω τὸν ἀνδροφόνον, καὶ [τὸν] ἑαλωκότα ἤδη, διώ- 631
ρισεν ὡς κολαστέον· καὶ οὐ. τὴν γὰρ τοῦ πεπονθότος ἐπῳδὸν παιρίδα, καὶ περὶ τοῦ, μηδένα ἄλλον τρόπον, ἢ τοῦτον, μηδ' ἄλλοθι, πλὴν ἐκταῦθ', ἀπεκρυς ἔρρηκεν. ὁ δὲ τὸ ψήφισμα γράφων, πολλοῦ γε καὶ δεῖ, διώρισεν· ὃς γε πάντα τούτοις τἀναντία εἴρηκε. γράψας γάρ, ἐάν τις ἀποκτείνῃ Χαρίδημον, ἀγώγιμος ἔστω, φησὶ, πανταχόθεν. τί λέγεις; τῶν νόμων οὐδὲ τοὺς ἑαλωκότας διδόντων ἀπαγειν, πλὴν ἐν τῇ ἡμεδαπῇ, σὺ γράφεις ἄνευ κρίσεως τινα ἀγώγιμον ἐκ τῆς συμμαχίδος πάσης; καὶ οὐδὲ ἐν τῇ ἡμεδαπῇ ἄγειν κελευόντων τῶν νόμων, σὺ δίδως πανταχόθεν ἄγειν; καὶ μὴν ἔν γε τῷ ποιεῖν ἀγώγιμον, πάνθ', ὅσα ἀπείρηκεν ὁ νόμος, δέδωκας· χρήματα πράξασθαι, ζώντα λυμαίνεσθαι, κακοῦν, ἔχοντα αὐτὸν ἀποστυγνύναι. πῶς οὖν ἄν τις μᾶλλον ἐλεγχθείη παράνομα ἐρηκώς, ἢ πῶς δεινότερ' ἂν γράφων, ἢ σὺ, τοῦτον τὸν τρόπον; ὃς δυοῖν ὑποκειμένοιν ὀνομάτοιν, κατὰ μὲν τῶν ἐν αἰτίᾳ ὄντων, ἐάν τις ἀποκτείνῃ· κατὰ δὲ τῶν ἑαλωκότων, ἐάν τις ἀνδροφόνος ᾖ· ἐν μὲν τῇ προσηγορίᾳ, τὸ τοῦ τὴν αἰτίαν ἔχοντος ἔλαβες ὄνομα· τὴν δὲ τιμωρίαν, ἣν οὐδὲ κατὰ τῶν ἐξεληλεγμένων διδόασιν οἱ νόμοι, ταύτην κατὰ τῶν ἀκρίτων ἔγραψας, καὶ τὸ μέσον τούτων ἐξεῖλες. μέσον γάρ ἐστιν αἰτίας καὶ ἐλέγχου κρίσις, ἣν οὐδαμοῦ γέγραφεν οὗτος ἐν τῷ ψηφίσματι. λέγε τοὺς ἑφετῆς νόμους.

Νόμος.

Ἐὰν δέ τις τὸν ἀνδροφόνον κτείνῃ, ἢ αἴτιος ᾖ φάναι, ἀπεχόμενον ἀγορᾶς, ἐφορίας, καὶ ἄθλων, καὶ 632
ἱερῶν Ἀμφικτυονικῶν, ὥσπερ τὸν Ἀθηναῖον κτείναντα, ἐν τοῖς αὐτοῖς ἐνέχεσθαι· διαγνῶσκειν δὲ τοὺς ἑφέτας. πρῶτον δεῖ μαθεῖν ὑμᾶς, ὦ ἄνδρες Ἀθηναῖοι, τὸν νόμον, τί ποτ' ἐβούλετο ὁ θείς. ὄψεσθε γάρ, ὡς ἅπαντ' εὐλαβῶς διώρισε καὶ νομίμως. ἐάν τις

ἀποκτείνῃ τὸν ἀνδροφόνον, φησὶν, ἢ αἴτιος ᾖ φόνου, ἀπεχόμενον ἀγορᾶς, καὶ ἐφορίας, καὶ ἄθλων, καὶ ἱερῶν Ἀμφικτυονικῶν, ὥσπερ τὸν Ἀθηναῖον κτείναντα, ἐν τοῖς αὐτοῖς ἐνέχεσθαι· διαγιγνώσκειν δὲ τοὺς ἐφέτας. τί δὴ ταῦτ' ἐστὶν; ἐκεῖνος ᾤετο, τὸν πεφευγότα ἐπ' αἰτίᾳ φόνου, καὶ ἑαλωκότα, ἐάνπερ ἅπαξ ἐκφύγῃ, καὶ σωθῇ, εἴργειν μὲν τῆς τοῦ παθόντος πατρίδος δίκαιον εἶναι· κτείνειν δὲ οὐχ ὅσιον ἁπανταχοῦ. τί σκοπῶν; ὅτι καὶ τοὺς δεῦρο πεφευγότας, ἐὰν ἡμεῖς τοὺς ἑτέρωσε ἀποκτιννύωμεν, ἀποκτενοῦσιν ἕτεροι. εἰ δὲ τοῦτ' ἔσται, ἡ μόνη [καὶ] λοιπὴ τοῖς ἀτυχοῦσιν ἅπασι σωτηρία διαφθαρήσεται. ἔστι δ' αὕτη τίς; ἐκ τῆς τῶν πεπονθότων μεταστάντας εἰς τὴν τῶν μηδὲν ἠδικημένων ἀδεῶς μετοικεῖν. ἵνα δὴ μὴ τοῦτο ᾖ, μηδ' ἀπέραντοι τῶν ἀδικημάτων αἱ τιμωρίαι γίγνωνται, ἔγραψεν· ἐάν τις τὸν ἀνδροφόνον κτείνῃ, ἀπεχόμενον, φησὶν, ἀγορᾶς, ἐφορίας. τί τοῦτο λέγων; τῶν ὁρίων τῆς χώρας. ἐνταῦθα γὰρ, ὡς γέ μοι δοκεῖ, τἀρχαῖα συνῆσαν οἱ πρόσχωροι παρά τε ἡμῶν, καὶ τῶν ἀστυγειτόνων. ὅθεν ὠνόμακεν ἀγορὰν καὶ ἐφορίαν. καὶ πάλιν ἱερῶν Ἀμφικτυονικῶν. τί δήποτε καὶ τούτων ἀπέκλεισε τὸν ἀνδροφόνον; ὅσων τῷ παθόντι ζῶντι μετῆν, τούτων εἴργει
633 τὸν δεδρακότα· πρῶτον μὲν τῆς πατρίδος, καὶ τῶν ἐν ταύτῃ πάντων, καὶ ὁσίων, καὶ ἱερῶν, τὴν ἐφορίαν ἀγορὰν ὅρον προγράψας, [τῆς] εἴργεσθαι φησὶν. εἶτα τῶν ἱερῶν τῶν ἐν Ἀμφικτυόσι· καὶ γὰρ τούτων, εἴπερ ἦν Ἕλλην ὁ παθὼν, μετῆν αὐτῷ. καὶ ἄθλων. διὰ τί; ὅτι κοινοί πᾶσίν εἰσιν οἱ κατὰ τὴν Ἑλλάδα ἀγῶνες. κατὰ δὲ τὴν πάντων μετουσίαν μετῆν καὶ τούτων τῷ παθόντι. καὶ τούτων οὐκ ἀπεχέσθω. τούτων μὲν δὴ τὸν εἰργασμένον εἴργει. ἐὰν δ' ἔξω τούτων κτείνῃ τις αὐτὸν, [ἢ ἄλλοθί] που, τὴν αὐτὴν ὑπὲρ αὐτοῦ δίκην δέδωκεν, ἥνπερ, ἂν τὸν Ἀθηναῖον κτείνῃ. τὸν γὰρ φυγάδα οὐ τὸ τῆς πόλεως προσεῖπεν ὄνομα, ἧς οὐκ ἔστι μετουσία αὐτῷ, ἀλλὰ τὸ τοῦ πράγματος, ᾧ κατέστησεν αὐτὸν ἐκεῖνος ὄνοχον. καὶ διὰ τοῦτο ἄν τις ἀποκτείνῃ, φησὶ, τὸν ἀνδροφόνον. εἶτ'

ἐπιθεῖναι, τὸ τῆς πόλεως ὄνομα ὠνόμασε, τοῖς αὐτοῖς ἐνεχέσθω, καθάπερ ἂν τὸν Ἀθηναῖον ἀποκτείνῃ, γράψας ἀνομοίως, ὦ ἄνδρες Ἀθηναῖοι, τῷ τουτὶ τὸ ψήφισμα εἰρηκότι. καίτοι πῶς οὐχὶ δεινὸν, εἰ, οἷς ὁ νόμος δέδωκεν, ἐὰν, ὧν εἶπεν, εἴργωνται, μετ' ἀσφαλείας ζῆν φυγοῦσι, τούτους ἐκδότους τις εἶναι γράφει, καὶ ἀφαιρεῖται τὸ τῆς συγγνώμης ὠφέλιμον, ὃ τοῖς ἀτυχοῦσιν ὑπάρχειν εἰκὸς παρὰ τῶν ἔξω τῶν ἐγκλημάτων ὄντων, ὅτῳ ποτὲ τῶν ἁπάντων ἀπόκειται ἄδηλον ὄν, μὴ προσήλου τῆς ἐπιούσης τύχης οὔσης ἑκάστῳ; καὶ νυνὶ τὸν ἀποκτείναντα Χαρίδημον, ὄντως ἂν ἄρα τοῦτο γένηται, ἐὰν ἀνταποκτείνωσί τινες, λαβόντες ἔκδοτον, πεφευγότα, καὶ τῶν νομι- 634
μων εἰργόμενον, ἔνοχοι μὲν αὐτοὶ ταῖς φονικαῖς δίκαις ἔσονται· ἔνοχος δὲ καὶ σύ. καὶ γὰρ, ἄν τις αἴτιος ᾖ, γέγραπται. ἔσῃ δ' αἴτιος, τὴν διὰ τοῦ ψηφίσματος ἐξουσίαν δεδωκώς. οὐκοῦν εἰ μὲν ἐάσομεν ὑμᾶς, τούτων συμβάντων, οὐ καθαροῖς οὖσιν ὁμοῦ συνδιατρίψομεν. εἰ δ' ἐπέξιμεν, οἷς ἐγνώκαμεν, αὐτοὶ τἀναντία πράττειν ἀναγκασθησόμεθα. ἆρά γε μικρὸν, ἢ τὸ τυχόν ἐστιν, ὑπὲρ οὗ δεῖ λῦσαι τὸ ψήφισμα ὑμᾶς; λέγε δὴ τὸν μετὰ ταῦτα νόμον.

Νόμος.

Ἐάν τίς τινα τῶν ἀνδροφόνων τῶν ἐξεληλυθότων, ὧν τὰ χρήματα ἐπίτιμα, πέρα ὅρου ἐλαύνῃ, ἢ φέρῃ, ἢ ἄγῃ, τὰ ἴσα ὀφείλειν, ὅσα περ, ἂν καὶ ἐν τῇ ἡμεδαπῇ δράσῃ. ἄλλος οὗτος, ὦ ἄνδρες Ἀθηναῖοι, νόμος ἀνθρωπίνως καὶ καλῶς κείμενος· ὃν παραβὰς οὗτος ὁμοίως φανήσεται. ἐάν τίς τινα τῶν ἀνδροφόνων, φησὶ, τῶν ἐξεληλυθότων, ὧν τὰ χρήματα ἐπίτιμα. τῶν ἐπ' ἀκουσίῳ φόνῳ λέγει μεθεστηκότων. τῷ τοῦτο δῆλον; τῷ τε ἐξεληλυθότων εἰπεῖν, ἀλλὰ μὴ, πεφευγότων, καὶ τῷ διορίζειν, ὧν τὰ χρήματα ἐπίτιμα. τῶν γὰρ ἐκ προνοίας δεδημευται τὰ ὄντα. περὶ μὲν δὴ τῶν ἀκουσίων ἅις λέγει. λέγει δὲ τί; ἐὰν πέρα ὅρου, φησὶν, ἐλαύνῃ, ἢ φέρῃ, ἢ ἄγῃ. τοῦτο δέ ἐστι τί, τὸ πέρα ὅρου; ἔστι πᾶσιν ὅρος τοῖς ἀνδροφό-

νοις, τῆς τοῦ παθόντος εἴργεσθαι πατρίδος. ἐκ μὲν
635 γὰρ ταύτης δίδωσιν ἐλαύνειν καὶ ἄγειν. πέρα δὲ οὐκ
ἐᾷ τούτων οὐδέτερον ποιεῖν. ἐὰν δέ τις παρὰ ταῦτα
ποιῇ, τὴν αὐτὴν ἔδωκεν ὑπὲρ αὐτοῦ δίκην, ἥπερ
ἂν, εἰ μένοντα ᾠδίκει οἴκοι, γράψας ταῦτα ὤφειλεν,
ἅπερ, ἂν οἴκοι δράσῃ. εἰ δή τις ἔροιτο Ἀριστοκρά-
την τουτονί, (καὶ μὴ νομίσητε εὐηθες τὸ ἐρώτημα,)
πρῶτον μὲν εἰ οἶδεν, εἴ τις ἀποκτενεῖ Χαρίδημον, ἢ
εἰ καὶ ἄλλως πως τελευτήσει· οὐκ ἂν, οἶμαι, φαίη.
θήσομεν τοίνυν ἀποκτενεῖν. πάλιν δῆτα, ἑκών, ἢ
ἄκων, καὶ ξένος, ἢ πολίτης, ὁ τοῦτο ποιήσων ἔσται;
οὐκ ἔνεστ' εἰπεῖν ὡς οἶσθα. οὐκοῦν ταῦτά γε δήπου
προσῆκε προδογράψαι, ἐάν τις ἀποκτείνῃ γράφοντα,
ἄκων, ἢ ἑκών· ἀδίκως, ἢ δικαίως· ξένος, ἢ πολίτης·
ἵν' ὅτῳ ποτὲ τοὔργον ἐπράχθη, τούτῳ τὰ ἐκ τῶν νό-
μων ὑπῆρχε δίκαια· μὴ, μὰ Δί', αὐτὸ τὸ τῆς αἰτίας
ὄνομα εἰπόντα, ἀγώγιμος ἔστω προσγράψαι: τίνα
γὰρ σὺ λέλοιπας ὅρον τῷ πράγματι τούτῳ, τοῦ νό-
μου σαφῶς οὕτωσὶ λέγοντος, μὴ πέρα ὅρων ἐλαύνειν,
ὃς πανταχόθεν δίδως ἄγειν; ὁ νόμος δὲ, οὐ μόνον
οὐκ ἐλαύνειν τῶν ὅρων πέρα, ἀλλ' οὐδ' ἄγειν ἐᾷ. ἐκ
δὲ τοῦ σοῦ ψηφίσματος, ὁ βουλόμενος ἄξει τὸν ἄκον-
τα ἀπεκτονότα, ἔκδοτον λαβών, εἰς τὴν τοῦ παθόν-
τος βίᾳ πατρίδα. ἆρ' οὐ πάντα συγχεῖς τὰ ἀνθρώ-
πινα; καὶ ἀφαιρῇ τὴν πρόφασιν, μεθ' ἧς, ἢ καλόν
ἐστι τῶν ἔργων ἕκαστον, ἢ αἰσχρόν; ὁρᾶτε γὰρ ὡς
ἐπὶ πάντων, οὐκ ἐπὶ τῶν φονικῶν μόνον, οὕτω τοῦτ'
ἔχει. ἄν τις τύπτῃ τινὰ, φησὶν, ἄρχων χειρῶν ἀδίκων.
ὡς, εἴγε ἠμύνατο, οὐκ ἀδικεῖ. ἄν τις κακῶς ἀγορεύῃ,
τὰ ψευδῆ προσέθηκεν. ὡς, εἴγε τἀληθῆ, πρόσηκον.
636 ἄν τις ἀποκτείνῃ ἐκ προνοίας. ὡς, εἰ γε ἄκων, οὐ
τοῦτόν. ἄν τις καταβλάψῃ τινὰ ἑκὼν ἀδίκως. παν-
ταχοῦ τὴν πρόφασιν βεβαιοῦσαν τὸ πρᾶγμα εὑρήσο-
μεν. ἀλλ' οὐ παρὰ σοί, ἀλλ' ἁπλῶς, ἄν τις ἀποκτεί-
νῃ Χαρίδημον, ἀγέσθω· κἂν ἄκων, κἂν δικαίως,
κἂν ἀμυνόμενος, κἂν ἐφ' οἷς δίδόασιν οἱ νόμοι, κἂν
ὁπωσοῦν. λέγε τὸν μετὰ ταῦτα νόμον.

Νόμος.

Φόνου δὲ δίκας μὴ εἶναι μηδαμοῦ κατὰ τῶν τοὺς φεύγοντας ἐνδεικνύντων, ἐάν τις κατίῃ ὅποι μὴ ἔξεστιν. Ὁ μὲν νόμος ἐστὶν οὗτος Δράκοντος, ὦ ἄνδρες Ἀθηναῖοι, καὶ οἱ ἄλλοι δὲ, ὅσους ἐκ τῶν φονικῶν νόμων παρεγραψάμην. δεῖ δὲ, ἃ λέγει, σκέψασθαι. κατὰ τῶν ἐνδεικνύντων, φησὶ, τοὺς κατιόντας ἀνδροφόνους, ὅποι μὴ ἔξεστι, δίκας φόνου μὴ εἶναι. ἐνταυθὶ δύο δηλοῖ δίκαια, ἃ παρ' ἀμφότερα οὗτος εἴρηκε τὸ ψήφισμα· ὅτι τε ἐνδεικνύναι δίδωσι τὸν ἀνδροφόνον, καὶ οὐκ αὐτὸν ἀγώγιμον οἴεσθαι λαβόντα· καὶ ὅτι, ἐὰν κατίῃ τις, ὅποι μὴ ἔξεστι, καὶ αὐτὸ τοῦτο δίδωσιν, οὐχ, ὅπῃ βούλεταί τις. οὐκ ἔξεστι δὲ ποῖ; ἐξ ἧς ἂν φεύγῃ τις πόλεως. ποῦ, καὶ σφόδρα σαφῶς, τοῦτο δηλοῖ; ἐάν τις κατίῃ, φησί. τοῦτο δ' οὐκ ἔσται ἐπενεγκεῖν ἄλλῃ πόλει, πλὴν, ἣν ἂν φεύγοι τις. ὅθεν γὰρ μηδὲ ἐξέπεσέ τις τὴν ἀρχὴν, οὐκ ἔνι δήπου κατελθεῖν εἰς ταύτην. ὁ μὲν τοίνυν νόμος ἔνδειξιν δέδωκε, καὶ ταύτην, ἂν κατίῃ, ὅποι μὴ ἔξεστιν. ὁ δὲ, ἀγώγιμος ἔστω, γέγραφε, κἀντεῦθεν, ὅποι φεύγειν οὐδεὶς κωλύει νόμος. λέγε ἄλλον νόμον.

Νόμος. 637

Ἐάν τις ἀποκτείνῃ ἐν ἄθλοις ἄκων, ἢ ἐν ὁδῷ, ἑαυτὸν ἑλὼν, ἢ ἐν πολέμῳ, ἀγνοήσας, ἢ ἐπὶ δάμαρτι, ἢ ἐπὶ μητρὶ, ἢ ἐπ' ἀδελφῇ, ἢ ἐπὶ θυγατρὶ, ἢ ἐπὶ παλλακῇ, ἣν ἂν ἐπ' ἐλευθέροις παισὶν ἔχῃ, τούτων ἕνεκα μὴ φεύγειν κτείναντα. Πολλῶν, ὦ ἄνδρες Ἀθηναῖοι, νόμων ὄντων, παρ' οὓς εἴρηται τὸ ψήφισμα, παρ' οὐδένα μᾶλλον, ἢ παρὰ τουτονὶ, τὸν ἀνεγνωσμένον νῦν, εἴρηται. διδόντος γὰρ τοῦ νόμου σαφῶς οὑτωσὶ, καὶ λέγοντος ἐφ' οἷς ἐξεῖναι κτεῖναι, οὗτος ἅπαντα παρεὶδε ταῦτα, καὶ γέγραφεν, οὐδὲν ὑπειπών, ὅπως ἂν τις ἀποκτείνῃ, τὴν τιμωρίαν. καίτοι σκέψασθε, ὡς ὁσίως καὶ καλῶς ἕκαστα διεῖλεν ὁ ταῦτα ἐξαρχῆς διελών. ἄν τις ἐν ἄθλοις ἀποκτείνῃ τινὰ, τοῦτον ὥρισεν οὐκ ἀδικεῖν. διὰ τί; οὐ τὸ συμβὰν ἐσκέψατο, ἀλλὰ τὴν τοῦ δε-

θρακότος διάνοιαν. ἔστι δὲ αὕτη τίς; ζῶντα νικῆσαι, [καὶ] οὐκ ἀποκτεῖναι. εἰ δ' ἐκεῖνος ἀσθενέστερος ἦν τὸν ὑπὲρ τῆς νίκης ἐνεγκεῖν πόνον, αὐτὸν ἑαυτῷ τοῦ πάθους αἴτιον ἡγήσατο. διὸ τιμωρίαν οὐκ ἔδωκεν ὑπὲρ αὐτοῦ. πάλιν, ἂν ἐν πολέμῳ, φησὶν, ἀμυνήσας, καὶ τοῦτον εἶναι καθαρόν. καλῶς· εἰ γὰρ ἐγώ τινα, τῶν ἐναντίων οἰηθεὶς εἶναι, διέφθειρα, οὐ δίκην ὑπέχειν, ἀλλὰ συγγνώμης τυχεῖν δίκαιός εἰμι. ἢ ἐπὶ δάμαρτι, φησὶν, ἢ ἐπὶ μητρὶ, ἢ ἐπὶ ἀδελφῇ, ἢ ἐπὶ θυγατρὶ, ἢ ἐπὶ παλλακῇ, ἣν ἂν ἐπ' ἐλευθέροις παισὶν ἔχῃ· καὶ τὸν ἐπὶ τούτων τινὶ κτείναντα ἀθῷον ποιεῖ, πάντων γε ὀρθότατα, ὦ ἄνδρες Ἀθηναῖοι, τοῦτον ἀφεὶς. τί δήποτε; ὅτε ὑπὲρ ὧν τοῖς πολεμίοις μαχόμεθα, ἵνα μὴ πάσχω-
638 σιν ὑβριστικὸν, μηδὲ ἀσελγές μηδὲν, ὑπὲρ τούτων καὶ τοὺς φίλους, ἐὰν παρὰ τὸν νόμον εἰς αὐτοὺς ὑβρίζωσι, καὶ διαφθείρωσιν, ἔδωκεν ἀποκτεῖναι. ἐπειδὴ γὰρ οὐ γένος ἐστὶ φιλίων καὶ πολεμίων, ἀλλὰ τὰ πραττόμενα ἑξεργάζεται τοῦθ' ἑκάτερον, τοὺς ἐχθρὰ ποιοῦντας ἐν ἐχθροῦ μέρει κολάζειν ἀπέδωκεν ὁ νόμος. οὐκοῦν δεινὸν, εἰ τοσούτων ὄντων, ἐφ' οἷς τοὺς ἄλλους ἔξεστιν ἀποκτιννύναι, μόνον ἀνθρώπων ἐκεῖνον μηδ' ἐπὶ τούτοις ἐξέσται ἀποκτεῖναι. φέρε, ἂν δέ τι συμβῇ τοιοῦτον, οἷον ἴσως ἤδη τῳ καὶ ἄλλῳ· ἀπαλλαγῇ μὲν ἐκ Θράκης, ἐλθὼν δὲ εἰς πόλιν οἰκῇ που, τῆς μὲν ἐξουσίας μηκέτι κύριος ὤν, δι' ἣς πολλὰ ποιεῖ τῶν ἀπειρημένων ὑπὸ τῶν νόμων, τοῖς δ' ἔθεσι καὶ ταῖς ἐπιθυμίαις ταῦτ' ἐπιχειρῶν πράττειν· ἄλλο τι, ἢ σιγῶντα δεήσει Χαρίδημον ἐᾶν αὐτὸν ὑβρίζειν; οὐ γὰρ ἀποκτεῖναί γε ἀσφαλές, οὐδὲ τιμωρίαν λαβεῖν, ἣν δίδωσιν ὁ νόμος, διὰ τὸ ψήφισμα τουτί. καὶ μὴν, εἴ τις ἐκεῖνο ὑπολαμβάνει· ποῦ δὲ γένοιτο ἂν ταῦτα; τί κωλύες κἀμὲ λέγειν· τίς δ' ἂν ἀποκτείναι Χαρίδημον; ἀλλὰ μὴ τοῦτο σκοπῶμεν· ἀλλ', ἐπειδήπερ ἐστὶ τὸ φεῦγον ψήφισμα οὐκ ἐπ' ἤδη γεγενημένῳ τινὶ πράγματι, ἀλλ' ἐπὶ τοιούτῳ, ὃ μηδ', εἰ γενήσεται, μηδεὶς οἶδε, τὰ μὲν τοῦ μέλλοντος ἔσεσθαι κοινὸν ἁμφοῖν ὑπαρχέτω.

πρὸς δὲ τοῦτο ὑποθέντες ἀνθρωπίνως τὰς ἐλπίδας, οὕτωσὶ σκοπῶμεν, ὡς ταχ' ἄν, εἰ τύχοι, καὶ τούτων, κἀκείνων συμβάντων, λύσασι μὲν τοίνυν τὸ ψήφισμα, ἂν ἄρα συβῇ τι παθεῖν ἐκείνῳ, εἰσὶν αἱ κατὰ τοὺς νόμους ὑπὲρ αὐτοῦ τιμωρίαι. ἐῶσι δέ, ἂν ἄρα ἐκεῖνος ζῶν ἀδικῇ τινα, ἀνήρηται τοῖς ὑβριζομένοις ἡ μετὰ τῶν νόμων δίκη· ὥστε πανταχῇ καὶ ἐναντίον ἐστὶ τοῖς νόμοις τὸ ψήφισμα, καὶ λῦσαι συμφέρει. λέγε τὸν μετὰ ταῦτα νόμον. 639

Νόμος.

Καὶ ἐὰν φέροντα, ἢ ἄγοντα βίᾳ ἀδίκως, εὐθὺς ἀμυνόμενος κτείνῃ, νηποινεὶ τεθνάναι. ἄλλα ταῦτα, ἐφ' οἷς ἔξεστι κτεῖναι. ἐὰν ἄγοντα, ἢ φέροντα βίᾳ ἀδίκως εὐθὺς ἀμυνόμενος κτείνῃ, νηποινεὶ τεθνάναι κελεύει. θεάσασθε πρὸς Διὸς ὡς εὖ. τῷ μὲν γὰρ ὑπειπὼν, ἐφ' οἷς ἐξεῖναι κτεῖναι, προσγράψαι τὸ εὐθὺς, ἀφεῖλετο τὸν τοῦ βουλεύσασθαί τι κακὸν χρόνον. τῷ δὲ, ἀμυνόμενος, γράψαι, δηλοῖ τῷ πάσχοντι διδοὺς τὴν ἐξουσίαν, οὐκ ἄλλῳ τινί. ἃ μὲν δὴ νόμος, διὰ ταῦτα εὐθὺς ἀμυνομένῳ δέδωκεν ἀποκτιννύναι. ὁ δ' οὐδὲν εἴρηκεν· ἀλλ' ἁπλῶς, ἄν τις ἀποκτείνῃ, κἂν δικαίως, κἂν ὡς οἱ νόμοι διδόασιν. ἀλλὰ νὴ Δία συκοφαντοῦμεν τὸ πρᾶγμα. τίνα γὰρ οἴσει, ἢ ἄξει βίᾳ ἀδίκως Χαρίδημος; πάντας ἀνθρώπους. ἴστε γὰρ δήπου τοῦθ', ὅτι πάντες οἱ στρατεύματ' ἔχοντες, οὗτοι, ὧν ἂν οἴονται κρίττους ἔσεσθαι, ἄγουσι καὶ φέρουσι χρήματ' αἰτοῦντες. εἶτ' οὐ δεινὸν, ὦ γῆ καὶ θεοὶ, καὶ φανερῶς παράνομον, οὐ μόνον παρὰ τὸν γεγραμμένον νόμον, ἀλλὰ καὶ παρὰ τὸν κοινὸν ἁπάντων ἀνθρώπων νόμον, τὸν ἄγοντα, ἢ φέροντα βίᾳ τιμὰ ἐν πολεμίου μοίρᾳ, μὴ ἐξεῖναί μοι ἀμύνασθαι, εἴγε μηδὲ τοῦτον τὸν τρόπον ἐξέσται Χαρίδημον ἀποκτεῖναι, ἀλλ', ἐὰν ἀδίκως ἄγῃ καὶ φέρῃ βίᾳ τὰ ἐμὰ ληζόμενος, ἀχώνιμος ὁ κτείνας ἔσται, τοῦ νόμου διδόντος, ἐμὲ ἐπὶ τούτοις, ἀθῷον εἶναι; λέγε τὸν μετὰ ταῦτα νόμον.

640 Νόμος.

Ὃς ἂν ἄρχων, ἢ ἰδιώτης, αἴτιος ᾖ [τοῦ] τὸν θεσμὸν συγχυθῆναι τόνδε, ἢ μεταποιήσῃ αὐτὸν, ἄτιμον εἶναι, καὶ παῖδας ἀτίμους, καὶ τὰ ἐκείνου. Ἠκούσατε μὲν τοῦ νόμου ἄντικρυς, ὦ ἄνδρες Ἀθηναῖοι, λέγοντος, ὃς ἂν ἄρχων, ἢ ἰδιώτης, αἴτιος ᾖ [τοῦ] τὸν θεσμὸν συγχυθῆναι τόνδε, ἢ μεταποιήσῃ αὐτὸν, ἄτιμος ἔστω, καὶ οἱ παῖδες, καὶ τὰ ἐκείνου. ἆρ' οὖν μικρὰν, ἢ φαύλην πρόνοιαν ὑμῖν ἔχειν ὁ θεὶς τὸν νόμον δοκεῖ, ὅπως κύριος ἔσται, καὶ μήτε συγχυθήσεται, μήτ' αὖ μεταποιηθήσεται; ἀλλ' Ἀριστοκράτης οὑτοσὶ, μικρὸν φροντίσας αὐτοῦ, μεταποιεῖ καὶ συγχεῖ. τί γὰρ ἄλλο ἔσται τὸ μεταποιεῖν, ἢ ὅταν ἔξω τῶν τεταγμένων δικαστηρίων καὶ ὅρων, ὧν εἴργεσθαι δεῖ, διδῷ τις τὰς τιμωρίας, καὶ, τὸ λόγου τυγεῖν ἀναιρῶν, ἐκδότους ποιῇ; τί δ' ἄλλο τὸ συγχεῖν, ἢ ὅταν ἐξῇς οὑτωσὶ πάντα τἀναντία τῶν ἐν τοῖς νόμοις τις γεγραμμένων γράφῃ; οὐ τοίνυν τούτους μόνον τοὺς νόμους, ὦ ἄνδρες Ἀθηναῖοι, παραβέβηκεν, ἀλλὰ καὶ ἄλλους πολλοὺς, οὓς οὐ παραγεγράμμεθα διὰ τὸ πλῆθος· ἀλλ' ἐν κεφαλαίῳ λέγω· ὁπόσοι νόμοι περὶ τῶν φονικῶν δικαστηρίων εἰσὶ, καλεῖσθαι λέγοντες, ἢ μαρτυρεῖν, ἢ διόμνυσθαι τοὺς ἀγωνιζομένους, ἢ ἄλλ' ὁτιοῦν προστάσσοντες, ἅπαντας ὑπερβέβηκε τούτους, καὶ πᾶσιν ἐναντίον εἴρηκε τὸ ψήφισμα τουτί. οὐ γὰρ οὐ πλῆσις, [οὐ κρίσις,] οὐ μαρτυρία συνειδότος, οὐ διωμοσία, ἀλλ' ἀπ' αἰτίας εὐθὺς ἡ τιμωρία γέγραπται, καὶ αὕτη, ἣν ἀπαγορεύουσιν οἱ νόμοι, τί ἂν ἄλλο τις εἴποι; καίτοι ταῦτα πάντα ἐπὶ πέντε δι-
641 καστηρίοις γίγνεται προστεταγμένα τοῖς νόμοις. νὴ Δία, ἴσως εἴποι τις ἂν, ἀλλὰ ταῦτα μὲν οὐδενὸς ἔστ' ἄξια, οὐδὲ δικαίως εὑρημένα. ἃ δ' ἔγραψεν οὗτος, δίκαια καὶ καλά; ἀλλὰ τοὐναντίον. τούτου μὲν τοῦ ψηφίσματος οὐκ οἶδ' εἴ τι δεινότερον γέγονε πώποτ' ἐν ὑμῖν· τούτων δὲ, τῶν πάντων, ὁπόσα ἐστὶ δικαστήρια ἐν ἀνθρώποις, οὐδὲν οὔτε σεμνότερον, οὔτε δικαιότερον φανήσεται. βού-

λομαι δ' εἰπεῖν διὰ βραχέων, ἃ καὶ ζῆλόν τινα καὶ τιμὴν φέρει τῇ πόλει ῥηθέντα, καὶ ἡδίους ἔσεσθε ἀκούσαντες. ἄρξομαι δ' ἐντεῦθεν, ὅθεν μάλιστα μαθήσεσθε, ἐπὶ τὴν δωρεὰν ἐπανελθών, ἣ τῷ Χαριδήμῳ δέδοται. ἡμεῖς, ὦ ἄνδρες Ἀθηναῖοι, Χαρίδημον ἐποιησάμεθα πολίτην. καὶ διὰ τῆς δωρεᾶς ταύτης μετεδώκαμεν αὐτῷ καὶ ἱερῶν, καὶ ὁσίων, καὶ νομίμων, καὶ πάντων, ὅσων περ αὐτοῖς μέτεστιν ἡμῖν. πολλὰ μὲν δὴ παρ' ἡμῖν ἐστι τοιαῦτα, οἷα οὐχ ἑτέρωθι· ἓν δ' οὖν ἰδιαίτατον πάντων καὶ σεμνότατον, τὸ ἐν Ἀρείῳ πάγῳ δικαστήριον, ὑπὲρ οὗ τοσαῦτ' ἐστὶν εἰπεῖν καλὰ, παραδεδομένα καὶ μυθώδη, καὶ ὧν αὐταὶ μάρτυρες ἐσμὲν, ὅσα περὶ οὐδενὸς ἄλλου δικαστηρίου· ὧν, ὥσπερεὶ δείγματος ἕνεκεν, ἄξιόν ἐστιν ἓν ἢ δύο ἀκοῦσαι. τοῦτο μὲν τοίνυν τὰ παλαιὰ, ὡς ἡμῖν ἀκοῦσαι παραδέδοται, ἐν μόνῳ τούτῳ τῷ δικαστηρίῳ θεοὶ δίκας φόνου καὶ δοῦναι, καὶ λαβεῖν ἠξίωσαν, καὶ δικασταὶ γενέσθαι διενεχθεῖσιν ἀλλήλοις, ὡς λόγος· λαβεῖν μὲν Ποσειδῶν ὑπὲρ Ἁλιρροθίου τοῦ υἱοῦ παρὰ Ἄρεως, δικάσαι δὲ Εὐμενίσι καὶ Ὀρέστῃ οἱ δώδεκα θεοί. καὶ τὰ μὲν δὴ παλαιὰ τοιαῦτα. τὰ δ' ὕστερον· τοῦτο μόνον τὸ δικαστήριον οὐχὶ τύραννος, οὐκ ὀλιγαρχία, οὐ δημοκρατία τὰς φονικὰς δίκας ἀφελέσθαι τετόλ- 642
μηκεν. ἀλλὰ πάντες ἀσθενέστερον ἂν τὸ δίκαιον εὑρεῖν ἡγοῦνται περὶ τούτων αὐτοὶ, τοῦ παρὰ τούτοις εὑρημένου δικαίου. πρὸς δὲ τούτοις τοιούτοις οὖσιν, ἐνταυθοῖ μόνον οὐδεὶς πώποτε οὔτε φεύγων ἀλοὺς, οὔτε διώκων ἡττηθεὶς, ἐξήλεγξεν ὡς ἀδίκως ἐδικάσθη τὰ κριθέντα. ταύτην τοίνυν τὴν φυλακὴν, καὶ τὰς ἐν ταύτῃ νομίμους τιμωρίας, παραβὰς ὁ γράφων τὸ ψήφισμα τουτὶ, ζῶντι μὲν ἐξουσίαν γέγραφε τῷ Χαριδήμῳ ποιεῖν, ὅ, τι ἂν βούληται· παθόντος δέ τι, τοῖς οἰκείοις συκοφαντίαν δέδωκε. σκέψασθε γὰρ οὕτωσί. ἴστε δήπου τοῦθ' ἅπαντες, ὅτι ἐν Ἀρείῳ πάγῳ, οὗ δίδωσιν ὁ νόμος καὶ κελεύει φόνου δικάζεσθαι, πρῶτον μὲν διομεῖται κατ' ἰδιωλείας αὐτοῦ, καὶ γένους, καὶ οἰκίας, ὁ τινὰ

αἰτιώμενος εἰργάσθαι τι τοιοῦτον. εἶτ' οὐδὲ τὸν τυχόντα τιν' ὅρκον τοῦτον ποιήσει· ἀλλ', ὃν οὐδεὶς ὤμνυσιν ὑπὲρ οὐδενὸς ἄλλου, στὰς ἐπὶ τῶν τομίων κάπρου, καὶ κριοῦ, καὶ ταύρου, καὶ τούτων ἐσφαγμένων ὑφ' ὧν δεῖ, καὶ ἐν αἷς ἡμέραις προσήκει, ὥστε καὶ ἐκ τοῦ χρόνου, καὶ ἐκ τῶν μεταχειριζομένων, ἅπαν, ὅσον ἐσθ' ὅσιον, πεπράχθαι. καὶ μετὰ ταῦτα ὁ τὸν τοιοῦτον ὅρκον ὀμωμοκὼς, οὔπω πεπίστευται· ἀλλ', ἐὰν ἐξελεγχθῇ μὴ λέγων ἀληθῆ, τὴν ἐπιορκίαν ἐπενεγκάμενος τοῖς ἑαυτοῦ παισὶ, καὶ τῷ γένει, πλέον οὐδ' ὁτιοῦν ἕξει. ἐὰν δὲ δόξῃ τὰ δίκαια ἐγκαλεῖν, καὶ ἕλῃ τὸν δεδρακότα τοῦ φόνου, οὐδ' οὕτω κύριος γίγνεται τοῦ ἀλόντος· ἀλλ' ἐκείνου μὲν οἱ νόμοι κύριοι κολάσειν, καὶ οἷς προστέτακται ταῦ-
643 τα· τῷ δὲ, ἐπιδεῖν διδόντα δίκην ἔξεστιν, ἣν ἔταξεν ὁ νόμος, τὸν ἁλόντα· πέρα δ' οὐδὲν τούτων. καὶ τῷ μὲν διώκοντι ὑπάρχει ταῦτα· τῷ δὲ φεύγοντι, τὰ μὲν τῆς διωμοσίας ταὐτά· τὸν πρότερον δὲ ἔξεστιν εἰπόντα λόγον μεταστῆναι. καὶ οὔθ' ὁ διώκων, οὔθ' οἱ δικάζοντες, οὔτ' ἄλλων ἀνθρώπων οὐδεὶς κύριος κωλῦσαι. τί δήποτ', ὦ ἄνδρες Ἀθηναῖοι, τοῦθ' οὕτως ἔχει; ὅτι οἱ ταῦτ' ἐξάρχῆς τὰ νόμιμα διαθέντες, οἵτινές ποτ' ἦσαν, εἴθ' ἥρωες, εἴτε θεοὶ, οὐκ ἐπέθεντο τοῖς ἀτυχήμασιν, ἀλλ' ἀνθρωπίνως ἐπεκούφισαν, εἰς ὅσον εἶχε καλῶς, τὰς συμφοράς. ταῦτα μέντοι πάντα, οὕτω καλῶς καὶ νομίμως ἔχοντα, ὁ γράψας τὸ ψήφισμα τουτὶ παραβεβηκὼς φαίνεται. ἓν γὰρ οὐδ' ὁτιοῦν ἕνι τούτων ἐν τῷ ψηφίσματι τῷ τούτου. καὶ πρῶτον μὲν παρ' ἓν τοῦτο τὸ δικαστήριον, καὶ παρὰ τοὺς γεγραμμένους τούτου νόμους, καὶ τἄγραφα νόμιμα, τὸ ψήφισμα εἴρηται. δεύτερον δ' ἕτερον δικαστήριον, τὸ τῶν ἀκουσίων φόνων φανήσεται συγχέων, τὸ ἐπὶ Παλλαδίῳ, καὶ τοὺς παρὰ τούτῳ νόμους παραβαίνων. καὶ γὰρ ἐνταῦθ' ὑπόκειται πρῶτον μὲν, διωμοσία· δεύτερον δὲ, λόγος· τρίτον δὲ, γνῶσις τοῦ δικαστηρίου. ὧν οὐδέν ἐστιν ἐν τῷ τούτου ψηφίσματι. ἂν δ' ἄλῳ, καὶ δοκῇ τοὔργον εἰργάσθαι,

οὐδ' ὁ διώκων τοῦ δεδρακότος κύριος, οὔτ' ἄλλος
οὐδείς, πλὴν ὁ νόμος. τί οὖν ὁ νόμος κελεύει; τὸν
ἀλόντα ἐπ' ἀκουσίῳ φόνῳ ἐν τισιν ὡρισμένοις χρό-
νοις ἀπελθεῖν τακτὴν ὁδόν, καὶ φεύγειν, ἕως ἂν 644
αἰδέσηταί τινα τῶν ἐν γένει τοῦ πεπονθότος. τηνι-
καῦτα δ' ἤκειν δέδωκεν, ἔστιν ὃν τρόπον, οὐχ ὅν
ἂν τύχῃ· ἀλλὰ καὶ θῦσαι, καὶ καθαρθῆναι, καὶ
ἄλλ' ἅττα διείρηκεν, ἃ χρὴ ποιῆσαι, ὀρθῶς, ὦ
ἄνδρες Ἀθηναῖοι, ταῦτα πάντα λέγων ὁ νόμος. καὶ
γὰρ τὸ τῶν ἀκουσίων ἐλάττω τὴν τιμωρίαν, ἢ τῶν
ἑκουσίων, τάξαι, δίκαιον· καὶ τὸ, παρασχόντ'
ἀσφάλειαν ἀπελθεῖν, οὕτω προστάττειν φεύγειν, ὀρ-
θῶς ἔχον ἐστί. καὶ τὸ τὸν κατιόνθ' ὁμοῦσθαι, καὶ
καθαίρεσθαι νομίμοις τισί, καὶ τὸ τοὺς νόμους κυ-
ρίους ἁπάντων εἶναι, καὶ ταῦτα πάντα ἔχει καλῶς.
ταῦτα τοίνυν ἅπαντα, δικαίως οὕτω διορισθέντα
ὑπὸ τῶν ἐξαρχῆς νομοθετησάντων, παρέβη γράψᾳ
τὸ ψήφισμα οὑτοσί. ταῦτα μὲν δὴ δύο τηλικαῦτα
καὶ τοιαῦτα δικαστήρια καὶ νόμιμα ἐκ παντὸς τοῦ
χρόνου παραδεδομένα, οὕτως ἀναιδῶς ὑπερπεπήδη-
κε. τρίτον δ' ἕτερον πρὸς τούτοις δικαστήριον, ὃ
πάντων ἁγιώτατα τούτων ἔχει, καὶ φρικωδέστατα,
ἂν τις ὁμολογῇ μὲν κτεῖναι, ἐννόμως δὲ φῇ δεδρα-
κέναι. τοῦτο δ' ἐστὶ τὸ ἐπὶ Δελφινίῳ. δοκοῦσι γάρ
μοι, ὦ ἄνδρες Ἀθηναῖοι, ζητῆσαι τοῦτο πρῶτον
ἁπάντων οἱ περὶ τούτων ἐν ἀρχῇ τὰ δίκαια ὁρίσαν-
τες, πότερ' οὐδένα χρὴ φόνον ὅσιον εἶναι νομίζειν,
ἢ τινά γ' ἔσθ' ὅσιον νομιστέον. λογιζόμενοι δ',
ὅτι μητέρα Ὀρέστης ἀπέκτονώς, ὁμολογῶν, θεῶν
δικαστῶν τυχὼν ἀποφυγγάνει, νομίσαι, δίκαιόν τι-
να εἶναι φόνον· οὐ γὰρ ἂν τά γε μὴ δίκαια θεοὺς
ψηφίσασθαι. ὡς δὲ τοῦτο ἐνόμισαν, γράφουσιν ἤδη,
καὶ διορίζουσι σαφῶς ἐφ' οἷς ἐξεῖναι ἀποκτιννύναι·
ἀλλ' οὐχ οὗτος. οὐδὲν ἀφεῖλεν, ἀλλ' ἁπλῶς, ἐάν 645
τις ἀποκτείνῃ, [φησὶ,] Χαριδήμου, κἂν δικαίως,
κἂν ὡς οἱ νόμοι διδόασιν, ἔκδοτον ποιεῖ. καίτοι πά-
σιν εἰσι πράγμασι καὶ λόγοις δύο προσθῆκαι, ἥ τε
τοῦ δικαίου καὶ ἀδίκου· ἃς ἅμα μὲν τὸ αὐτὸ πρᾶ-

γμα οὐδὲν ἂν δύναιτο σχεῖν, οὐδὲ λόγος οὐδεὶς. πῶς γὰρ ἂν δίκαια ἅμα ταὐτὰ, καὶ μὴ, γένοιτο; τὴν ἑτέραν δ' ἕκαστον αἰτίαν ἔχον δοκιμάζεται. κἂν μὲν τὴν ἄδικον φανῇ, πονηρὸν κρίνεται. ἂν δὲ τὴν δικαίαν, χρηστὸν καὶ καλόν. σὺ τοίνυν οὐδ' ἑτέραν προσέθηκας τούτων, ἂν τις ἀποκτείνῃ, γράφων. ἀλλ' ἀόριστον αὐτὴν εἰπὼν τὴν αἰτίαν, καὶ μετὰ ταῦτ' εὐθὺς προσγράψας, ἀγώγιμον εἶναι, τρίτον τουτὶ δικαστήριον, καὶ τὰ τούτου νόμιμα παραβεβηκὼς φαίνῃ. τέταρτον τοίνυν ἄλλο πρὸς τρυτοις, τὸ ἐπὶ Πρυτανείῳ. τοῦτο δ' ἔστι τί; ἐὰν λίθος, ἢ ξύλον, ἢ σίδηρος, ἤ τι τοιοῦτον, ἐμπεσὸν παταξῃ, καὶ τὸν μὲν βαλόντα ἀγνοῇ τις, αὐτὸ δὲ εἰδῇ, καὶ ἔχῃ, τὸ τὸν φόνον εἰργασμένον, τούτοις ἐνταῦθα λαγχάνεται. εἰ τοίνυν τῶν ἀψύχων καὶ μὴ μετεχόντων τοῦ φρονεῖν οὐδὲν ἔσθ' ὅσιον, τοιαύτην ἔχον αἰτίαν, ἔᾳν ἄκριτον, ἥπου τὸν γε ἀδικοῦντα μὲν οὐδὲν, ἐὰν τύχῃ, θήσω δὲ ἀδικοῦντα, ἀλλ' ἄνθρωπόν γε ὄντα, καὶ μετειληφότα τῇ τύχῃ τῆς αὐτῆς ἡμῖν φύσεως, ἀνόσιον καὶ δεινὸν ἄνευ λόγου καὶ ψήφου ποιεῖν ἕκδοτον ἐπ' αἰτίᾳ τοιαύτῃ. ἔτι τοίνυν, πέμπτον δικαστήριον ἄλλο, θεάσασθε οἷον; ὑπερβέβηκε, τὸ ἐν Φρεαττοῖ. ἐνταῦθα γὰρ, ὦ ἄνδρες Ἀθηναῖοι, κελεύει δίκας ὑπέχειν ὁ νόμος, ἐάν τις, ἐπ' ἀκουσίῳ φόνῳ πεφευγὼς, μήπω τῶν ἐκβαλόντων αὐτὸν ἡδε-
646 σμένων, αἰτίαν ἔχῃ ἑτέρου φόνου ἑκουσίου. καὶ οὐχ, ὅτι δεῦρο οὐχ οἷόν τε ἐλθεῖν αὐτῷ, παρεῖδεν αὐτὸν ὁ ταῦτα ἕκαστα [δήπου] τάξας· οὐδ', ὅτι καὶ πρότερόν τι τοιοῦτον ἐποίησε, καὶ δὴ τὴν ὁμοίαν ἐποιήσατο πιστὴν αἰτίαν κατ' αὐτοῦ· ἀλλὰ τό τε εὐσεβὲς εὗρεν ὅπως ἔσται, κἀκεῖνον οὐκ ἀπεστέρησε λόγου καὶ κρίσεως. τί οὖν ἐποίησεν; ἦγαγε τοὺς δικάσοντας [ἐκεῖσε], οἳ προσελθεῖν οἷόν τε ἦν ἐκείνῳ, τῆς χώρας ἀποδείξας τόπον τινὰ, ἐν Φρεαττοῖ καλούμενον, ἐπὶ θαλάττῃ. εἶθ' ὁ μὲν, ἐν πλοίῳ προσπλεύσας, λέγει, τῆς γῆς οὐχ ἁπτόμενος. οἱ δ' ἀκροῶνται καὶ δικάζουσιν ἐν τῇ γῇ. κἂν μὲν ἁλῷ, τὴν ἐπὶ τοῖς ἑκουσίοις φόνοις δίκην ἔδωκε, δικαίως.

ἐὰν δὲ ἀπαφύγῃ, ταύτης μὲν ἀθῷος ἀφίεται, τὴν δ' ἐπὶ τῷ προτέρῳ φόνῳ φυγὴν ὑπέχει. τίνος οὖν ποτὲ ἕνεκα ταῦθ' οὕτω διεσπούδασται; ἴσον ἡγεῖτο ἀσέβημα ὁ ταῦτα διαιρῶν, τόν τε ἀδικοῦντα ἐᾶν, καὶ τὸν ἀναίτιον ἐκδιδόναι πρὸ δίκης. καίτοι εἰ περὶ τῶν ἀνδροφόνων ἤδη κεκριμένων τοσαύτη σπουδὴ γίνεται, ὅπως λόγου, καὶ κρίσεως, καὶ πάντων, ὑπόσα ἐστὶ δίκαια, τεύξονται περὶ τῶν ὕστερον αἰτιῶν, ἧπου περὶ μὲ τοῦ μήθ' ἑαλωκότος, μήτ' ἐγνωσμένου, πότερον ἔδρακεν, ἢ οὔ, καὶ πότερ' ἀκων, ἢ ἑκών, πανδεινὸν γράφειν ὡς ἐκδοτέον τοῖς ἐγκαλοῦσιν εὐθὺς πρὸ δίκης. ἔτι τοίνυν ἐστὶν ἕκτη τιμωρία πρὸς ἁπάσαις ταύταις, ἣν ὁμοίως παραβὰς, γέγραφε τὸ ψήφισμα οὑτοσί. εἰ πάντα ταῦτά τις ἠγνόηκεν, ἢ παρελήλυθασιν οἱ χρόνοι, ἐν οἷς ἔδει τοῦτον ἕκαστα ποιεῖν, ἢ δὲ ἄλλο τι οὐχὶ βούλεται τούτους τοὺς τρόπους ἐπεξιέναι, τὸν ἀνδροφόνον δ' ἀρᾷ πε- 647
ριόντα ἐν τοῖς ἱεροῖς, καὶ κατὰ τὴν ἀγορὰν, ἀπάγειν ἕκαστον εἰς τὸ δεσμωτήριον, οὐκ οἶκαδε, οὐδ' ὅπου βούλεται [τις], ὥσπερ οὐ δέδωκας. κἄνταῦθ' ἀπαχθεὶς, οὐδ' ὁτιοῦν, πρὶν ἂν κριθῇ, πείσεται· ἀλλ' ἐὰν μὲν ἁλῷ, θανάτῳ ζημιωθήσεται· ἐὰν δὲ μὴ μεταλάβῃ τὸ πέμπτον μέρος τῶν ψήφων ὁ ἀπαγαγὼν, χιλίας προσοφλήσει. ἀλλ' οὐχ οὗτος ἔγραψε ταῦτα. ἀλλὰ τὸν μὲν ἀθῷον αἰτιάσασθαι· τὸν δὲ ἄκριτον, παραχρῆμα ἐκδίδοσθαι. ἐὰν δέ τις ἀνθρώπων, ἢ καὶ ὅλη πόλις, τοσούτοις νομίμοις ἀναιρουμένοις, ὅσοις ἐγὼ διεξελήλυθα, καὶ τοσούτοις δικαστηρίοις καταλυομένοις, ὅσοις εἴρηκα, ἃ θεοὶ κατέδειξαν, καὶ μετὰ ταῦτα ἄνθρωποι χρῶνται πάντα τὸν χρόνον, βοηθήσῃ, καὶ τὸν ὑβρίζόμενον καὶ παρανομούμενον ἀφέλῃται, ἔκσπονδον ἔγραψεν εἶναι· καὶ οὐδὲ τούτῳ λόγον, οὐδὲ κρίσιν πεποίηκεν, ἀλλὰ καὶ τοῦτον εὐθὺς ἄνευ κρίσεως κολάζει· πῶς ἂν ἢ δεινότερον γένοιτο, ἢ παρανομώτερον τούτου ψήφισμα; ἆρά τις ἡμῖν ἔτι λοιπός ἐστι νόμος; δεῖξον. οὗτοι. λέγε τουτονί.

Νόμος.

Ἐάν τις βιαίῳ θανάτῳ ἀποθάνῃ, ὑπὲρ τούτου τοῖς προσήκουσιν εἶναι τὰς ἀνδροληψίας, ἕως ἂν ἡ δίκης τοῦ φόνου ὑπόσχωσιν, ἢ τοὺς ἀποκτείναντας ἐκδῶσι· τὴν δὲ ἀνδροληψίαν εἶναι μέχρι τριῶν. πλέον δὲ μὴ πολλῶν, ὦ ἄνδρες Ἀθηναῖοι, καλῶς ἐχόντων νόμων, οὐκ οἶδ' εἴ τινος ἧττον οὗτος ἔχει καλῶς
648 καὶ δικαίως ὁ νόμος. συέφασθε γάρ, ὡς νομίμως, καὶ σφόδρα ἀνθρωπίνως κεῖται. ἐάν τις βιαίῳ θανάτῳ ἀποθάνῃ, φησί. πρῶτον μὲν δὴ τοῦτο προσγράψας τὸ, βιαίῳ, σύμβολον πεποίηκεν, ᾧ γινώσκομεν, ὅτι, ἂν ἀδίκως λέγῃ. ὑπὲρ τούτου, φησὶ, τοῖς προσήκουσιν εἶναι τὰς ἀνδροληψίας, ἕως ἂν ἡ δίκης τοῦ φόνου ὑπόσχωσιν, ἢ τοὺς ἀποκτείναντας ἐκδῶσι. ὑποπεῖσθε ὡς καλῶς. πρότερον μὲν ὑποσχεῖν δίκας ἀξιοῖ, μετὰ ταῦτα δὲ, ἂν τοῦτο μὴ βούλωνται, προστάττει ἐκδοῦναι. ἐὰν δὲ μηδέτερον τούτων ἐθέλωσι, τὸ ἀνδροληψιὸν φησιν εἶναι μέχρι τριῶν, πλέον δὲ μή. παρὰ τοίνυν ὅλον τοῦτον τὸν νόμον εἴρηται τὸ ψήφισμα. πρῶτον μὲν γάρ, ἐάν τις ἀποκτείνῃ, γράφων, οὐ προσέγραψεν, ἀδίκως, οὐδὲ βιαίως, οὐδ' ὅλως οὐδέν. εἶτα πρὸ τοῦ δίκην ἀξιῶσθαι λαβεῖν, εὐθὺς ἔγραψεν ἀγώγιμον εἶναι. πρὸς δὲ τούτοις, ὁ μὲν νόμος, ἂν μήτε δίκας ὑποσχώσι, παρ' οἷς ἂν τὸ πάθος γένηται, μήτε τοὺς δεδρακότας ἐκδιδῶσι, κελεύει κατὰ τούτων εἶναι τὸ ἀνδροληψιον μέχρι τριῶν. ὁ δὲ, τούτους μὲν ἀθῴους ἠφῆκε, καὶ οὐδὲ λόγον πεποίηται περὶ αὐτῶν οὐδένα· αὐτοὺς δὲ τὸν ἤδη πεφευγότα, (φησὶ γὰρ οὕτω,) κατὰ τὸν κοινὸν ἁπάντων ἀνθρώπων νόμον, ὃς κεῖται τὸν φεύγοντα δέχεσθαι, τοὺς ὑποδεξαμένους ἐκσπόνδους εἶναι γράφει, ἐὰν μὴ τὸν ἱκέτην ἐκδῶσιν. οὐκοῦν καὶ τῷ μὴ προσθεῖναι, ἕως ἂν ἀποκτείνῃ, καὶ τῷ μηδεμίαν κρίσιν εἰπεῖν, καὶ τῷ μὴ δίκας αἰτεῖν, καὶ τῷ πανταχόθεν διδόναι λαβεῖν, καὶ τῷ τοὺς ὑποδεξαμένους, ἀλλὰ μὴ
649 παρ' οἷς ἂν τὸ πάθος γένηται, κωλύειν, καὶ πα-

ἐν, οὕτωσὶ φανερῶς καὶ παρὰ τοῦτον εἰρηκε τὸν νόμον: λέγε δὴ τὸν ἑφεξῆς.

Νόμος.

Μηδὲ νόμον ἐπ' ἀνδρὶ ἐξεῖναι θεῖναι, ἐὰν μὴ τὸν αὐτὸν ἐφ' ἅπασιν Ἀθηναίοις. ἔστι μὲν οὐκέτι τῶν φονικῶν ὅδε ὁ νῦν ἀνεγνωσμένος νόμος, ὦ ἄνδρες δικασταί. οὐδ' ὁτιοῦν δ' ἧττον ἔχει καλῶς, ἥπερ καὶ ἄλλος τις. ὥσπερ γὰρ τῆς ἄλλης πολιτείας ἴσον μέτεστιν ἑκάστῳ, οὕτως ἦετο δεῖν καὶ τῶν νόμων ἴσον μετέχειν πάντας ὁ θεὶς αὐτόν. καὶ διὰ ταῦθ' ἕγραψε, μηδὲ νόμον ἐπ' ἀνδρὶ ἐξεῖναι θεῖναι, ἐὰν μὴ τὸν αὐτὸν ἐφ' ἅπασιν Ἀθηναίοις. ὁπότε τοίνυν τὰ ψηφίσματα δεῖν κατὰ τοὺς νόμους ὁμολογεῖται γράφειν, ὁ γράφων ἰδίᾳ τι Χαριδήμῳ τοιοῦτον, ὃ μὴ πᾶσι καὶ ὑμῖν ἔσται, σαφῶς καὶ παρὰ τοῦτον ἂν εἰρηκὼς εἴη τὸν νόμον. οὐ γὰρ δήπου, ἃ μηδὲ νομοθετεῖν ἔξεστε, ταῦτα ἐν ψηφίσματι γράψας τις, ἔννομα ἂν εἰρηκὼς εἴη. λέγε τὸν μετὰ ταῦτα νόμον. ἢ οὗτοι πάντες εἰσίν;

Νόμος.

Ψήφισμα δὲ μηδὲν, μήτε βουλῆς, μήτε δήμου, νόμου κυριώτερον εἶναι. κατάθου. πάνυ μικρὸν ὑπέλιπόν μοι τὸν λόγον, ὦ ἄνδρες δικασταί, καὶ ῥᾴδιον εἶναι, περὶ τοῦ καὶ παρὰ τοῦτον εἰρῆσθαι τὸν νόμον τὸ ψήφισμα. ὃς γὰρ, ὑπαρχόντων τοσούτων νόμων, πάντας ὑπερβὰς τούτους, γέγραφέ τι, καὶ κατέκλεισεν ἴδιον πρᾶγμα ψηφίσματι, τοῦτον τί τὶς ἄλλο ποιεῖν φήσει, πλὴν ψήφισμα νόμου κυριώτερον ἀξιοῦν εἶναι; βούλομαι τοίνυν ὑμῖν καὶ ἓν, ἢ δύο ψηφίσματα δεῖξαι τῶν γεγραμμένων τοῖς ὡς ἀληθῶς εὐεργέταις τῆς πόλεως, ἵν' εἰδῆτε, ὅτι ῥᾴδιόν ἐστι γράφειν τὰ δίκαια, ὅταν αὐτοῦ τις ἕνεκα τούτου γράφῃ, τοῦ τιμῆσαί τινα, καὶ μεταδοῦναι τῶν ὑμῖν ὑπαρχόντων, καὶ μὴ, διὰ τοῦ ταῦτα δοκεῖν ποιεῖν, βούληται κακουργεῖν καὶ παρακρούεσθαι. λέγε τὰ ψηφίσματα ταυτί. ἀλλ' ἵνα μὴ μακρὸν ἀκούειν ὑμῖν ᾖ, ἐξ ἑκάστου τῶν ψηφισμάτων αὐτὸ τοῦτο ἐξείλεκται, περὶ οὗ τοῦτον κατηγορῶ. λέγε. 650

Ἐκ τῶν ψηφισμάτων.

Ὁρᾶθ', ὅτι πάντες, ὦ ἄνδρες Ἀθηναῖοι, τὸν αὐτὸν τρόπον γεγράφασιν. ἔστω, φησὶν, ὑπὲρ αὐτοῦ ἡ αὐτὴ τιμωρία, καθάπερ ἂν τὸν Ἀθηναῖον ἀποκτείνῃ· κυρίους μὲν ἐῶντες τοὺς περὶ τούτων ὑπάρχοντας ὑμῖν νόμους, σεμνοὺς δὲ ἀποφαίνοντες, εἴγε ἐν δωρεᾶς ἐποιήσαντο τάξει τὸ τούτων μεταδοῦναί τινί. ἀλλ' οὐκ Ἀριστοκράτης· ἀλλὰ προπηλακίζει μὲν, καθ' ὃν ἂν δύναιτο τρόπον, τούτους. ὡς γοῦν οὐδενὸς ὄντων ἀξίων, ἰδίόν τι γράφειν ἐπεχείρησε· μικρὰν δ' ἀποφαίνει κἀκείνην τὴν δωρεάν, ἐν ᾗ τὴν πολιτείαν δεδώκατε τῷ Χαριδήμῳ. ὃς γὰρ, ὡς ἀγαπώντων τοῦθ' ὑμῶν, καὶ προσοφειλόντων χάριν αὐτῷ, γέγραφε, καὶ προσέτι φυλάττειν ὑμᾶς ἐκεῖνον, ὅπως ἀδεῶς, ὅ, τι ἂν βούληται, ποιῇ, πῶς οὐ τοῦθ', ὃ λέγω, διαπράττεται; οὐκ ἀγνοῶ τοίνυν, ὦ ἄνδρες Ἀθηναῖοι, ὅτι, ὡς μὲν οὐ παρὰ τοὺς νόμους φανερῶς γέγραφε τὸ ψήφισμα Ἀριστοκράτης, οὐχ ἕξει δεῖξαι, ὃ δὲ δεινότατον πάντων ἐστὶ, τὸ μηδεμίαν κρίσιν ἐν παντὶ ποιῆσαι τῷ ψηφίσματι τοιαύτης αἰτίας, τοῦθ' ὑφαιρεῖσθαι πειράσεται. ἐγὼ δὲ περὶ αὐτοῦ τούτου πολλὰ μὲν λέγειν οὐκ οἴομαι δεῖν. ἐκ δὲ τοῦ ψηφίσματος αὐτοῦ δείξω σαφῶς οὐδὲ αὐτὸν τοῦτον ἡγούμενον εἶναι κρίσιν οὐδεμίαν τῷ τὴν αἰτίαν ἔχοντι. γέγραφε γάρ, ἐάν τις ἀποκτείνῃ Χαριδήμον, ἀγώγιμος ἔστω. ἐὰν δέ τις ἀφέληται, ἡ πόλις, ἢ ἰδιώτης, ἔκσπονδος ἔστω. οὐκ, ἐὰν μὴ παράσχῃ εἰς κρίσιν τὸν ἀφαιρεθέντα, ἀλλ' ὅλως εὐθύς. καίτοι, εἴγε ἐδίδου κρίσιν, καὶ μὴ ἀφῃρεῖτο, τότ' ἂν προσέγραψε κατὰ τῶν ἀφελομένων τὴν τιμωρίαν, ὁπότε εἰς τὴν κρίσιν μὴ παρέσχον, ἃν ἀφείλοντο. οἴομαι τοίνυν αὐτὸν κἀκεῖνον ἐρεῖν τὸν λόγον, καὶ σφόδρα ταύτῃ ζητήσειν ἐξαπατᾶν ὑμᾶς, ὡς ἄκυρόν ἐστι τὸ ψήφισμα· προβούλευμα γάρ ἐστιν· ὁ νόμος δ' ἐπέτρεψε κελεύσαι τὰ τῇ βουλῇ εἶναι ψηφίσματα. ὥστε, κἂν αὐτοῦ νῦν ἀποψηφίσησθε, ἥ γε πόλις φλαῦρον οὐδὲν πείσεται κατὰ τὸ ψήφισμα τοῦτο. ἐγὼ δὲ πρὸς ταῦτα

651

οὔμαν δεῖν ὑμᾶς ἐκεῖνα ὑπολαμβάνειν, ὅτι τὸ ψήφισμα ταυῖ οὗτος ἔγραψεν, οὐχ, ἵνα, ὄντος ἀκύρου, μηδὲν ἀηδὲς ὑμῖν συμβῇ· ἐξῆν γὰρ αὐτῷ τὴν ἀρχὴν μὴ γραφεῖν, εἴγε τὸ βέλτιστον τῇ πόλει σκοπεῖν ἐβούλετο· ἀλλ' ἵν', ἐξαπατηθέντων ὑμῶν, διαπράξαιντό τινες ταραντία τοῖς ὑμῖν συμφέρουσιν. οἱ δὲ γραψάμενοι καὶ χρόνους ἐμποιήσαντες, καὶ δι' οὓς ἄκυρον ἐστι τὸ ψήφισμα, ὑμεῖς ἐσμέν. ἄτοπον δὴ γένοιτ' ἄν, εἰ ὧν ἡμῖν χαριν εἰκὸς ὑπάρχειν, ταῦτα τούτοις εἰς σωτηρίαν ὑπάρξει. ἔτι τοίνυν οὐδὲ ἁπλοῦν τοῦθ' οὕτως ἐστὶν, ὡς τις οἴεται. εἰ μὲν 652
γὰρ μηδεὶς ἄλλος ἦν, ὅστις ἠμέλλεν, ὁμοίως τούτῳ, τῶν συμφερόντων ὑμῖν ὀλιγωρήσας γράφειν, ἴσως ἂν ἧττον ἦν δεινόν· νῦν δὲ ὄντων οὐκ ὀλίγων, οὐχὶ καλῶς ἔχει μὴ λῦσαι τὸ ψήφισμα ὑμῖν· τίς γὰρ οὐ γράψει γε θαρρῶν πάλιν, ἡνίκ' ἂν ᾖ τοῦτο ἀποπεφευγὸς; τίς δὲ οὐκ ἐπιψηφιεῖ; τίς δὲ γράψεται; οὐ τοίνυν τοῦτο σκεπτέον, εἰ τοῦτ' ἔστιν ἄκυρον τοῖς χρόνοις, ἀλλ' ἐκεῖνο [ὁρᾶν,] ὅτι τῇ περὶ τούτου ψήφῳ, κἂν ἐὰν ἀποψηφίσησθε, τοῖς ἀδικεῖν βουλησομένοις αὖθις ὑμᾶς ἄδειαν δώσετε. οὐ τοίνυν οὐδὲ ἐκεῖνό με λελῆθεν, ὦ ἄνδρες Ἀθηναῖοι, ὅτι ἁπλῆν μὲν, οὐδὲ δικαίαν, οὐδ' ἡντινοῦν ἀπολογίαν Ἀριστοκράτης ἕξει λέγειν, παραγωγὰς δέ τινας τοιαύτας ἐρεῖ, ὡς ἄρα πολλὰ τοιαῦτα ἤδη γέγονε ψηφίσματα πολλοῖς. ἔστι δὲ, ὦ ἄνδρες Ἀθηναῖοι, οὐδὲν τοῦτο σημεῖον τοῦ τοῦτον ἐννόμα εἰρηκέναι· πολλαὶ γὰρ προφάσεις εἰσὶ, δι' ἃς πολλάκις ὑμεῖς ἐξηπατήσθε· οἷον εἴ τι τῶν ἑαλωκότων ψηφισμάτων παρ' ὑμῖν μὴ ἐγράφη, κύριον ἂν ἦν δηπουθεν. καὶ μὴ παρὰ τοὺς νόμους γ' ἂν εἴρητο· καὶ, εἴ τί γε γραφὲν, ἢ καθυφέντων τῶν κατηγόρων, ἢ μὴ δυνηθέντων οὐδὲν διδάξαι, ἀπέφυγε. καὶ τοῦτο οὐδὲν κωλύει παράνομον εἶναι. οὐκ ἄρα εὐορκοῦσιν οἱ δικάσαντες αὐτό; ναί. πῶς; ἐγὼ διδάξω. γνώμῃ τῇ δικαιοτάτῃ δικάσειν ὀμωμόκασιν. ἡ δὲ τῆς γνώμης δόξα, ἀφ' ὧν ἂν ἀκούσωσι, παρίσταται. ἅτε τοίνυν κατὰ ταύτην ἔθεντο τὴν ψῆφον,

εὐσεβοῦσι. πᾶς γὰρ ὁ μήτε δι' ἔχθραν, μήτε δι'
653. εὔνοιαν, μήτε δι' ἄλλην ἄδικον πρόφασιν μηδεμίαν, παρ' ἃ γιγνώσκει, θέμενος τὴν ψῆφον, εὐσεβεῖ· εἰ γὰρ ἠγνόησέ τι διδασκόμενος, τοῦ μὴ συνεῖναι δίκην οὐκ ὀφείλει δοῦναι· ἀλλ', εἴ τις εἰδὼς ἐκεῖνο προὔδωκεν, ἢ ἐξαπατᾷ, ἔνοχος οὗτός ἐστι τῇ ἀρᾷ. διόπερ καταρᾶται καθ' ἑκάστην ἐκκλησίαν ὁ κῆρυξ, οὐκ, εἴ τινες ἐξηπατήθησαν, ἀλλ', εἴ τις ἐξαπατᾷ, λέγων, ἢ βουλήν, ἢ δῆμον, ἢ τὴν ἡλιαίαν. μὴ δὴ τοῦθ' ὑμῖν ἔᾶτε λέγειν, ὡς γέγονεν, ἀλλ', ὡς ἔστι δίκαιον γενέσθαι· μηδ' ὡς ἕτεροι δικάσαντες ἐκύρωσαν ἐκεῖνα, ἀλλ' ὑμᾶς αὐτοὺς ἀξιοῦτε διδάσκειν, ὡς δικαιότερ' ἡμῶν περὶ τοῦδε λέγουσιν. εἰ δὲ τοῦτο μὴ δυνήσονται, δυχὶ καλῶς ἔχειν ἡγοῦμαι, τὴν ἑτέρων ἀπάτην κυριωτέραν ποιησασθαι τῆς ὑμετέρας αὐτῶν γνώμης. ἔτι τοίνυν ἔμοιγε δοκεῖ καὶ σφόδρα ἀναιδὴς ὁ τοιοῦτος εἶναι λόγος, ὡς γέγονε καὶ πρότερόν τισιν ἄλλοις τοιαῦτα ψηφίσματα. οὐ γὰρ εἴ τι πώποτε μὴ κατὰ τοὺς νόμους ἐπράχθη, σὺ δὲ τοῦτ' ἐμιμήσω, διὰ τοῦτ' ἀποφεύγειν σοι προσήκει, ἀλλὰ τοὐναντίον πολὺ μᾶλλον ἀλλαχέσθαι διὰ ταῦτα· ὥσπερ γὰρ, εἴ τις ἐκείνων ἑάλω, σὺ τάδ' οὐκ ἂν ἔγραψας, οὕτως, ἂν σὺ νῦν ἁλῷς, ἄλλος οὐ γράψει. ὡς μὲν τοίνυν οὐ παρὰ πάντας τοὺς νόμους φανερῶς γέγραφε τὸ ψήφισμα Ἀριστοκράτης, οὐχ οἶομαι λέγειν αὐτὸν ἔξειν· ἤδη δέ τινα εἶδον, ὦ ἄνδρες Ἀθηναῖοι, γραφὴν ἀγωνιζόμενον παρανόμων, τοῖς νόμοις μὲν ἁλισκόμενον, ὡς δὲ συμφέρον' ὑμῖν γέγραφε, λέγειν ἐπιχειροῦντα, καὶ ταύτῃ βιαζόμενον, εὐήθη μὲν [τρὶς ἅπασιν,] οἶμαι,
654 μᾶλλον δ' ἀναιδῆ λόγον. εἰ γὰρ καὶ κατὰ τἄλλα πάντα συμφέρει τὰ εἰρημένα, εἴ γε ὁμωμοκότας κατὰ τοὺς νόμους δικάσειν ὑμᾶς ἀξιοῖ κυροῦν, ἃ μηδ' αὐτὸς ἔχει δεῖξαι δικαίως γεγραμμένα, ἀσύμφορα ἂν εἴη, εἴπερ τὸ εὐορκεῖν περὶ πλείστου πᾶσίν ἐστι ποιητέον. οὐ μὴν ἀλλ' ἔχει τινὰ ὅμως ἡ ἀναίδεια αὕτη λόγον. τοῦτο τοίνυν οὐδ' οὗτος ἐνέσται πρὸς ὑμᾶς ὁ λόγος. οὕτω γὰρ σφόδρα ἐναντίον ὂν τοῖς

νόμοις τὸ ψήφισμα, μᾶλλον ἀσύμφορόν ἐστιν, ἢ παράνομον. βούλομαι δ' ὑμῖν καὶ τοῦτ' ἐπιδεικνύναι. ἵνα δὲ ὡς διὰ βραχυτάτου λόγου θῆλον, ὃ βούλομαι, ποιήσω, παράδειγμά τι πᾶσι γνώριμον ὑμῖν ἐρῶ. ἴσθ', ὅτι συμφέρει τῇ πόλει, μήτε Θηβαίους, μήτε Λακεδαιμονίους ἰσχύειν, ἀλλὰ τοῖς μὲν Φωκέας ἀντιπάλους, τοῖς δ' ἄλλους τινὰς εἶναι. ἐκ γὰρ τοῦ ταῦθ' οὕτως ἔχειν, ὑμῖν ὑπάρξει, μεγίστοις οὖσιν, ἀσφαλῶς οἰκεῖν. ταὐτὸ τοίνυν νομίζετε τοῦτο καὶ τοῖς Χερρόνησον οἰκοῦσι τῶν πολιτῶν συμφέρειν, μηδένα εἶναι τῶν Θρᾳκῶν ἰσχυρόν· ἡ γὰρ ἐκείνων πρὸς ἀλλήλους ταραχὴ καὶ ὑποψία, φρουρὰ Χερρονήσου μεγίστη τῶν πασῶν ἐστί, καὶ βεβαιοτάτη. τὸ τοίνυν ψήφισμα τουτὶ, τῷ μὲν ἡγουμένῳ τῶν Κερσοβλέπτου πραγμάτων ἀσφάλειαν ὑμῶν, τοῖς δὲ τῶν ἑτέρων βασιλέων στρατηγοῖς φόβον καὶ δέος, μή τιν' αἰτίαν ἔχωσι, παρισταν, τοὺς μὲν ἀσθενεῖς, τὸν δ', ἕνα ὄντα, ἰσχυρὸν καθίστησιν. ἵνα δὲ μὴ πάνυ θαυμάζητε, εἰ τὰ παρ' ὑμῖν ψηφίσματα τηλικαύτην ἔχει δύναμιν, γεγονὸς, ὃ καὶ πάντες ἐπίστασθε, πρᾶγμα ὑμᾶς ὑπομνήσω. ὅτε Μιλτοκύθης ἀπέστη Κότυος, συχνὸν ἤδη χρό- 655
νον ὄντος τοῦ πολέμου, καὶ ἀπηλλαγμένου μὲν Ἐργοφίλου, μέλλοντος δ' Αὐτοκλέους ἐκπλεῖν στρατηγοῦ, ἐγράφη τι παρ' ὑμῖν ψήφισμα τοιοῦτον, δι' οὗ Μιλτοκύθης μὲν ἀπῆλθε φοβηθεὶς, καὶ νομίσας ὑμᾶς οὐ προσέχειν αὐτῷ· Κότυς δ', ἐγκρατὴς τοῦ τε ὄρους τοῦ ἱεροῦ, καὶ τῶν θησαυρῶν ἐγένετο. καὶ γάρ τοι μετὰ ταῦτα, ὦ ἄνδρες Ἀθηναῖοι, Αὐτοκλῆς μὲν ἐκρίνετο, ὡς ἀπολωλεκὼς Μιλτοκύθην· οἱ δὲ χρόνοι, κατὰ τοῦ τὸ ψήφισμα εἰπόντος, τῆς γραφῆς ἐξεληλύθεσαν. τὰ δὲ πράγματα ἀπολώλει τῇ πόλει. εὖ τοίνυν ἴστε, ὅτι καὶ νῦν, εἰ μὴ λύσετε τὸ ψήφισμα τοδὶ, καὶ τοῖς βασιλεῦσι θαυμαστὴ γενήσεται δι' αὐτὸ ἀθυμία, καὶ τοῖς στρατηγοῖς αὐτῶν. ῥᾳδίως γὰρ ἡγήσονται παρεωρᾶσθαι μὲν αὐτοὶ, πρὸς Κερσοβλέπτην δ' ἀποκλίνειν ὑμᾶς. εἰ δ' ἐκ τοῦ ταῦτα γνῶναι παραχωρήσονται

τῆς ἀρχῆς, ἐπὶ καιροῦ τινὸς αὐτοῖς ἐπιθεμένου τοῦ Κερσοβλέπτου, πάλιν ὁρᾶτε τί συμβήσεται. φέρε γὰρ πρὸς θεῶν, ἂν ἡμᾶς ἀδικῇ Κερσοβλέπτης, (ὃ μᾶλλον εἰκὸς αὐτὸν ἐλπίσαι, ἢ μή, δυνηθέντα, ποιῆσαι,) οὐκ ἐπ' ἐκείνους ἴμεν, καὶ δι' ἐκείνων πάλιν ἀσθενῆ ποιεῖν αὐτὸν ἐπιχειρήσομεν; ἂν οὖν εἴπωσιν ὑμῖν πρὸς ταῦτα ἐκεῖνοι· ὑμεῖς δέ, ὦ ἄνδρες Ἀθηναῖοι, οὐ μόνον ἡμῖν ἀδικουμένοις οὐκ ἐβοηθήσατε, ἀλλὰ καὶ φόβον, ἂν ὑπὲρ ὑμῶν αὐτῶν ἀμυνώμεθα, θαυμαστὸν παρεσκήσατε, ψήφισμα ποιησάμενοι, τὸν ἐναντία τοῖς ὑμῖν συμφέρουσι, καὶ ἡμῖν, πράττοντα ἄν τις ἀποκτείνῃ, ἀγών-
656 γιμον εἶναι· οὔκουν ἐστὲ δίκαιοι βοηθοὺς καλεῖν ἡμᾶς, ἐφ' οἷς καὶ περὶ ὑμᾶς αὐτοὺς, καὶ περὶ ἡμᾶς, κακῶς ἐβουλεύσασθε· εἰπέ μοι, ταῦτ' ἐὰν λέγωσιν, οὐ δικαιότερ' ἡμῶν ἐροῦσιν; ἔγωγ' οἶμαι. καὶ μὴν οὐδ' ἐκεῖνό γ' ἔνεστιν εἰπεῖν, ὅτι νὴ Δί' εἰκότως ἔφενακίσθητε καὶ παρεπρούσθητε. εἰ γὰρ μηδὲν εἴχετε τῶν ἄλλων λογίσασθαι, μηδ' ἐφ' ὑμῶν αὐτῶν οἵδ' τε ἦτε ταῦτα συνεῖναι, ἦν ἰδεῖν παράδειγμα Ὀλυνθίους τουτουσὶ, οἳ, τί πεποιηκότος αὐτοῖς Φιλίππου, πῶς αὐτῷ κέχρηνται; ἐκεῖνος ἐκείνοις Ποτίδαιαν υὐχὶ τηνικαῦτ' ἀπέδωκεν, ἡνίκ' ἀποστερεῖν οὐκ ἔθ' οἷός τ' ἦν, ὥσπερ ὑμῖν ὁ Κερσοβλέπτης Χερρόνησον. ἀλλὰ, πρὸς ὑμᾶς πολεμῶν χρήματα πολλὰ ἀναλώσας, ἑλὼν, καὶ δυνηθεὶς ἂν αὐτὸς ἔχειν, εἴπερ ἐβουλήθη, παρέδωκε. καὶ οὐδ' ἐπεχείρησεν ἄλλο ποιεῖν οὐδέν. ἀλλ' ὅμως ἐκεῖνοι ἕως μὲν ἑώρων τηλικοῦτον αὐτὸν, ἡλίκος ὢν, καὶ πιστὸς ὑπῆρχε, σύμμαχοί τε ἦσαν, καὶ δι' ἐκεῖνον ἡμῖν ἐπολέμουν. ἐπειδὴ δὲ εἶδον μεῖζω τῆς πρὸς αὐτοὺς πίστεως γενόμενον, τοσοῦτ' ἀπέχουσι τοῦ ψηφίσασθαι, ἂν τις ἀποκτείνῃ τινὰ τῶν ἐκείνῳ συγκατεσκευακότων τὴν ἀρχὴν, ἐκ τῶν ἑαυτῶν συμμάχων ἀγώγιμον εἶναι, ὥσθ' ὑμᾶς, οὓς ἴσασιν ἁπάντων ἀνθρώπων ἥδιστ' ἂν καὶ τοὺς ἐκείνου φίλους, καὶ αὐτὸν τὸν Φίλιππον, ἀποκτείναντας, φίλους πεποίηνται· φασὶ δὲ καὶ συμμάχους ποιήσεσθαι. εἶτ' Ὀλυνθίοι μὲν ἴσασι

τὸ μέλλον προορᾶν, ὑμεῖς δὲ, ὄντες Ἀθηναῖοι, ταὐτὸ τοῦτ' οὐχὶ ποιήσετε; ἀλλ' [οὐκ] αἰσχρὸν τοὺς τῷ περὶ πραγμάτων ἐπίστασθαι βουλεύσασθαι δοκοῦντας προέχειν, ἧττον Ὀλυνθίων τὸ συμφέρον εἰδότας 657
ὀφθῆναι; ἀκούω τοίνυν, αὐτὸν καὶ τοιοῦτόν τιν' ἐρεῖν λόγον, οἷον καὶ πρότερόν ποτε Ἀριστόμαχος παρ' ὑμῖν ἐδημηγόρει, ὡς οὐκ ἔστιν ὅπως ποτὲ Κερσοβλέπτης αἱρήσεται, Χερρόνησον ἀποστρεῖν ἐπιχειρῶν, ἐχθρὸς ὑμῖν εἶναι. οὐδὲ γὰρ εἰ λάβοι καὶ κατάσχοι, λυσιτελήσειν αὐτῷ. ἐκ μέν γ' ἐκείνης, οὐκ ἔστιν ὑπὲρ τριάκοντα τάλαντα ἡ πρόσοδος, μὴ πολεμουμένης. εἰ πολεμήσεται δὲ, οὐδέν. ἐκ δὲ τῶν ἐμπορίων, ἃ τότ' ἂν κλεισθείη, πλέον, ἢ τριακόσια τάλαντα ἔσθ' ἡ πρόσοδος. ὥστε τί βουλόμενος μικρὰ λαμβάνων πολεμεῖν ἂν ἕλοιτο, ἐξὸν τὰ πλείω φίλος εἶναι, θαυμάζειν φήσουσιν. ἐγὼ δ' οὐκ ἀπορῶ μὲν εἰπεῖν πολλὰ, ἃ μοι δοκεῖ μᾶλλον ἄν τις ἰδὼν, ἀπιστεῖν εἰκότως, ἢ, τούτοις πιστεύων, ἐκεῖνον ἐᾶν μέγαν γίγνεσθαι· οὐ μὴν ἀλλ', ὃ μάλιστα πρόχειρον ἔχω, τοῦτ' ἐρῶ. ἴστε δήπου Φίλιππον, ὦ ἄνδρες Ἀθηναῖοι, τουτονὶ τὸν Μακεδόνα, ᾧ πολὺ δήπου μᾶλλον ἐλυσιτέλει, τὰς ἐξ ἁπάσης Μακεδονίας προσόδους ἀδεῶς λαμβάνειν, ἢ μετὰ κινδύνων τὰς ἐξ Ἀμφιπόλεως· καὶ χρῆσθαι φίλοις αἱρετώτερον ἦν αὐτῷ τοῖς πατρικοῖς ὑμῖν, ἢ Θετταλοῖς, οἳ τὸν πατέρα αὐτοῦ ποτ' ἐξέβαλον. ἄνευ γὰρ τούτου, κἀκείνῳ ἐστὶν ἰδεῖν. ὑμεῖς μὲν, ὦ ἄνδρες Ἀθηναῖοι, οὐδένα προὐδώκατε πώποτε τῶν φίλων· Θετταλοὶ δὲ οὐδένα πώποθ' ὕντινα οὔ. ἀλλ' ὅμως τούτων οὕτως ἐχόντων μικρὰ λαμβάνειν, καὶ τοὺς ἀπίστους, φίλους, καὶ [τὸ] κινδυνεύειν ἀντὶ τοῦ μετ' ἀσφαλείας ζῆν, ὁρᾶτε προῃρημένον αὐτόν. τί δήποτε τὸ αἴτιον; οὐ γὰρ δὴ λόγον γε τὸ πρᾶγμα οὕτωσὶ πρό- 658
χειρον ἔχει. ὅτι, ὦ ἄνδρες Ἀθηναῖοι, δυοῖν ἀγαθοῖν ὄντοιν πᾶσιν ἀνθρώποις, τοῦ μὲν ἡγουμένου καὶ μεγίστου πάντων, τοῦ εὐτυχεῖν, τοῦ δὲ, ἐλάττονος μὲν τούτου, τῶν δ' ἄλλων μεγίστου, τοῦ καλῶς βουλεύεσθαι, οὐχ ἅμα ἡ κτῆσις παραγίνεται

τοῖς ἀνθρώποις· οὐθ' ἕξει τῶν εὖ πραττόντων οὐδεὶς ὅρον, οὐδὲ τελευτὴν τῆς τοῦ πλεονεκτεῖν ἐπιθυμίας. δι' ὅπερ πολλοὶ πολλάκις μειζόνων ἐπιθυμοῦντες, τὰ παρόντα ἀπώλεσαν. καὶ τί δεῖ Φίλιππον λέγειν, ἢ τιν' ἄλλον; ἀλλ' ὁ πατὴρ αὐτὸς ὁ Κερσοβλέπτου Κότυς, ἡνίκα μὲν στασιάζοι πρός τινας, πρέσβεις πέμπων πρὸς ἡμᾶς, ἅπαντα ποιεῖν ἕτοιμος ἦν, καὶ τότε ἠσθάνετο, ὡς ἀλυσιτελὲς τὸ τῇ πόλει πολεμεῖν. ἐπειδὰν δ' ὑφ' ἑαυτῷ τὴν Θρᾴκην ἔχοι, κατελάμβανε τὰς πόλεις· ἠδίκει, μεθ' ὧν ἐπαρώνει, μάλιστα μὲν εἰς ἑαυτὸν, ἔπειτα δὲ καὶ εἰς ἡμᾶς, τὴν χώραν ἐποιεῖθ' ὑφ' ἑαυτῷ· τὸ πρᾶγμα ἀμήχανον ἦν. τῶν γὰρ ὑπὲρ τοῦ πλεονεκτεῖν ἐπιχειρούντων οἷς οὐ χρὴ, οὐκ εἴωθε τὰ δυσχερέστατα ἕκαστος λογίζεσθαι, ἀλλ', ἃ κατορθώσας διαπράξεται. ἐγὼ δὲ δεῖν ὑμᾶς οἶμαι τοῦτον τὸν τρόπον βεβουλεῦσθαι, ὅπως, ἂν μέν, ἃ χρὴ, περὶ ὑμῶν γενώσκῃ Κερσοβλέπτης, μηδὲν ὑφ' ὑμῶν ἀδικηθήσεται· ἐὰν δὲ ἀλόγως ἀδικεῖν ἐπιχειρῇ, μὴ μείζων ἔσται τοῦ δοῦναι δίκην. ἀναγνώσομαι δ' ὑμῖν τὴν ἐπιστολὴν, ἣν, ὅτε ἀφειστήκει Μιλτοκύθης, Κότυς ἔπεμψε, καὶ ἣν, πᾶσαν ἔχων τὴν ἀρχὴν, πέμψας Τιμομάχῳ, τὰ χωρία ὑμῶν ἐξεῖλεν.

65γ *Ἐπιστολή.*

Τοῦτο, ὦ ἄνδρες Ἀθηναῖοι, τὸ παράδειγμα ἑωρακότες, ἂν ἐμοὶ πεισθῆτε, κἀκεῖνο εἰδότες, ὅτι Φίλιππος, ὅτε μὲν ἐπολιόρκει Ἀμφίπολιν, ἣν ὑμῖν παραδῷ, πολιορκεῖν ἔφη· ἐπειδὴ δ' ἔλαβε, καὶ Ποτίδαιαν προσαφείλετο· ἐκείνην τὴν πίστιν βουλήσεσθε ἔχειν, ἣν περ φασὶ πρὸς Λακεδαιμονίους ποτ' εἰπεῖν Ἰφικράτην τὸν Ἐφιάλτου· καὶ γὰρ ἐκεῖνόν φασιν, ἐξαπατώντων τι τῶν Λακεδαιμονίων, καὶ προτεινόντων πίστιν, ἥντινα βούλῃται, λαμβάνειν, εἰπεῖν· ὅτι πίστιν ἂν οἴεται γενέσθαι μόνην, εἰ δεῖξειαν, ὅπως, ἂν ἀδικεῖν βούλωνται, μὴ δυνήσονται· ἐπεὶ ὅτι γ' ἀεὶ βουλήσονται, εὖ εἰδέναι· ἕως ἂν οὖν δύνωνται, πίστιν οὐκ εἶναι. ταύτην, ἂν ἐμοὶ χρῆσθε συμβούλῳ, φυλάξετε τὴν πίστιν πρὸς

τοῦτον τὸν Θρᾷκα, καὶ μὴ βουλήσεσθε εἰδέναι, τίνα ἂν, εἰ πάσης ἄρξειε τῆς Θρᾴκης, πρὸς ὑμᾶς σχοίη γνώμην. ὅτι τοίνυν ὅλως οὐδ' ὑγιαινόντων ἐστὶν ἀνθρώπων τοιαῦτα γράφειν ψηφίσματα, καὶ διδόναι τισὶ τοιαύτας δωρεάς, καὶ τοῦτ' ἐκ πολλῶν ῥᾴδιον γνῶναι. ἴστε γὰρ δήπου τοῦτο πάντες, ὦ ἄνδρες Ἀθηναῖοι, ὁμοίως ἐμοὶ, ὅτι τὸν Κότυν πότ' ἐκεῖνον ἐποιήσασθε πολίτην, δῆλον ὡς κατ' ἐκεῖνον τὸν χρόνον εὖ νοῦν ἡγούμενοι καὶ φίλον. καὶ μὴν καὶ χρυσοῖς στεφάνοις ἐστεφανοῦτε· οὐκ ἂν, εἰ ἐχθρὸν ἡγεῖσθε. ἀλλ' ὅμως, ἐπειδὴ πονηρὸς καὶ θεοῖς ἐχθρὸς ἦν, καὶ μεγάλα ὑμᾶς ἠδίκει, τοὺς ἀποκτείναντας ἐκεῖνον Πύθωνα καὶ Ἡρακλείδην, τοὺς Ἀινίους, πολίτας ἐποιήσασθ', ὡς εὐεργέτας, καὶ χρυσοῖς στεφάνοις ἐστεφανώσατε. εἰ δὴ τότε, ὅθ' ὑμῖν οἰκείως ἔχειν ὁ Κότυς ἐδόκει, ἐγράψέ τις λίαν τις ἀποκτεῖναι Κότυν, ἔκδοτον αὐτὸν εἶναι, 660
πότερον ἐξέδοτ' ἂν τὸν Πύθωνα, καὶ τὸν ἀδελφὸν, ἢ παρὰ τὸ ψήφισμα τοῦτο πολίτας ἐποιεῖσθε, καὶ ὡς εὐεργέτας ἐτιμᾶτε; τί δ'; Ἀλέξανδρον ἐκεῖνον, τὸν Θετταλὸν, ἡνίκ' εἶχε μὲν αἰχμάλωτον δήσας Πελοπίδαν, ἐχθρὸς δ', ὡς οὐδεὶς, Θηβαίοις ἦν, ὑμῖν δ' οἰκείως διέκειτο οὕτως, ὥστε παρ' ὑμῶν στρατηγὸν αἱρεῖν, ἐβοηθεῖτε δ' αὐτῷ, καὶ πάντ' ἦν Ἀλέξανδρος, πρὸς Διὸς εἴ τις ἔγραψεν· ἂν τις ἀποκτείνῃ Ἀλέξανδρον, ἀγώγιμον εἶναι· ἆρ' ἂν ὧν μετὰ ταῦθ' ὑβρισε, καὶ προὐπηλάκισεν, ἀσφαλὲς ἦν τῷ παρ' αὐτοῦ δίκην πειρᾶσθαι λαβεῖν; τί δὲ τἄλλα λέγοι τις ἄν; ἀλλ', ὃ μάλιστα δοκῶν νῦν ὑμῖν ἐχθρὸς εἶναι Φίλιππος οὑτοσί, εἰ τόθ', ὅτ' Ἀργαῖον κατάγοντας λαβὼν τῶν ἡμετέρων εἶναι πολιτῶν, ἀφῆκε μὲν αὐτοὺς, ἀπέδωκε δὲ πάντα, ὅσα ἀπώλεσαν, αὐτοῖς· πέμψας δὲ γράμματα ἐπηγγείλατο ἕτοιμος εἶναι συμμαχίαν ποιεῖσθαι, καὶ τὴν πατρικὴν φιλίαν ἀνανεοῦσθαι· εἰ τότ' ἠξίωσε τυχεῖν τούτων, καί τις ἔγραψε τῶν ἀφεθέντων ὑπ' αὐτοῦ· ἐάν τις ἀποκτείνῃ Φίλιππον, ἀγώγιμον εἶναι· καλὴν γ' ὕβριν ἡμεν ἂν ὑβρισμένοι. ἆρά γε ὁρᾶτε καὶ καταμανθά-

νετε, ὦ ἄνδρες Ἀθηναῖοι, ἐφ' ἑκάστου τούτων, ἡλίκην ἂν ὠφληκότες παράνοιαν ἦτε, εἴ τι τοιοῦτον ἐτυγχάνετε ἐψηφισμένοι; ἔστι γὰρ οὐχ ὑγιαινόντων ἀνδρῶν, οἶμαι, οὐθ' ὅταν τινὰ ὑπειλήφωσι φίλον, οὕτω πιστεύειν, ὥστε, ἂν ἀδικεῖν ἐπιχειρῇ, τὸ ἀμύνεσθαι σφῶν αὐτῶν ἀφελέσθαι, οὐθ', ὅταν ἐχθρόν τινα ἡγῶνται, οὕτως αὖ μισεῖν, ὥστε, ἂν παυσάμενος βούληται φίλος εἶναι, τὸ ποιεῖν ἐξεῖναι ταῦτα κωλῦσαι· ἀλλ' ἄχρι του καὶ φιλεῖν, οἶμαι, 661 χρὴ καὶ μισεῖν, μηδετέρου τὸν καιρὸν ὑπερβάλλοντας. οὐ τοίνυν ἔγωγε οὐδ' ἐκεῖνο ἰδεῖν δύναμαι, ὡς οὐχὶ πάντες ἄνθρωποι τούτων ἀξιώσουσι τυχεῖν, ὁπόσοις πέρ ἐστι καὶ ἡτισοῦν εὐεργεσίας πρόφασις πρὸς ὑμᾶς, εἰ Χαριδήμῳ δώσετε. οἷον, (εἰ βούλεσθε,) Σίμων, Βιάνωρ, Ἀθηνόδωρος, ἄλλοι μυρίοι. εἰ μὲν τοίνυν πᾶσι ψηφιούμεθα ταῦτα, λήσομεν, ὡς ἔοικε, μισθοφόρων ἔργον ἀνθρώπων ποιοῦντες τὴν ἑκάστου σωτηρίαν τούτων δορυφοροῦντες. εἰ δὲ τοῖς μέν, τοῖς δ' οὔ, δικαίως ἐγκαλέσουσιν οἱ μὴ τυχόντες. φέρ', ἐὰν δὲ δὴ καὶ Μενέστρατος ἡμᾶς, ὁ Ἐρετριεύς, ἀξιοῖ ταῦτα καὶ αὐτῷ ψηφίσασθαι, ἢ Φαύλλος, ὁ Φωκεύς, ἤ τις ἄλλος δυνάστης· (πολλοῖς δὲ δήπου διὰ καιρούς τινας πολλάκις φίλοι γινόμεθα·) πότερα ψηφιούμεθα πᾶσιν, ἢ οὔ; ψηφιούμεθα νὴ Δία· καὶ τί δήπου φήσομεν, ὦ ἄνδρες Ἀθηναῖοι, καλόν, εἰ, τῶν Ἑλλήνων ἐπ' ἐλευθερίᾳ προεστάναι φάσκοντες, τοὺς ἰδίᾳ δυνάμεις ἐπὶ τοῖς πλήθεσι κεκτημένους δορυφοροῦντες φανούμεθα; ἐγὼ μὲν οὐχ ὁρῶ. εἰ γάρ ἐστί τῳ δοτέον τι τοιοῦτον· (ὡς ἔγωγε οὔ φημι·) πρῶτον μὲν τῷ μηδὲν ἠδικηκότι πώποτε· δεύτερον δὲ τῷ, μηδ' ἂν ἀδικεῖν βούληται, δυνησομένῳ· ἔπειθ' ὅστις ὡς ἀληθῶς ἅπασιν ἀνθρώποις ἔσται φανερὸς ὑπὲρ τοῦ μή τι παθεῖν, ταῦτα εὑρισκόμενος, καὶ οὐκ ἐπὶ τῷ ποιεῖν μετ' ἀδείας ἑτέρους κακῶς, τούτῳ δοτέον. ὅτι μὲν τοίνυν ὁ Χαρίδημος οὔτε τῶν ἀναμαρτήτων ἐστὶ πρὸς ὑμᾶς, οὔτε τῶν, ἵνα μή τι πάθωσι, ταῦτα εὑρισκομένων, ἐάσω. ἀλλ', ὡς οὐδὲ πιστὸς εἰς τὸν ἔπειτα χρόνον, ἀκούσατέ μου, καὶ σκοπεῖτε, ἂν

ὀρθῶς ὑμῖν ἐξετάζειν δοκῶ. ἐγὼ νομίζω, ὦ ἄνδρες
Ἀθηναῖοι, ὅσοι μέν, τῶν ἡμετέρων ἐθῶν καὶ νό-
μων ἐπιθυμηταὶ γενόμενοι πολῖται γενέσθαι ἐσπού- 662
δασαν, ἅμα τ' αὐτοὺς ἂν τυγχανειν τούτων, καὶ
παρ' ἡμῖν οἰκεῖν καὶ μετέχειν, ὧν ἐπεθύμησαν. ὅσοις
δὲ τούτων μὲν μηδενὸς μήτ' ἐπιθυμία, μήτε ζῆλος
εἰσέρχεται, τὴν πλεονεξίαν δ' ἀγαπῶσιν, ἣν, διὰ
τοῦ δοκεῖν ὑφ' ἡμῶν τιμᾶσθαι, καρποῦνται, τού-
τους οἶμαι, μᾶλλον δὲ οἶδα σαφῶς, ὅταν ποτὲ μεί-
ζονος πλεονεξίας ἐλπίδα ἑτέρωθεν ἴδωσιν, οὐδ' ὁτι-
οῦν ὑμῶν φροντίσαντας ἐκείνην θεραπεύειν· οἷον,
(ἵν' εἰδῆτε καὶ ὑμεῖς πρὸς ἃ βλέπων ἐγὼ ταῦτα λέ-
γω,) Πύθων οὑτοσὶ, ὅτε μὲν, Κότυν εὐθὺς ἀπε-
κτονώς, οὐκ ἀσφαλὲς ἡγεῖτο ἀπελθεῖν ὅποι τύχοι,
ἦλθεν ὡς ὑμᾶς, καὶ πολιτείαν ᾔτησε, καὶ πάντων
ἐποιήσατο πρώτους ὑμᾶς. ἐπειδὴ δὲ οἴεται τὰ Φι-
λίππου πράγματα συμφέρειν αὐτῷ μᾶλλον, οὐδ' ὁτι-
οῦν ὑμῶν φροντίσας, τἀκείνου φρονεῖ· οὐ γάρ ἐστιν,
οὐκ ἔστιν, ὦ ἄνδρες Ἀθηναῖοι, παρὰ τούτοις, τοῖς
ἐπὶ τῇ τοῦ πλεονεκτεῖν προαιρέσει ζῶσιν, οὐδὲν οὔτε
βέβαιον, οὔθ' ὅσιον· ἀλλὰ δεῖ τούτων, ὅστις εὖ
φρονεῖ, φυλαττόμενον περιεῖναι, μὴ προπιστεύσαντα
κατηγορεῖν. εἰ τοίνυν, ὦ ἄνδρες Ἀθηναῖοι, τοὐναν-
τίον, ἢ τἀληθὲς ἔχει, θείημεν τὸν Χαρίδημον αὐ-
τὸν, καὶ γεγενῆσθαι περὶ ἡμᾶς σπουδαῖον, καὶ εἶ-
ναι, καὶ ἔσεσθαι, καὶ μηδέποτε ἄλλην γνώμην, ἢ
ταύτην, σχήσειν, οὐδὲν μᾶλλον ἔχει καλῶς ταῦτ'
αὐτῷ ψηφίσασθαι. εἰ μὲν γὰρ ἐπ' ἄλλο τι ταύτην
τὴν ἄδειαν ἐλάμβανε, τὴν ἐκ τοῦ ψηφίσματος, ἢ
τὰ Κερσοβλέπτου πράγματα, ἧττον ἂν ἦν δεινόν.
νῦν δ', ὑπὲρ οὗ καταχρήσεται τῇ διὰ τοῦ ψηφίσμα- 663
τος πλεονεξίᾳ, οὐκ ἀξιόπιστον οὔθ' ὑμῖν, οὔτ' ἐκεί-
νῳ λογιζόμενος αὐτὸν εὑρίσκω. σκέψασθε δὲ, ὡς
δικαίως ἕκαστα ἐξετάζω, καὶ σφόδρα γε εἰκότως δε-
δοικώς. ἐγὼ σκοπῶ Κότυν, ὅτι κηδεστὴς ἦν Ἰφικράτει, τὸν αὐτὸν τρόπον, ὅνπερ Χαρίδημος Κερσοβλέπτῃ. καὶ τὰ πεπραγμένα ὁρῶ πολλῷ μείζονα, καὶ χάριτος πλείονος ἄξια ὑπὲρ Κότυος Ἰφικράτει,

ἢ ὑπὲρ Κερσοβλέπτου Χαριδήμῳ. σκεψώμεθα δ' οὑτωσί. ἴστε δήπου τοῦτ', ἄνδρες Ἀθηναῖοι, ὅτι, χαλκῆς εἰκόνος οὔσης παρ' ὑμῖν Ἰφικράτει, καὶ σιτήσεως ἐν πρυτανείῳ, καὶ δωρεῶν, καὶ τιμῶν ἄλλων, δι' ἃς εὐδαίμων ἐκεῖνος ἦν, ὅμως ἐτόλμησεν ὑπὲρ τῶν Κότυος πραγμάτων ἐναντία τοῖς ὑμετέροις στρατηγοῖς ναυμαχεῖν, καὶ περὶ πλείονος ἐποιήσατο τὴν ἐκείνου σωτηρίαν, ἢ τὰς ὑπαρχούσας ἑαυτῷ παρ' ὑμῖν τιμάς. καὶ εἰ μὴ μετριωτέραν ἔσχετε τὴν ὀργὴν ὑμεῖς τῆς ἐκείνου προπετείας, οὐδὲν ἂν αὐτὸν ἐκώλυσεν ἀνθρώπων ἁπάντων ἀθλιώτατον εἶναι. ἀλλ' ὅμως ὁ Κότυς, ὑπ' ἐκείνου τότε σωθεὶς, καὶ λαβὼν ἔργῳ τῆς ἐκείνου φιλίας πεῖραν, ἐπειδὴ βεβαίως ἡγήσατο σῶς εἶναι, οὐχ ὅπως ἀποδώσει χάριν ἐσπούδασεν αὐτῷ, καὶ πρὸς ὑμᾶς δι' ἐκεῖνόν τι φιλάνθρωπον ἔπραξεν, ἵνα συγγνώμης ἐπὶ τοῖς πεπραγμένοις τύχῃ, ἀλλὰ πᾶν τοὐναντίον, ἠξίου μὲν αὐτὸν συμπολιορκεῖν τὰ λοιπὰ τῶν ὑμετέρων χωρίων· οὐκ ἐθέλοντος δ' ἐκείνου, λαβὼν αὐτὸς τήν τε βαρβαρικὴν δύναμιν, καὶ τὴν ὑπ' ἐκείνου συνειλεγμένην, καὶ τὸν Χαρίδημον τοῦτον προσμισθωσάμενος, προσ-
664 έβαλε τοῖς ὑμετέροις χωρίοις, καὶ εἰς τοῦτο κατέστησε τὸν Ἰφικράτην ἀπορίας, ὥστε ἀπελθόντα εἰς Ἄντισσαν οἰκεῖν, καὶ πάλιν εἰς Δρῦν, ἡγούμενον, ὡς μὲν ὑμᾶς οὐχὶ καλῶς ἔχειν ἐλθεῖν, οὓς ὑστέρους ἐπεποίητο τοῦ Θρᾳκὸς καὶ τοῦ βαρβάρου; παρ' ἐκείνῳ δ' οὐκ ἀσφαλὲς εἶναι μένειν, ὃν οὕτως ὀλιγωροῦντα ἑώρα τῆς ἑαυτοῦ σωτηρίας. ἂν οὖν, ὦ ἄνδρες Ἀθηναῖοι, καὶ Κερσοβλέπτης, ἐκ τῆς τῷ Χαριδήμῳ νῦν ἀδείας κατασκευαζομένης αὐξηθεὶς, ὀλιγωρῇ μὲν ἐκείνου, νεωτερίζῃ δέ τι καὶ κινῇ πρὸς ὑμᾶς, ἐξαρκεῖ τοῦθ' ὑμῖν, ἐὰν Χαρίδημος ἐξαπατηθῇ, τὸν Θρᾷκα ἰσχυρὸν ἐφ' ὑμᾶς αὐτοὺς κατεσκευακέναι; ἐγὼ μὲν οὐκ ἀξιῶ· καὶ γὰρ ἐκεῖνο νομίζω δίκαιον, εἰ μὲν αἰσθάνεται ταῦτα καὶ προορᾷ Χαρίδημος, εἶθ', ὅπως τοιούτων ψηφισμάτων τεύξεται, διαπράττεται, ὡς ἐπιβουλεύοντι μὴ ἐπιτρέπειν αὐτῷ· εἰ δὲ λέληθεν αὐτὸν, ὅσῳ μᾶλλον εὔνουν τις

αὐτὸν ὑπέληφεν εἶναι, τοσούτῳ μᾶλλον προϊδέσθαι καὶ ὑπὲρ αὐτοῦ καὶ ὑπὲρ ἐκείνου. ἔστι γὰρ φίλων ἀγαθῶν, οὐ τὰ τοιαῦτα χαρίζεσθαι τοῖς εὐνοῦς, ἐξ ὧν κἀκείνοις, καὶ σφίσιν αὐτοῖς ἔσται τις βλάβη, ἀλλ', ὃ μὲν ἂν μέλλῃ συνοίσειν ἀμφοῖν, συμπράττειν· ὃ δ' ἂν αὐτὸς ἄμεινον ἐκείνου προορᾷ, πρὸς τὸ καλῶς ἔχον τίθεσθαι, καὶ μὴ τὴν ἤδη χάριν τοῦ μετὰ ταῦτα χρόνου παντὸς περὶ πλείονος ἡγεῖσθαι. οὐ τοίνυν οὐδ' ἐκεῖνο λογιζόμενος δύναμαι κατιδεῖν, ὡς, εἰ καὶ βάρβαρος καὶ ἄπιστος ὁ Κερσοβλέπτης, ὅμως προνοηθείη γ' ἂν, μὴ τὰ τηλικαῦτα ἀδικῆσαι Χαρίδημον. ὅταν γὰρ πάλιν ἐξετάσω, ἡλίκων Κότυς Ἰφικράτην ἀποστερήσειν μέλλων, οὐδὲν ἐφρόντιζε, παντελῶς τούτῳ γε οὐδὲν ἂν ἡγοῦμαι μελῆσαι τῶν 665
ἀπολουμένων Χαριδήμῳ. ὁ μὲν γὰρ ἐκεῖνον τιμὰς, αἰτησιν, εἰκόνας, πατρίδα, ἢ ζηλωτὸν αὐτὸν ἐποίησεν, ὀλίγου δέω λέγειν, πάνθ', ὧν ἄνευ ζῆν οὐκ ἄξιον ἦν Ἰφικράτει, νομίζων ἀποστερήσειν, οὐκ ἐπεστράφη. οὗτος δ' ὡς ἀληθῶς τίνος ἂν καὶ λόγον σχοίη μὴ [τινος] Χαριδήμου ἀποστερήσῃ; οὐδ' ὁτιοῦν γὰρ ἔστι παρ' ὑμῖν αὐτῷ, οὐ παῖδες, οὐκ εἰκὼν, οὐ συγγενεῖς, οὐκ ἄλλο οὐδέν. καὶ μὴν, εἰ μήτε φύσει πιστὸς ὁ Κερσοβλέπτης, ἔκ τε τῶν γεγενημένων πρότερον δικαίως ἄπιστος, μηδέν τε τοιοῦτον ὑπάρχει τοῖς πράγμασι, δι' ὃ κἂν παρὰ γνώμην καὶ φύσιν προνοηθείη τι τοῦ Χαριδήμου, τίνος ἕνεκα ἁπλῶς, καὶ κομιδῇ τετυφωμένως οὗτος, ἃ βούλεται διαπράξασθαι, συλλάβωμεν αὐτῷ, καὶ ταῦτα ἐφ' ἡμῖν ὄντα; ἐγὼ μὲν γὰρ οὐχ ὁρῶ. ὅτι τοίνυν ἄνευ τοῦ τοῖς πράγμασι μὴ συμφέρειν τὸ ψήφισμα, οὐδὲ πρὸς δόξαν συμφέρει τῇ πόλει τοιοῦτον οὐδὲν ἐψηφισμένῃ φαίνεσθαι, καὶ τοῦτο δεῖ μαθεῖν ὑμᾶς. εἰ μὲν γὰρ, ὦ ἄνδρες Ἀθηναῖοι, πόλιν οἰκοῦντι τῳ, καὶ νόμοις πολιτευομένῳ τὸ ψήφισμα ἐγέγραπτο, δεινὸν ὄν, ἧττον ἂν ἦν αἰσχρόν. νῦν δὲ γέγραπται Χαριδήμῳ, τῷ πόλιν μὲν οὐδ' ἡντινοῦν οἰκοῦντι, Θρᾳκὶ δὲ ἀνθρώπῳ βασιλεῖ στρατηγοῦντι, καὶ διὰ τῆς ἐκείνου βασιλείας πολλοὺς ἀδικοῦντι. ἴσως γὰρ

θητου τοῦδ', ὅτι πάντες οἱ ξεναγοῦντες οὗτοι, πόλεις καταλαμβάνοντες Ἑλληνίδας, ἄρχειν ζητοῦσι. καὶ πάντων, ὅσοι περ νόμοις οἰκεῖν βούλονται τὴν αὐτῶν ὄντες ἐλεύθεροι, κοινοὶ περιέρχονται κατὰ πᾶσαν χώραν, εἰ δεῖ τἀληθὲς εἰπεῖν, ἐχθροί. ἆρ' 666 οὖν, ὦ ἄνδρες Ἀθηναῖοι, καλὸν, ἢ πρέπον ὑμῖν, τοῦ μὲν, ἕνεκα τῆς ἑαυτοῦ πλεονεξίας, ἐπιβουλεύσαντος, οἷς ἂν τύχοι, τοιαύτην φυλακὴν ἐψηφισμένους φαίνεσθαι, τοῖς δ' ὑπὲρ τῆς ἑαυτῶν ἐλευθερίας ἀμυνομένοις εἴργεσθαι τῆς ὑμετέρας συμμαχίας προειρηκέναι; ἐγὼ μὲν οὐχ ὑπολαμβάνω τοῦτο οὔτε καλῶς ἔχειν, οὔθ' ὑμῶν ἀξίως. πῶς γὰρ οὐκ αἰσχρὸν, Λακεδαιμονίοις μὲν ἐγκαλεῖν, ὅτι τοὺς τὴν Ἀσίαν οἰκοῦντας Ἕλληνας ἔγραψαν ἐξεῖναι δρᾶσαι πᾶν, ὅ, τι ἂν ἐθέλῃ βασιλεύς, αὐτοὺς δ' ἐκδοῦναι καὶ τοὺς τὴν Εὐρώπην οἰκοῦντας Κερσοβλέπτῃ, καὶ πάντας, ὅσων περ ἂν οἴηται κρείττων ἔσεσθαι Χαρίδημος; οὐ γὰρ ἄλλο τι ποιεῖ τὸ ψήφισμα, ἢ τοῦτ', ὅτι τῷ μὲν ἐκείνου στρατηγῷ οὐ διείρηται τί πρακτέον, ἢ μή· πᾶσι δ', ἂν τις ἀμύνηται, τοσοῦτος ἐπήρτηται φόβος. καὶ μὴν, ὦ ἄνδρες Ἀθηναῖοι, καὶ γεγονός τι πρᾶγμα φράσαι πρὸς ὑμᾶς βούλομαι, ἵν' οὐ μᾶλλον ἔθ' ὑμῖν γενήσεται δῆλον, ὡς σφόδρα δεῖ λῦσαι τὸ ψήφισμα τουτί. ὑμεῖς ἐποιήσασθε ἔν ἐκείνοις καιροῖς Ἀριοβαρζάνην πολίτην, καὶ, δι' ἐκεῖνον, Φιλίσκον, ὥσπερ νῦν, διὰ Κερσοβλέπτην, Χαρίδημον. ὧν δ' ὅμοιος ἐκεῖνος τούτῳ τῇ προαιρέσει τοῦ βίου, διὰ τῆς Ἀριοβαρζάνου δυναμεως πόλεις κατελάμβανεν Ἑλληνίδας, εἰς ἃς εἰσιὼν, πολλὰ καὶ δεινὰ ἔργα ἐποίει, παῖδας ἐλευθέρους [ἀδικῶν], καὶ γυναῖκας ὑβρίζων, καὶ πάντα ποιῶν, ὅσα ἂν ἄνθρωπος ποιήσειεν, ἄνευ νόμων, καὶ τῶν ἐν πολιτείᾳ καλῶν, τεθραμμένος, εἰς ἐξουσίαν ἐλθών. ἐν δὴ Λαμψάκῳ τινὲς ἄνθρωποι γίγνονται δύο. Θερσαγόρας ἄνομα αὐτῶν θατέρῳ, τῷ δ' Ἑξήκεστος. οἱ, παραπλήσια τοῖς παρ' ὑμῖν γόν- 667 τες περὶ τῶν τυράννων, ἀποκτιννύουσι Φιλίσκον δικαίως, τὴν αὐτῶν πατρίδα οἰόμενοι δεῖν ἐλευθε-

ρούν, εἰ δὴ τῶν τότε ὑπὲρ Φιλίσκου λεγόντων, ὅτε ἐμισθοδότει μὲν τοῖς ἐν Περίνθῳ ξένοις, εἶχε δ' ὅλον τὸν Ἑλλήσποντον, μέγιστος δ' ἦν τῶν ὑπάρχων, ἤραψέ τις, ὥσπερ οὗτος νυνί· ἐάν τις ἀποκτείνῃ Φιλίσκον, ἀγώγιμον αὐτὸν ἐκ τῶν συμμάχων εἶναι· πρὸς Διὸς θεάσασθε, εἰς ὅσην ἂν αἰσχύνην ἡ πόλις ἡμῶν ἐληλύθει. ἦκε μὲν γὰρ ὁ Θερσαγόρας, καὶ ὁ Ἐξήκεστος εἰς Λέσβον, καὶ ᾤκουν ἐκεῖ. εἰ δ' ἐφήπτετό τις τῶν Φιλίσκου παίδων ἢ φίλων, ἐξεδίδοτ' ἂν ὑπὸ τοῦ ὑμετέρου ψηφίσματος. πῶς οὖν οὐκ αἰσχρὸν καὶ δεινὸν ἂν ἦτε πεποιηκότες, ὦ ἄνδρες Ἀθηναῖοι, εἰ τοὺς μὲν παρ' ὑμῖν τοιοῦτό τι πράξαντας χαλκοῦς ἱστάντες, καὶ ταῖς μεγίσταις δωρεαῖς τιμῶντες ἐφαίνεσθε· τοὺς δ' ἑτέρωθί που τὴν αὐτὴν τούτοις διάνοιαν ὑπὲρ τῆς αὐτῶν πατρίδος ἔχοντας, ἐκδότους εἶναι κατεψηφίζεσθε; τοῦτο τοίνυν ἐπ' ἐκείνου μέν, εὖ ποιοῦν, οὐ συνέβη φανεισθεῖσιν ὑμῖν, αἰσχύνην ὄφλειν· ἐπὶ τούτου δέ, ἐὰν ἐμοὶ πεισθῆτε, φυλάξεσθε. μὴ γὰρ ὡρισμένου μηδενός, ἀλλ' ἁπλῶς, ἄν τις ἀποκτείνῃ Χαρίδημον, γεγραμμένου, τάχ' ἄν, εἰ τύχοι, καὶ τοιοῦτό τι συμβαίη. βούλομαι τοίνυν ἤδη καὶ τὰ πεπραγμένα ἐξετάσαι τῷ Χαριδήμῳ διὰ βραχέων, καὶ δεῖξαι τὴν ὑπερβολὴν τῆς ἀναιδείας τῶν ἐπαινούντων αὐτόν. ἓν δ' ὑμῖν ἐκεῖνο ὑπισχνοῦμαι· καί μου μηδεὶς ἀχθεσθῇ τῇ ὑποσχέσει. οὐ μόνον γὰρ ὑμῖν ἐπιδείξω τῆς φυλακῆς οὐκ ἄξιον αὐτόν, ἣν γέγραφεν οὗτος, ἀλλὰ καὶ δίκην δίδοντ' ἂν δικαίως τὴν μεγίστην, εἴπερ οἱ κακόνοι, καὶ φενακίζοντες ὑμᾶς, καὶ διὰ παντὸς ἐναντία πράττοντες, κολάζοιντ' ἂν δικαίως. ἔσως 668
δέ τισι λογιζομένοις ὑμῶν, ὅτι πρῶτον μὲν πολίτης γέγονεν ἄνθρωπος, εἶτα πάλιν χρυσοῖς στεφάνοις, ὡς εὐεργέτης, ἐστεφάνωται, θαυμάζειν ἐπελήλυθεν. εἰ τὰ τηλικαῦτα οὕτως ἐξηπάτησθε ῥᾳδίως, εὖ τοίνυν ἴστε, ὦ ἄνδρες Ἀθηναῖοι, ὅτι ἐξηπάτησθε. καὶ δι' ἃ γε εἰκότως τοῦτο πεπόνθατε, ἐγὼ φράσω πρὸς ὑμᾶς. ὅτε, ὦ ἄνδρες Ἀθηναῖοι, πολλὰ γιγνώσκοντες ὀρθῶς ὑμεῖς οὐ διὰ τέλους χρῆσθε αὐτοῖς. οἷον

τί λέγω; εἴ τίς ὑμᾶς ἔροιτο, τί πονηρότατον νομίζετε τῶν ἐν τῇ πόλει πάντων ἐθνῶν; οὔτε τοὺς γεωργοῦντας, οὔτε τοὺς ἐμπόρους, οὔτε τοὺς ἐκ τῶν ἀργυρείων, οὔτε τῶν τοιούτων οὐδέν· ἂν εἴποιτε. ἀλλ', εἰ τοὺς ἐπὶ μισθῷ λέγειν καὶ γράφειν εἰωθότας εἴποι τις, εὖ οἶδ' ὅτι συμφήσαιτ' ἂν ἅπαντες. μέχρι μὲν δὴ τούτου καλῶς ἐγνώκατε, ἔπειτα δὲ οὐκ ἐπ' ὀρθῶς τὸ λοιπόν. οὓς γὰρ αὐτοὶ πονηροτάτους νομίζετε πάντων, τούτοις περὶ τοῦ, ὁποῖόν τιν' ἕκαστον χρὴ νομίζειν, πεπιστεύκατε. οἱ δ', ὃν ἂν αὐτοῖς λυσιτελῇ, καὶ χρηστὸν καὶ πονηρὸν εἶναί φασιν, οὐχ, ὃν ἂν ᾖ δίκαιον καὶ ἀληθές. ὅπερ καὶ πεποιήκασι τὸν Χαρίδημον τοῦτον οἱ ῥήτορες πάντα τὸν χρόνον, ὡς καὶ ὑμεῖς ὁμολογήσετε, ἐπειδὰν ἀκούσητέ μου τὰ πεπραγμένα αὐτῷ. ὅσα μὲν δὴ, στρατιώτης ὢν, ἐν σφενδονήτου καὶ ψιλοῦ μέρει, τὸ ἀπ' ἀρχῆς, ἐναντία ἐστράτευται τῇ πόλει, οὐ τίθημ' ἐν ἀδικήματος μέρει, οὐδ' ὅτι, ληστρικὸν πατὲ πλοῖον ἔχων, ἐλῄζετο τοὺς ὑμετέρους συμμάχους, ἀλλ' ἐᾶ ταῦτα. διὰ τί; ὅτι, ὦ ἄνδρες Ἀθηναῖοι, αἱ ἀναγκαῖαι χρεῖαι τοὺς τοῦ τί πρακτέον,
66 ἢ μή, λογισμοὺς ἀναιροῦσιν ἅπαντας. ὥστ' οὐ δεῖν ταῦτα ἀκριβολογεῖσθαι δεῖ τὸν δικαίως ἐξετάζοντα. ἀλλ' ὅθεν ἀρξάμενος, ξεναγῶν ἤδη, καὶ τινῶν ἀρχῶν στρατιωτῶν, κακῶς ὑμᾶς ἐποίει, ταῦτ' ἀκούσατέ μου. οὗτος, ἓν μὲν ἁπάντων πρῶτον, μισθωθεὶς ὑπὸ Ἰφικράτους, καὶ πλεῖον, ἢ τρία ἔτη, μισθοφορήσας παρ' ἐκείνου, ἐπειδὴ τὸν μὲν Ἰφικράτην ἀποσυράτηγον ἐποιήσατε, Τιμόθεον δ' ἐπ' Ἀμφίπολιν καὶ Χερρόνησον ἐξεπέμψατε στρατηγόν, πρῶτον μὲν τοὺς Ἀμφιπολιτῶν ὁμήρους, οὓς, παρ' Ἀρπάλου λαβών, Ἰφικράτης ἔδωκε φυλάττειν αὐτῷ, ψηφισαμένων ὑμῶν ὡς ὑμᾶς κομίσαι, παρέβαινε· Ἀμφιπολίτας καὶ τοῦ μὴ λαβεῖν Ἀμφίπολιν πρόφασιν ἐμπόδιον κατέστη. δεύτερον δὲ, μισθουμένου Τιμοθέου πάλιν αὐτὸν καὶ τὸ στράτευμα, τούτῳ μὲν οὐ μισθοῖ, πρὸς δὲ Κότυν πλέων ᾤχετο, ἔχων τὰς ὑμετέρας τριακοντόρους· ὃν ἀκριβῶς ἤδει

τῶν ὄντων ἁπάντων ἀνθρώπων ἐχθρότατα ὑμῖν διακείμενον. καὶ μετὰ ταῦτά γ', ἐπειδὴ τὸν πρὸς Ἀμφίπολιν πόλεμον πρότερον πολεμεῖν προείλετο Τιμόθεος τοῦ πρὸς Χερρόνησον, καὶ οὐδὲν εἶχε ποιεῖν ὑμᾶς ἐκεῖ κακὸν, μισθοῖ πάλιν αὐτὸν Ὀλυνθίοις, τοῖς ὑμετέροις ἐχθροῖς, καὶ τοῖς ἔχουσιν Ἀμφίπολιν κατ' ἐκεῖνον τὸν χρόνον. καὶ πλέων ἐκεῖσε, ἐκ Καρδίας ἀναχθεὶς, ἵνα τἀναντία τῇ πόλει πολεμῇ, ὑπὸ τῶν ἡμετέρων τριήρων ἑάλω. διὰ τὸν παρόντα δὲ καιρὸν, καὶ τὸ δεῖσθαι ξένων ἐπὶ τὸν πόλεμον τὸν ἐπ' Ἀμφίπολιν, ἀντὶ τοῦ δίκην δοῦναι, διότι οὐκ ἀποδεδώκει τοὺς ὁμήρους, καὶ διότι, πρὸς Κότυν, ἐχθρὸν ὄνθ' ὑμῖν, ὡμολόγησεν, ἔχων τὰς τριακοντόρους, πίστεις δοὺς καὶ λαβὼν, ἐστράτευσε μεθ' 670
ὑμῶν. ὧν δ' ἐκεῖνον δίκαιον ἦν χάριν ὑμῖν ἔχειν, οὐκ ἀπολωλότα, τοῦτο παθόντ' ἂν δικαίως, ἀντὶ τούτων, ὧς ὀφείλουσα, ἡ πόλις αὐτῷ στεφάνους καὶ πολιτείαν, καὶ ἃ πάντες ἐπίστασθε, δέδωκε. καὶ ὅτι ταῦτ' ἀληθῆ λέγω, τό, τε ψήφισμα ἀνάγνωθί μοι, τὸ περὶ τῶν ὁμήρων, καὶ τὴν Ἰφικράτους ἐπιστολὴν, καὶ τὴν Τιμοθέου, ναὶ μετὰ ταῦτα τὴν μαρτυρίαν ταυτηνί. ὄψεσθε γὰρ οὐ λόγους, οὐδ' αἰτίας, ἀλλ' ἀλήθειαν οὖσαν ὧν λέγω. λέγε [τὴν ἐπιστολήν].

Ψήφισμα. Ἐπιστολαί. Μαρτυρία.

Ὅτι μὲν τοίνυν καὶ τὸ πρῶτον, οὐ πολεμήσειν ὑμῖν ᾤετο, ἐκεῖσε ἐμίσθωσεν αὐτὸν, πολλαχόσε ἄλλοσε μισθώσαι παρὸν, καὶ μετὰ ταῦτα, ὡς οὐδὲν ἐκεῖ κακὸν εἶχε ποιεῖν ὑμᾶς, ἔπλει δεῦρο πάλιν, οὗ τἀναντία ἔμελλε πράξειν τῇ πόλει, καὶ τοῦ μὴ λαβεῖν Ἀμφίπολιν πάντων οὗτος αἰτιώτατος ἐστιν, ἀκηκόατ' ἐκ τῆς ἐπιστολῆς, καὶ τοῦ ψηφίσματος, καὶ τῆς μαρτυρίας. καὶ τὰ μὲν πρῶτα τοιαῦτ' ἐστὶ τῶν ἔργων τῶν Χαριδήμου. μετὰ δὲ ταῦτα ἄλλα θεάσασθε. χρόνου γὰρ διεληλυθότος βραχέος, καὶ τοῦ πολέμου πρὸς Κότυν ὄντος ἤδη, πέμπει πρὸς ὑμᾶς ἐπιστολήν· (μᾶλλον δ' οὐχὶ πρὸς ὑμᾶς, ἀλλὰ πρὸς Καφισόδοτον· οὕτω σφόδρα ὑπ' αὐτοῦ γε οὐδ' ἂν ἐξαπατηθῆναι τὴν πόλιν ἠγάϊσο· συνεῖδες δ' ἃ πε-

ποίησεν·) ἐν ᾗ Χερρόνησον ὑπέσχητο τῇ πόλει κομιεῖσθαι, πάντα τούτοις τἀναντία διαγνωκὼς ποιεῖν. δεῖ δ' ὑμᾶς τὸ πρᾶγμα, οἷον ἦν, τὸ περὶ τὴν ἐπιστολήν, ἀκοῦσαι· (καὶ γὰρ ἐστι βραχύ·) καὶ θεω-
671 ρῆσαι τὸν τρόπον τἀνθρώπου, ὡς ὑμῖν ἀπ' ἀρχῆς κέχρηται. ἐκεῖνος ὡς ἀπόμισθος γίγνεται παρὰ τοῦ Τιμοθέου, τότε ἀπ' Ἀμφιπόλεως ἀναχωρῶν, διαβὰς εἰς τὴν Ἀσίαν, διὰ τὴν σύλληψιν τὴν Ἀρταβάζῳ συμβᾶσαν τότε ὑπ' Αὐτοφραδάτου, μισθοῖ τό τε στράτευμα καὶ ἑαυτὸν τοῖς Ἀρταβάζου κηδεσταῖς. λαβὼν δὲ πίστεις καὶ δοὺς, ὀλιγωρήσας τῶν ὅρκων, καὶ παραβὰς αὐτούς, ἀφυλάκτων ὄντων, ὡς ἂν πρὸς φίλον, τῶν ἐν τῇ χώρᾳ, καταλαμβάνει Σκῆψιν, καὶ Κέβρηνα, καὶ Ἴλιον αὐτῶν. ἐγκρατὴς δὲ γενόμενος τούτων τῶν χωρίων πρᾶγμ' ἔπαθε τοιοῦτον, οἷον, οὐχ ὅτι στρατηγὸς ἂν ἡγνόησέ τις εἶναι φάσκων, ἀλλ' οὐδ' ὁ τυχὼν ἄνθρωπος. οὐδ' ὁτιοῦν γὰρ χωρίον ἔχων ἐπὶ θαλάττῃ, οὐδ' ὅθεν ἂν σιτοπομπίας εὐπορήσῃ τοῖς στρατιώταις, οὐδ' αὖ σῖτον ἔχων ἐν τοῖς χωρίοις, ὑπέμεινεν ἐν τοῖς τείχεσι. καὶ οὐ διαπάσας ᾤχετο, ἐπειδή γε ἀδικεῖν ἔγνω. ὡς δὲ, συλλέξας δύναμιν, παρῆν ὁ Ἀρτάβαζος, ἀφειμένος παρὰ τοῦ Αὐτοφραδάτου, τῷ μὲν ὑπῆρχεν ἐπισιτισμὸς ἐκ τῆς ἄνω Φρυγίας, καὶ Λυδίας, καὶ Παφλαγονίας, οἰκείας οὔσης· τῷ δ' οὐδ' ὁτιοῦν ἄλλο, πλὴν πολιορκία, περιειστήκει. αἰσθόμενος δ' οὗ ἦν κακοῦ, καὶ λογισμὸν λαβὼν, ὅτι ληφθήσεται, κἂν μηδενὶ τῶν ἄλλων, τῷ γε λιμῷ, οἶδεν, εἴτε δή τινος εἰπόντος, εἴτ' αὐτὸς συνεὶς, ὅτι σωτηρία μόνη γένοιτ' ἂν αὐτῷ, ἥπερ ἅπαντας ἀνθρώπους σώζει. ἔστι δ' αὕτη τίς; ἡ ὑμετέρα, ὦ ἄνδρες Ἀθηναῖοι, εἴτε χρὴ φιλανθρωπίαν λέγειν, εἴθ' ὅ, τι θήποτε. γνοὺς δὲ τοῦτο, πέμπει τὴν ἐπιστολὴν ὑμῖν,
672 ἧς ἄξιόν ἐστιν ἀκοῦσαι, βουλόμενος, διὰ τῆς ὑποσχέσεως τοῦ κομιεῖσθαι Χερρόνησον ὑμῖν, καὶ διὰ τοῦ τὸν Κηφισόδοτον δοκεῖν, ἐχθρὸν ὄντα τοῦ Κότυος καὶ τοῦ Ἰφικράτους, ταῦτα βούλεσθαι, τριήρων εὐπορήσας παρ' ὑμῶν, ἀσφαλῶς ἐκ τῆς Ἀσίας

ἀποδρᾶναι. τί δὴ συμβαίνει παρὰ ταῦτα, ὅθεν ἐξηλίγχθη τὸ πρᾶγμ' ἐπανιοφώρῳ; ὁ Μέμνων καὶ ὁ Μέντωρ, οἱ κηδεσταὶ τοῦ Ἀρταβάζου, ἄνθρωποι νέοι, καὶ κεχρημένοι ἀπροσδοκήτῳ εὐτυχίᾳ τῇ τοῦ Ἀρταβάζου κηδείᾳ, βουλόμενοι τῆς χώρας ἄρχειν εὐθὺς ἐν εἰρήνῃ, καὶ τιμᾶσθαι, καὶ μὴ πολεμεῖν, μηδὲ κινδυνεύειν, πείθουσιν Ἀρτάβαζον, τοῦ μὲν τιμωρεῖσθαι Χαρίδημον ἀφεῖσθαι, ἀποστεῖλαι δ' ὑπόσπονδον, διδάσκοντες, ὡς ὑμεῖς, κἂν ἐκεῖνος μὴ θέλῃ, διαβιβᾶτε, καὶ οὐ δυνήσεται κωλύειν. ὡς δὲ τυγχάνει ταύτης τῆς ἀλόγου καὶ ἀπροσδοκήτου σωτηρίας ὁ Χαρίδημος, διαβὰς εἰς τὴν Χερρόνησον ἐφ' αὑτοῦ, διὰ τὰς σπονδὰς, τοσούτου ἐδέησεν ἐπελθεῖν τῷ Κότυϊ, γεγραφὼς, ὅτι οὐχ ὑπομενεῖ Κότυς αὐτὸν ἐπιόντα, ἢ, τὴν Χερρόνησον ὅπως νομιεῖσθε ὑμεῖς, συμπράξαι, ὥστε πάλιν μισθώσας αὐτὸν τῷ Κότυϊ, ναὶ ὑπόλοιπα τῶν ὑμετέρων χωρίων, Κριθωτὴν, καὶ Ἐλεοῦντα ἐπολιόρκει. καὶ ὅτε ταῦτα, καὶ ἡνίκα ἔτ' ἦν ἐν τῇ Ἀσίᾳ, καὶ τὴν ἐπιστολὴν ἔπεμπε πρὸς ὑμᾶς, τἀναντία ἐγνωκὼς ποιεῖν, ἐφενάκιζεν ὑμᾶς, ἀπὸ τῆς διαβάσεως γνώσεσθε, ἣν ἐποιήσατο. ἐκ γὰρ Ἀβύδου, τῆς τὸν ἅπαντα χρόνον ὑμῖν ἐχθρᾶς, καὶ ὅθεν ἦσαν οἱ Σηστὸν καταλαβόντες, εἰς Σηστὸν διέβαινεν, ἣν εἶχε Κότυς. καίτοι μὴ νομίζετε μήτ' ἂν τοὺς Ἀβυδηνοὺς αὐτὸν ὑποδέχεσθαι, μήτ' αὖ τοὺς ἐν τῷ Σηστῷ, τῆς ἐπιστολῆς ὑμῖν, ἐκείνης πεμφθείσης, εἰ μὴ συνῄδεσαν φενακίζοντι 673
αὐτῷ τότε, καὶ συνεξηπάτων αὐτοὶ, βουλόμενοι τοῦ μὲν διαβῆναι τὸ στράτευμα ὑμᾶς παρέχειν τὴν ἀσφάλειαν, διαβάντος δ', (ὅπερ συνέβη, δόντος Ἀρταβάζου τὴν ἄδειαν,) αὐτοῖς ὑπάρξαι τὴν χρείαν. ὅτι τοίνυν ταῦθ' οὕτως ἔχει, λέγε τὰς ἐπιστολὰς, ἣν τ' ἔπεμψεν ἐκεῖνος, καὶ τὰς παρὰ τῶν ἀρχόντων τῶν ἐκ Χερρονήσου. γνώσεσθε γὰρ ἐκ τούτων, ὅτι ταῦθ' οὕτως ἔχει. λέγε.

Ἐπιστολαί.

Ἐνθυμεῖσθε ὅθεν οἱ διέβη, ἐξ Ἀβύδου εἰς Σηστόν. ἆρ' οὖν οἴεσθ' ἂν ὑποδέξασθαι τοὺς Ἀβυδη-

νους αὐτὸν, ἢ τοὺς Σηστιους, εἰ μὴ συνεξηπάτων, ὅτε τὴν πρὸς ὑμᾶς ἔπεμπεν ἐπιστολήν; λέγε δ' αὐτοῖς τὴν ἐπιστολὴν αὐτήν. καὶ θεωρεῖτε, ὦ ἄνδρες Ἀθηναῖοι, τὰς ὑπερβολὰς, ὧν αὐτὸς περὶ αὑτοῦ πρὸς ὑμᾶς ἔγραψεν ἐπαίνων, [καὶ] τὰ μὲν ὡς πεποίηκε λέγων, τὰ δ' ὑπισχνούμενος ποιήσειν. λέγε.

Ἐπιστολή.

Καλά γε, (οὐ γάρ;) ὦ ἄνδρες Ἀθηναῖοι, τὰ γεγραμμένα, καὶ χάριτος πολλῆς ἄξια, εἴγ' ἦν ἀληθῆ. νῦν δ', ὅτε μὲν τῶν σπονδῶν οὐκ ᾤετο τεύξεσθαι, ταῦτ' ἔγραφεν ἐξαπατῶν ὑμᾶς· ἐπειδὴ δ' ἔτυχε, λέγε οἷα ἐποίησε.

Μαρτυρία ἔργων.

Οὐκοῦν τοῦ κομιεῖσθαι τὰ ἀπολωλότα χωρίω ὑποσχομένου Χαριδήμου, διαβάντος, φησὶν ὁ ἄρχων Κριθωτῆς, περὶ τῶν ὑπαρχόντων γεγενῆσθαι μείζους τῶν πρότερον τοὺς κινδύνους. λέγε δ' ἐξ ἑτέρας ἐπιστολῆς ἐπιδεῖξας.

674 *Ἐπιστολή.*

Ὁρᾶτε, ὅτι πανταχόθεν τὸ πρᾶγμα μαρτυρεῖται, ὅτι διαβὰς οὐκ ἐπὶ τὸν Κότυν, ἀλλ' ἐφ' ὑμᾶς μετ' ἐκείνου ἐπορεύετο. ἔτι τοίνυν ταύτην μόνην ἀνάγνωθί μοι τὴν ἐπιστολὴν, τὰς δ' ἄλλας ἔα. δῆλον γὰρ δήπου ὑμῖν γέγονεν, ὡς πεφενάκικεν ὑμᾶς. λέγε.

Ἐπιστολή.

Ἐπίσχες. ἐνθυμεῖσθε, ὅτι γράψας μὲν, ὡς ἀποδώσει Χερρόνησον, τὰ λοιπὰ ὠφελεῖσθαι, μισθώσας αὐτὸν τοῖς ὑμετέροις ἐχθροῖς, ἐπεχείρει· γράψας δὲ, ὡς, Ἀλεξάνδρου πρεσβευσαμένου πρὸς αὐτὸν, οὐχ ὑπεδέξατο, τοῖς λησταῖς φαίνεται τοῖς παρ' ἐκείνου ταὐτὰ πράττων, εὔνους γε, (οὐ γάρ;) ἁπλῶς ὑμῖν, καὶ οὐδὲν ἂν ἐπιστεῖλας ψεῦδος, οὐδ' ἐξαπατήσας. οὐ τοίνυν ἐκ τούτων πω δῆλον ἔσθ', οὕτω σαφῶς δῆλον ὂν, ὡς οὐδὲν πιστὸν ἔσθ', ὧν ἐκεῖνός φησι καὶ προσποιεῖται τῇ πόλει προσέχειν; ἀλλὰ καὶ ἐκ τῶν μετὰ ταῦτα συμβάντων ἔσται φανερώτερον. τὸν μὲν γὰρ Κότυν, εὖ ποιῶν, ὄντα γ' ἐχθρὸν ὑμῖν

καὶ πονηρὸν, ἀποκτίννυσιν ὁ Πύθων. ὁ δὲ Κερσοβλέπτης, ὁ νυνὶ βασιλεύων, μειρακύλλιον ἦν, καὶ πάντες οἱ τοῦ Κότυος παῖδες. τῶν δὲ πραγμάτων κύριος, διὰ τὴν παρουσίαν, καὶ τὸ δύναμιν ἔχειν, ὁ Χαρίδημος ἐγεγόνει. ἦκε δὲ Κηφισόδοτος στρατηγῶν, πρὸς ὃν αὐτὸς ἔπεμψε τὴν ἐπιστολὴν ἐκείνην, καὶ αἱ τριήρεις, αἳ, ὅτ' ἦν ἄδηλα τὰ τῆς σωτηρίας αὐτῷ, καὶ μὴ συγχωροῦντος Ἀρταβάζου, σώζειν ἔμελλον αὐτόν. τί δὴ προσῆκον ἦν, ὦ ἄνδρες Ἀθηναῖοι, τὸν ὡς ἀληθῶς ἁπλοῦν καὶ φίλον ποιήσασι, 675
παρόντος μὲν στρατηγοῦ, οὐχ ὧν ἐκεῖνος ἔφησεν ἂν αὐτὸν φθονεῖν οὐδενὸς, ἀλλ', ὃν αὐτὸς ἑαυτοῦ φίλον προείλετο τῶν παρ' ὑμῖν, καὶ πρὸς ὃν τὴν ἐπιστολὴν ἐπέπομφει, τετελευτηκότος δὲ τοῦ Κότυος, κύριον δ' ὄντα τῶν πραγμάτων; οὐκ ἀποδοῦναι μὲν τὴν χώραν εὐθέως ὑμῖν, κοινῇ δὲ μεθ' ὑμῶν καθιστάναι τὸν βασιλέα τῆς Θρᾴκης, δηλῶσαι δ', ὡς εἶχεν εὐνοϊκῶς ὑμῖν, καιροῦ τοιούτου λαβόμενον; ἔγωγ' ἂν φαίην. ἆρ' οὖν ἐποίησέ τι τούτων; πολλοῦ γε καὶ δεῖ. ἀλλὰ τὸν μὲν ἄλλον ἅπαντα χρόνον μῆνας ἑπτὰ διήγαγεν ἡμᾶς πολεμῶν, ἐκ προφανοῦς ἐχθρὸς ὤν, καὶ οὐδὲ λόγον φιλάνθρωπον διδούς. καὶ καταρχὰς μὲν ἡμῶν δέκα ναυσὶ μόναις εἰς Πέρινθον ὁρμισαμένων, ἀκηκοότων, ὅτι πλησίον ἐστὶν ἐκεῖνος, ὅπως συμμίξαιμεν αὐτῷ, καὶ περὶ τούτων εἰς λόγους ἔλθοιμεν, ἀριστοποιουμένους φυλάξας τοὺς στρατιώτας, ἐπεχείρησε μὲν ἡμῶν τὰ σκάφη λαβεῖν, πολλοὺς δ' ἀπέκτεινε τῶν ναυτῶν, κατέρρηξε δ' εἰς τὴν θάλατταν ἅπαντας, ἱππέας ἔχων καὶ ψιλούς τινας. μετὰ ταῦτα δὲ πλευσάντων ἡμῶν, οὐκ ἐπὶ τῆς Θρᾴκης τόπον οὐδένα, οὐδὲ χωρίον· (οὐδὲ γὰρ τοῦτό γ' ἂν εἴποι τις· νὴ Δί', ἀμυνόμενος γὰρ ὑπὲρ τοῦ μὴ παθεῖν ἐποίει τι κακόν· οὐκ ἔστι τοῦτο· οὐ γὰρ ἤλθομεν οὐδαμῇ τῆς Θρᾴκης·) ἀλλ' ἐπ' Ἀλωπεκόννησον· (ἣ Χερρονήσου μέν ἐστι, καὶ ἦν ὑμετέρα, ἀκρωτήριον δ' ἐστὶν ἀνέχον πρὸς τὴν Ἴμβρον ἀπωκάτω τῆς Θρᾴκης, νησιῶν δ' ἦν μεστὴ καὶ καταπονουμένων·) ἐνταῦθα ἐλθόντων ἡμῶν, καὶ πο- 676

λειροκούντων τούτους, λαθὼν πορευθεὶς διὰ Χερρονήσου πάσης, τῆς ὑμετέρας, ἡμῖν μὲν προσέβαλλεν, ἐβυήθει δὲ τοῖς λησταῖς καὶ καταποντισταῖς. καὶ πρότερον προσπαθήμενος, τὸν ὑμέτερον στρατηγὸν ἔπεισε καὶ ἠνάγκασε, μὴ τὰ βέλτισθ' ὑπὲρ ὑμῶν πράττειν, ἢ αὐτὸς ὑπὸ τούτου ἐπείσθη, ὧν ὡμολογήκει, καὶ ὑπέσχετο, τί πρᾶξαι, καὶ γράφει δὴ τὰς συνθήκας ταύτας πρὸς Κηφισόδοτον, ἐφ' αἷς ὑμεῖς οὕτως ἠγανακτήσατε καὶ χαλεπῶς ἠνέγκατε, ὥστε ἀπεχειροτονήσατε μὲν τὸν στρατηγὸν, πέντε τάλαντος ζημιώσαντες, τρεῖς δὲ μόναι ψῆφοι διήνεγκαν τὸ μὴ θανάτου τιμῆσαι. καίτοι πηλίκην τινὰ χρὴ νομίζειν, ὦ ἄνδρες Ἀθηναῖοι, ταύτην τὴν ἀλογίαν, ὅταν τις ἴδῃ, διὰ τὰς αὐτὰς πράξεις τὸν μὲν, ὡς ἀδικοῦντα, κολασθέντα πικρῶς οὕτω· τὸν δ', ὡς εὐεργέτην, ἔτι καὶ νῦν τιμώμενον; ὅτι τοίνυν ταῦτ' ἀληθῆ λέγω, τῶν μὲν τῷ στρατηγῷ συμβάντων δήπου μάρτυρες ὑμεῖς ἐστέ μοι· καὶ γὰρ ἐκρίνεθ' ὑμεῖς, καὶ ἀπεχειροτονεῖτε, καὶ ὠργίζεσθε, καὶ ταῦτα πάντα σύνισθ' ὑμεῖς· τῶν δ' ἐν Περίνθῳ, καὶ τῶν ἐν Ἀλωπεκοννήσῳ κἀλεῖ μοι τοὺς τριηράρχους μάρτυρας.

Τριήραρχοι μάρτυρες.

Μετὰ ταῦτα τοίνυν, ἐπειδὴ Κηφισόδοτος μὲν ἀπηλλάγη τοῦ στρατηγεῖν, ὑμῖν δ' οὐκ ἐδόκουν καλῶς ἔχειν, οὐδὲ δικαίως, αἱ πρὸς ἐκεῖνον γραφεῖσαι συνθῆκαι, τὸν μὲν Μιλτοκύθην, τὸν διὰ παντὸς εὔνουν ὑμῖν τοῦ χρόνου, προδοθέντα λαβὼν ὑπὸ τοῦ Σμικυθίωνος, ὁ χρηστὸς οὗτος Χαρίδημος, οὐκ ὄν-
677 τος νομίμου τοῖς Θρᾳξὶν ἀλλήλους ἀποκτιννύναι, γνοὺς, ὅτι σωθήσεται, πρὸς Κερσοβλέπτην ἂν ἀναχθῇ, παραδίδωσι Καρδιανοῖς, τοῖς ὑμετέροις ἐχθροῖς. κἀκεῖνοι λαβόντες αὐτὸν, καὶ τὸν υἱὸν, καὶ ἀναγαγόντες εἰς τὸ πέλαγος ἐν πλοίῳ, τὸν μὲν υἱὸν ἀπέσφαξαν, ἐκεῖνον δ', ἐπιδόντα τὸν υἱὸν ἀποσφαττόμενον, κατεπόντισαν. τῶν δὲ Θρᾳκῶν ἁπάντων χαλεπῶς ἐνεγκόντων ἐπὶ τούτοις, καὶ συστραφέντων τοῦ τε Βηρισάδου, καὶ τοῦ Ἀμαδόκου, ἰδὼν τὸν

καιρὸν τοῦτον Ἀθηνόδωρος, συμμαχίαν ποιησάμενος πρὸς τούτους, οἷός τ' ἦν πολεμεῖν. ἐν φόβῳ δὲ καταστάντος τοῦ Κερσοβλέπτου, γράφει ὁ Ἀθηνόδωρος συνθήκας, καθ' ἃς ἀναγκάζει τὸν Κερσοβλέπτην ὀμόσαι πρός τε ὑμᾶς, καὶ πρὸς τοὺς βασιλέας, εἶναι μὲν τὴν ἀρχὴν κοινὴν τῆς Θρᾴκης εἰς τρεῖς διῃρημένην, πάντας δ' ὑμῖν ἀποδοῦναι τὴν χώραν. ὡς δ' ἐν ἀρχαιρεσίαις ὑμεῖς Χαβρίαν ἐπὶ τὸν πόλεμον τοῦτον κατεστήσατε, καὶ τῷ μὲν Ἀθηνοδώρῳ συνέβη διαφεῦναι τὴν δύναμιν, χρήματα οὐκ ἔχοντι παρ' ὑμῶν, οὐδ' ἀφορμὴν οὐδεμίαν τῷ πολέμῳ, τῷ Χαβρίᾳ δὲ μίαν ναῦν ἔχοντι μόνην ἐκπλεῖν, τί ποιεῖ πάλιν οὗτος ὁ Χαρίδημος; ἃς μὲν ὤμοσε πρὸς τὸν Ἀθηνόδωρον συνθήκας, ἔλαρνος γίγνεται· καὶ τὸν Κερσοβλέπτην ἀρνεῖσθαι πείθει. γράφει δ' ἑτέρας πρὸς Χαβρίαν, ἔτι τῶν πρὸς Κηφισόδοτον δεινοτέρας. οὐκ ἔχων δ' ἐκεῖνος, οἶμαι, δύναμιν, στέργειν ἠναγκάζετο τούτοις. ἀκούσαντες δ' ὑμεῖς ταῦτ', ἐν τῷ δήμῳ λόγων ῥηθέντων πολλῶν, καὶ τῶν συνθηκῶν παραναγνωσθεισῶν, οὔτε τὴν Χαβρίου δόξαν αἰσχυνθέντες, οὔτε τῶν συναγορευόντων οὐδένα, 678
ἀπεχειροτονήσατε καὶ ταύτας πάλιν τὰς συνθήκας, καὶ ἐψηφίσασθε, ψήφισμα Γλαυκίππου εἰπόντος, ἐλέσθαι πρέσβεις δέκα ἄνδρας ἐξ ὑμῶν αὐτῶν· τούτους δ', ἂν μὲν ἐμμένῃ ταῖς πρὸς Ἀθηνόδωρον συνθήκαις ὁ Κερσοβλέπτης, ὁρκῖσαι πάλιν αὐτόν· εἰ δὲ μή, παρὰ μὲν τοῖν δυοῖν βασιλέοιν ἀπολαβεῖν τοὺς ὅρκους, πρὸς δ' ἐκεῖνον ὅπως πολεμήσετε, βουλεύσασθαι. ἐκπεπλευκότων δὲ τῶν πρέσβεων, συμβαίνει τοῖς χρόνοις εἰς τοῦθ' ὑπηγμένα τὰ πράγματα ἤδη, τρεῖς ὄντων τούτων, καὶ οὐδὲν ἁπλοῦν, οὐδὲ δίκαιον, ὑμῖν ἐθελόντων πρᾶξαι, ὥστ' ἐβοηθοῦμεν εἰς Εὔβοιαν. καὶ Χάρης ἦκεν, ἔχων τοὺς ξένους, καὶ στρατηγὸς ὑφ' ὑμῶν αὐτοκράτωρ εἰς Χερρόνησον ἐξέπλει. οὕτω πάλιν γράφει συνθήκας πρὸς τὸν Χάρητα, παραγενομένου Ἀθηνοδώρου, καὶ τῶν βασιλέων, ταύτας, αἵπερ εἰσὶν ἄρισται καὶ δικαιότατα. καὶ ἔργῳ ἑαυτὸν ἐξήλεγξεν, ὅτε καιροφυλακεῖ τὴν

πόλιν ἡμῶν, καὶ οὐδὲν ἁπλοῦν ἔγνωκε ποιεῖν, φυδ' ἴσον. εἰθ', ὃν ὁρᾶτε ἐκ προαγωγῆς ὄνθ' ὑμῖν φίλον, καὶ, ὅπως ἂν ὑμᾶς δύνασθαι νομίσῃ, οὕτω πρὸς ὑμᾶς εὐνοίας ἔχοντα, τοῦτον οἴεσθε δεῖν ἰσχυρόν ποτ' ἐᾶσαι γενέσθαι, καὶ ταῦτα δι' ὑμῶν; οὐκ ἄρ' ὀρθῶς ἐγνώκατε. ἵνα τοίνυν εἰδῆθ', ὅτι ταῦτ' ἀληθῆ λέγω, λάβε μοι τὴν ἐπιστολήν, ἣ μετὰ τὰς πρώτας συνθήκας ἦλθεν, εἶτα τὴν παρὰ Βηρισάδου. μάλιστα γὰρ οὕτω γνώσεσθε διδασκόμενοι.

679 Ἐπιστολή.

Λέγε καὶ τὴν ἐπιστολὴν τὴν παρὰ τοῦ Βηρισάδου.

Ἐπιστολή.

Ἡ μὲν τοίνυν συμμαχία τοῖν δυοῖν βασιλέοιν τοῦτον τὸν τρόπον, μετὰ τὴν παράκρουσιν, τὴν διὰ τῶν πρὸς Κηφισόδοτον συνθηκῶν, συνεστάθη, ἤδη Μιλτοκύθου μὲν ἀνηρημένου, Χαριδήμου δ' ἔργῳ φανεροῦ γεγενημένου, ὅτι τῆς πόλεως ἐχθρός ἐστιν. ὃς γὰρ, ὃν ἤδει διὰ παντὸς τοῦ χρόνου πάντων τῶν Θρᾳκῶν εὐνούστατον ὄνθ' ὑμῖν, τοῦτον ἠξίωσεν ὑποχείριον λαβὼν, τοῖς ὑμετέροις ἐχθροῖς Καρδιανοῖς ἐγχειρίσαι, πῶς οὐ μεγάλης ἔχθρας θεῖγμα πρὸς ὑμᾶς ἐξήνεγκε; ὡς δὲ, τὸν πόλεμον δεδωὼς, τὸν πρὸς τοὺς Θρᾷκας, καὶ πρὸς Ἀθηνόδωρον, ἐποιήσατο συνθήκας μετὰ ταῦτα ὁ Κερσοβλέπτης, λέγε.

Συνθῆκαι.

Ὁ ταῦτα τοίνυν γράψας, καὶ συνθέμενος, καὶ τὸν ὅρκον, ὃν ὑμεῖς ἠκούσατε, ὁμόσας, ἐπειδὴ τὴν μὲν Ἀθηνοδώρου δύναμιν διαφεμένην εἶδε, μιᾷ δὲ μόνῃ τριήρει Χαβρίαν ἥκοντα, οὔτε τὸν Ἰφιάδου παρέδωκεν υἱὸν ὑμῖν, οὔτ' ἄλλ' οὐδὲν, ὧν ὤμοσεν, ἐποίησεν, ἀλλὰ καὶ περὶ τῶν ἄλλων τῶν γεγραμμένων ἐν ταῖς συνθήκαις, ἔξαρνος γίνεται, καὶ γράφει ταυτασὶ τὰς συνθήκας. λάβε μοι καὶ λέγε ταυτασί.

Συνθῆκαι.

Ἐνθυμεῖσθ', ὅτι καὶ τελη, καὶ δεκάτας ἠξίου λαμβάνειν, καὶ πάλιν, ὡς αὐτοῦ τῆς χώρας ὄσης,

νους λόγους ἐποιεῖτο, τοὺς δεκατηλόγους ἀξιῶν τοὺς αὐτοῦ τῶν τελῶν κυρίους εἶναι, καὶ τὸν ὅμηρον, τὸν υἱὸν τὸν Ἰφιάδου, ὃν ὑπὲρ Σηστοῦ ἔχων ὤμοσε πρὸς τὸν Ἀθηνόδωρον παραδώσειν, οὐδ' ὑπισχνεῖται παραδώσειν ἔτι. λάβε μοι τὸ ψήφισμα, ὃ πρὸς ταῦθ' 680 ὑμεῖς ἐψηφίσασθε. λέγε.

Ψήφισμα.

Ἐλθόντων τοίνυν μετὰ ταῦτα τῶν πρέσβεων εἰς θράκην, ὁ μὲν Κερσοβλέπτης ὑμῖν ἐπιστέλλει ταυτί, καὶ οὐδ' ὁτιοῦν ὡμολόγει δίκαιον. οἱ δ' ἕτεροι ταυτί. λέγε αὐτοῖς.

Ἐπιστολή.

Λέγε δὴ τὴν παρὰ τῶν βασιλέων [ἐπιστολήν.] καὶ σκοπεῖτε, εἰ ἄρα ὑμῖν δοκοῦσι μηδὲν ἐγκαλεῖν.

Ἐπιστολή.

Ἀρά γ' ὁρᾶτε καὶ συνίετε, ὦ ἄνδρες Ἀθηναῖοι, τὴν πονηρίαν καὶ τὴν ἀπιστίαν, ὡς ἄνω καὶ κάτω; τὸ πρῶτον ἠδίκει Κηφισόδοτον. πάλιν, φοβηθεὶς Ἀθηνόδωρον, ἐπαύσατο. αὖθις ἠδίκει Χαβρίαν. πάλιν ὡμολόγει Χάρητι. πάντ' ἄνω καὶ κάτω πεποίηκε, καὶ οὐδὲν ἁπλῶς, οὐδὲ δικαίως ἔπραξε. μετὰ ταῦτα τοίνυν ὅσον μὲν χρόνον ἡ ὑμετέρα δύναμις παρῆν ἐν Ἑλλησπόντῳ, κολακεύων καὶ φενακίζων ὑμᾶς διαγέγονεν. ἐπειδὴ δὲ τάχιστα εἶδε τὸν Ἑλλήσποντον ἔρημον δυνάμεως, εὐθὺς ἐνεχείρει καταλύσας καὶ ἀπαλλάξας τοὺς δύο τῆς ἀρχῆς, πᾶσαν ὑφ' ἑαυτῷ ποιήσασθαι τὴν ἀρχήν, ἔργῳ πεῖραν ἔχων, ὅτι τῶν πρὸς ὑμᾶς οὐδὲν μὴ δυνηθῇ πρότερον λῦσαι, πρὶν ἂν ἐκβάλῃ τούτους. ἵνα δ' ὡς ῥᾷστα τοῦτο περάνειε, ψήφισμα τοιοῦτόν τι παρ' ὑμῶν εὕρετο, ἐξ οὗ, κυρωθέντος ἂν, εἰ μὴ δὲ ἡμᾶς καὶ ταύτην τὴν γραφὴν, ἠδικητο μὲν φανερῶς οἱ δύο τῶν βασιλέων, ἡσυχίαν δ' ἂν ἦγον οἱ στρατηγοῦντες αὐτοῖς, ὁ Βιάνωρ, ὁ Σίμων, ὁ Ἀθηνόδωρος, 681 φοβούμενοι τὴν διὰ τοῦ ψηφίσματος συκοφαντίαν, ὁ δὲ, ταύτης τῆς ἐξουσίας ἀπολαύσας, καὶ πᾶσαν ὑφ' ἑαυτῷ λαβὼν τὴν ἀρχὴν, ἰσχυρὸς ἂν ἐχθρὸς ὑπῆρχεν ὑμῖν. εἶχε δ' ὁρμητήριον παρὰ πάντα τὸν

χρόνον αὐτῷ τετηρημένον, τὴν Καρδιανῶν πόλιν, ἣν ἐν ἁπάσαις μὲν ταῖς συνθήκαις ἐξαίρετον αὐτῷ γέγραφε, τὸ τελευταῖον δὲ καὶ φανερῶς [αὐτὴν] ἀφείλετο παρ' ὑμῶν. καίτοι τοῖς ἀπηλλαγμένοις μὲν τοῦ περὶ ἡμῶν τι φρονεῖν ἄδικον, μετὰ πάσης δ' ἀληθείας ἁπλῶς εὐνοεῖν ἡμῖν προηρημένοις, τί προσῆκεν αὐτοῖς ὁρμητήριον καταλιπεῖν χρήσιμον τοῦ πρὸς ἡμᾶς πολέμου; ἴστε γὰρ δήπου τοῦτο, οἱ μὲν ἀφιγμένοι, σαφῶς, οἱ δ' ἄλλοι, τούτων ἀκούοντες, ὅτι, τῆς Καρδιανῶν πόλεως ἐχούσης ὡς ἔχει, εἰ γενήσεται τὰ πρὸς τοὺς Θρᾷκας εὐτρεπῆ τῷ Κερσοβλέπτῃ, παρ' ἡμέραν ἔξεστιν αὐτῷ βαδίζειν ἐπὶ Χερρόνησον ἀσφαλῶς. ὥσπερ γὰρ Χαλκὶς τῷ τόπῳ τῆς Εὐβοίας πρὸ τῆς Βοιωτίας κεῖται, οὕτω Χερρονήσου κεῖται πρὸ τῆς Θρᾴκης ἡ Καρδιανῶν πόλις. ἣν, ὃν ἔχει τόπον, ὅστις οἶδεν ὑμῶν, οὐδ' ἐκεῖν' ἀγνοεῖ, τίνος εἵνεκα καιροῦ περιποιεῖται, καὶ διεσπούδασται μὴ λαβεῖν ὑμᾶς. ὃν ὑμεῖς οὐ συμπαρασκευάσαι καθ' ὑμῶν αὐτῶν ὀφείλετε, ἀλλὰ κωλῦσαι καθ' ὅσον δυνατόν, καὶ σκοπεῖν, ὅπως μὴ γενήσεται. ἐπεί, ὅτι γε οὐδ' ἂν ὀντινοῦν καιρὸν παρείη, δεδήλωκε. Φιλίππου γὰρ εἰς Μαρώνειαν ἐλθόντος, ἔπεμψε πρὸς αὐτὸν Ἀπολλωνίδην, πίστεις δοὺς ἐκείνῳ, καὶ Παμμένει. καὶ εἰ μὴ κρατῶν τῆς χώρας Ἀμάδοκος
682 ἀπεῖπε Φιλίππῳ μὴ ἐπιβαίνειν, οὐδὲν ἂν ἦν ἐν μέσῳ πολεμεῖν ὑμᾶς πρὸς Καρδιανοὺς ἤδη, καὶ πρὸς Κερσοβλέπτην. καὶ ὅτι ταῦτ' ἀληθῆ λέγω, λάβε μοι τὴν Χάρητος ἐπιστολήν.

Ἐπιστολή.

Ταῦτα μέντοι δεῖ σκοπουμένους, ἀπιστεῖν, καὶ μὴ τετυφῶσθαι, μηδ' ὡς εὐεργέτῃ προσέχειν τὸν νοῦν. οὐ γάρ, ὧν, ἀναγκαζόμενος, φίλος εἶναί φησι, φενακίζων ὑμᾶς, χάριν ἔστι δίκαιον ὀφείλειν Κερσοβλέπτῃ· οὐδ' ὧν, μικρὰ ἀναλίσκων ἰδίᾳ καὶ τοῖς στρατηγοῖς καὶ τοῖς ῥήτορσι, Χαρίδημος διαπράττεται πρὸς ὑμᾶς ἐπαίνους αὐτοῦ γραφεσθαι. ἀλλ' ὧν, ὃς αχοῦ κύριος γέγονε τοῦ πράττειν ὅ, τι βούλεται, πανταχοῦ κακῶς ἐπιχειρῶν ὑμᾶς ποιεῖν

φαίνεσθαι, τούτων πολὺ μᾶλλον ὀργίζεσθαι προσήκειν. οἱ μὲν τοίνυν ἄλλοι πάντες, ὅσοι τι παρ' ὑμῶν εὕρηνται πώποτε, ἐφ' οἷς εὖ πεποιήκασιν ὑμᾶς, τετίμηνται. οὗτος δὲ εἷς ἁπάντων τῶν ἄλλων μόνος, ἐφ' οἷς, ἐγχειρῶν, οὐ δεδύνηται ποιῆσαι κακῶς, καίτοι τῷ τοιούτῳ τὸ δίκης, ἣν ἔδωκε δικαίως ἄν, ἀφεῖσθαι, μεγάλη δωρεὰ παρ' ὑμῶν ἂν ἦν. ἀλλ' οὐ ταῦτα δοκεῖ τοῖς ῥήτορσιν· ἀλλὰ πολίτης, εὐεργέτης, στέφανοι, δωρεαί, δι' ἃ τούτοις ἰδίᾳ δίδωσιν. οἱ δ' ἄλλοι πεφενακισμένοι κάθησθε, τὰ πράγματα θαυμάζοντες. τὸ τελευταῖον δὲ νυνί, καὶ φύλακας ἂν κατέστησαν ὑμᾶς ἐκείνου διὰ τοῦ προβουλεύματος τούτου, εἰ μὴ τὴν γραφὴν ἐποιησάμεθ' ἡμεῖς ταυτηνί, καὶ τὸ τοῦ μισθοφόρου, καὶ θεραπεύοντος ἐκεῖνον, ἔργον ἡ πόλις ἂν διεπράττετο, ἐφορύρει Χαρίδημον! καλόν γε! οὐ γάρ; ὦ Ζεῦ 683
καὶ θεοί! ὃς γε αὐτὸς ποτε τοὺς ἡμετέρους ἐχθροὺς, μισθὸν λαμβάνων, ἐδορυφόρει, τοῦτον ὑφ' ἡμετέρου ψηφίσματος φανῆναι φυλαττόμενον. ἴσως τοίνυν ἐκεῖνό τις ἂν μ' ἔροιτο· τί δήποτε, ταῦτ' εἰδὼς οὕτως ἀκριβῶς ἐγὼ, καὶ παρηκολουθηκὼς ἑνίοις τῶν ἀδικημάτων, εἶασα, καὶ οὔθ', ὅτ' αὐτὸν ἐποιεῖσθε πολίτην, οὐδὲν ἀντεῖπον, οὔθ', ὅτ' ἐπηνεῖτε, οὔθ' ὕστερον πρότερον, πρὶν τὸ ψήφισμα τοῦτ' γενέσθαι, λόγον ἐποιησάμην οὐδένα. ἐγὼ δ', ὦ ἄνδρες Ἀθηναῖοι, πρὸς ὑμᾶς ἔπασαν ἐρῶ τὴν ἀλήθειαν. καὶ γὰρ ὡς ἀνάξιος ἦν, ᾔδειν· καὶ παρῆν, ὅτε τούτων ἠξιοῦτο, καὶ οὐκ ἀντεῖπον· ὁμολογῶ. διὰ τί; ὅτι, ὦ ἄνδρες Ἀθηναῖοι, πρῶτον μὲν ἀσθενέστερον ἡγούμην ἔσεσθαι, πολλῶν ψευδομένων ἐνοίμως περὶ αὐτοῦ πρὸς ὑμᾶς, ἵνα ταληθῆ λέγοντ' ἐμπιστόν· ἔπειθ', ὧν μὲν ἐκεῖνος εὑρίσκετο, ἐξαπατῶν ὑμᾶς, μὰ τὸν Δία καὶ θεοὺς ἅπαντας, οὐδενὸς εἰσήει μοι φθονεῖν· κακὸν δ' οὐδὲν εὑρὼν ὑπερφυὲς πεισομένους ὑμᾶς, εἴ τι' ἠδικήκατα πολλὰ ἠφίετε, καὶ προυκαλεῖσθ' ἔτι τι τοῦ λοιποῦ ποιεῖν ὑμᾶς ἀγαθόν. ἐν γὰρ τῷ πολίτην ποιεῖσθαι, καὶ σεσῴφρονῦν, ταῦτ' ἐγὼν ἀμφότερα. ἐπειδὴ δ' ὁρῶ προσκεκε-

σκευαζόμενόν τι τοιοῦτον, δι' οὗ, ἐὰν μόνον εὐτρεπίσηται τοὺς ἐνθάδε ἐξαπατήσοντας ὑμᾶς ὑπὲρ αὐτοῦ, τῶν γ' ἔξω φίλων καὶ βουλομένων ἄν τι ποιεῖν ὑμᾶς ἀγαθὸν, κἀκεῖνον κωλύειν ἐναντία πράττειν ὑμῖν, οἷον Ἀθηνόδωρον λέγω, Σίμωνα, Βιάνορα, Ἀρχέβιον τὸν Βυζάντιον, τοὺς Θρᾷκας τοὺς δύο,
684 τοὺς βασιλέας, τούτων μηδενὶ μήτ' ἐναντιωθῆναι, μήτε κωλύειν ἐκεῖνον ἐξέσται· τηνικαῦτα ἥκω, καὶ κατηγορῶ. καὶ νομίζω, τὸ μὲν, οἷς ἔμελλεν ἐκεῖνος λαβὼν μηδὲν ὑπερμέγεθες τὴν πόλιν βλάψειν, ἀντιλέγειν, ἢ κακῶς ἰδίᾳ πεπονθότος, ἢ συκοφαντοῦντος, εἶναι· τὸ δ', ἐφ' οἷς μέγα πρᾶγμα ἀλυσιτελὲς τῇ πόλει κατεσκευάζετο, ἐναντιοῦσθαι, χρηστοῦ, καὶ φιλοπόλιδος ἀνδρὸς ἔργον εἶναι. διὰ ταῦτ' ἐπ' ἐκείνοις οὐδὲν εἰπὼν, νῦν λέγω. ἔστι τοίνυν τις αὐτοῖς τοιοῦτος λόγος, δι' οὗ προσδοκῶσι παράξειν ὑμᾶς, ὡς ὁ Κερσοβλέπτης καὶ Χαρίδημος ἴσως ἐναντία ἔπραττον τῇ πόλει τόθ', ὅτ' ἦσαν ἐχθροί· νῦν δέ γ' εἰσὶ φίλοι, καὶ χρησίμους παρέχουσιν αὐτούς. οὐ δὴ δεῖ μνησικακεῖν. οὐδὲ γὰρ Λακεδαιμονίους ὅτ' ἐσώζομεν, οὐκ ἀνεμιμνησκόμεθα, εἴ τι κακὸν ἐποίησαν ἡμᾶς ὄντες ἐχθροί· οὐδὲ Θηβαίους, οὐδ' Εὐβοέας τὰ τελευταῖα νυνί. ἐγὼ δ' ἡγοῦμαι, τοῦτον τὸν λόγον εἰ μὲν ἔν τινι καιρῷ βοηθείας, γεγραμμένης τῷ Κερσοβλέπτῃ καὶ τῷ Χαριδήμῳ, κωλυόντων ἡμῶν ταύτην, ἔλεγον, ὀρθῶς ἂν λέγεσθαι. εἰ δὲ, τοιούτου μὲν μηδενὸς ὄντος, μηδὲ γεγραμμένου, βουλόμενοι δὲ μείζω τοῦ δέοντος ποιῆσαι, διὰ τοῦ παρ' ὑμῶν ἄδειαν λαβεῖν, τοὺς ἐκείνου στρατηγοὺς ἐροῦσι, δεινὰ ποιεῖν αὐτοὺς ἡγοῦμαι. οὐ γάρ ἐστι δίκαιον, ὦ ἄνδρες Ἀθηναῖοι, τοὺς τῶν σωθῆναι ζητούντων λόγους πρὸς ὑμᾶς λέγειν ὑπὲρ τῶν, ὅπως ἀδικεῖν αὐτοῖς ἐξέσται, πραττόντων. χωρὶς δὲ τούτων, εἰ μὲν ἐχθρὸς ὢν
685 Χαρίδημος κακῶς ἐποίει, φίλος δὲ φήσας εἶναι μετεβέβλητο, τάχ' ἄν τις [ταῦτα] ἤκουεν. ἐπειδὴ δ' οὐ τοιοῦτόν ἐστιν, ἀλλ' ἐξ οὗ φίλος εἶναι προσποιεῖται, ἐκ τούτου πλεῖστα ὑμᾶς ἐξηπάτηκεν, εἰ μὴ

καὶ δι' ἐκεῖνα δεῖ μισεῖν, διὰ ταῦτά γε ἀπιστεῖν δήπου προσήκει. καὶ μὴν περὶ τοῦ μὴ μνησικακεῖν ἔγωγε ὡδί πως λέγω. ὁ μὲν, εἵνεκα τοῦ τι κακὸν ποιεῖν, τὰ τοιαῦτα ἐξετάζων, μνησικακεῖ. ὁ δ' ὑπὲρ τοῦ μὴ παθεῖν, ἀλλὰ φυλάξασθαι, σκοπῶν, σωφρονεῖ. ἴσως τοίνυν καὶ τοιαύτην τινὰ ἐροῦσιν ὑπόνοιαν, ὡς ὡρμηκότα νῦν τὸν ἄνθρωπον φίλον εἶναι, καὶ βουλόμενόν τι ποιεῖν ἀγαθὸν τὴν πόλιν, εἰς ἀθυμίαν τρέψομεν, εἰ καταψηφιούμεθα, καὶ ποιήσομεν ὑπόπτως πρὸς ἡμᾶς ἔχειν. ἐγὼ δ', ὦ ἄνδρες Ἀθηναῖοι, θεάσασθε, ὡς ἔχω. εἰ μετ' ἀληθείας ἁπλῶς ἦν φίλος ἡμῖν, καὶ νὴ Δία πάντα τἀγαθὰ ἤμελλεν ἡμᾶς ποιήσειν, οὐδ' ἂν οὕτω τοῦτον ᾤμην δεῖν ἀκούειν τὸν λόγον. οὐδένα γὰρ νομίζω τοσαῦτ' ἀγάθ' ἂν ποιῆσαι, δι' ὃν ὑμῖν προσήκει ἐπιορκῆσαι, καὶ, παρ' ἃ φαίνεται δίκαια εἶναι, τὴν ψῆφον θέσθαι. ἐπειδὴ δὲ καὶ φενακίζων, καὶ οὐδ' ὁτιοῦν ὑγιὲς πράττων ἐξελέγχεται, δυοῖν ἀγαθοῖν θάτερον ὑμῖν, ἐὰν καταψηφίσησθε, συμβήσεται. ἢ γὰρ ἐξαπατῶν παύσεται, νομίσας οὐκ ἔτι λανθάνειν· ἢ, εἴπερ αὐτῷ βουλομένῳ πρὸς ὑμᾶς ἐστὶν οἰκείως ἔχειν ὡς ἀληθῶς, ἀγαθόν τι ποιεῖν πειράσεται, γνοὺς ὅτι τῷ φενακίζειν οὐκ ἔθ', ἃ βούλεται, πράξει. ὥστε καὶ εἰ μηδὲ δι' ἓν τῶν ἄλλων, διὰ τοῦτό γε καταψηφίσασθαι συμφέρει. ἄξιον τοίνυν, ὦ ἄνδρες Ἀθηναῖοι, κἀκεῖνο ἐξετάσαι, πῶς ποθ' οἱ πάλαι τὰς τιμὰς ἔνεμον, καὶ τὰς δωρεὰς 686
τοῖς ὡς ἀληθῶς εὐεργέταις, καὶ ὅσοι πολῖται τύχοιεν ὄντες, καὶ ὅσοι ξένοι. κἂν μὲν ἴδητ' ἐκείνους ἄμεινον ὑμῶν χρωμένους, καλὸν τὸ μιμήσασθαι· ἂν δ' ὑμᾶς αὐτοὺς, ἐφ' ὑμῖν ἔσται τὸ πράττειν. πρῶτον μὲν τοίνυν ἐκεῖνοι Θεμιστοκλέα, τὸν τὴν ἐν Σαλαμῖνι ναυμαχίαν νικήσαντα, καὶ Μιλτιάδην, τὸν ἡγούμενον Μαραθῶνι, καὶ πολλοὺς ἄλλους, οὐκ ἴσα τοῖς νῦν στρατηγοῖς ἀγαθὰ εἰργασμένους, οὐ χαλκοῦς ἵστασαν, οὐδ' ὑπερηγάπων. οὐκ ἄρα τοῖς ἀγαθόν τι ποιοῦσιν ἑαυτοὺς χάριν εἶχον; σφόδρα γε, ὦ ἄνδρες Ἀθηναῖοι, καὶ ἀπεδίδοσάν γε καὶ αὐ-

τῶν, κἀκείνων ἀξίαν. ὄντες γὰρ πολλοῦ πάντες ἄξιοι, προὔκριναν ἐκείνους αὑτῶν ἡγεῖσθαι. ἔστι δὲ σώφροσιν ἀνθρώποις, καὶ πρὸς ἀλήθειαν βουλομένοις σκοπεῖν, πολὺ μείζων τιμὴ τῆς χαλκῆς εἰκόνος, τὸ καλῶν κἀγαθῶν ἀνδρῶν κεκρίσθαι πρῶτον. καὶ γάρ τοι τῶν ἔργων ῥᾴδενὸς, ὦ ἄνδρες Ἀθηναῖοι, τῶν τότε ἀπεστέρησαν ἑαυτούς. οὐδ' ἔστιν οὐδεὶς, ὅστις ἂν εἴποι τὴν ἐν Σαλαμῖνι ναυμαχίαν Θεμιστοκλέους, ἀλλ' Ἀθηναίων, οὐδὲ τὴν [ἐν] Μαραθῶνι μάχην Μιλτιάδου, ἀλλὰ τῆς πόλεως. νῦν δ', ὦ ἄνδρες Ἀθηναῖοι, πολλοὶ τοῦτο λέγουσιν, ὡς Κέρκυραν εἶλε Τιμόθεος, καὶ τὴν μόραν κατέκοψεν Ἰφικράτης, καὶ τὴν περὶ Νάξον ναυμαχίαν ἐνίκα Χαβρίας. δοκεῖτε γὰρ αὐτοὶ τῶν ἔργων τούτων παραχωρεῖν τῶν τιμῶν ταῖς ὑπερβολαῖς, ἃς δεδώκατε ἐπ' αὐτοῖς ἑκάστῳ τούτων. τὰς μὲν δὴ πολιτικὰς δωρεὰς οὕτως ἐκεῖνοί τε παλῶς καὶ λυσιτελοῦντος ἐδίδοσαν αὐτοῖς, καὶ ἡμεῖς οὐκ ὀρθῶς. τὰς δὲ τῶν ξένων πῶς ἐκεῖνοι Μένωνι τῷ Φαρσαλίῳ, δώδεκα μὲν τάλαντα ἀρ-
687 γυρίου δόντι πρὸς τὸν ἐπ' Ἠιόνι τῇ πρὸς Ἀμφικόλει πόλεμον, τριακοσίοις δ' ἱππεῦσι, πενέσταις ἰδίοις, βοηθήσαντι, οὐκ ἐψηφίσαντ', αὐτὸν ἄν τις ἀποκτείνῃ, ἀγώγιμον εἶναι· ἀλλὰ πολιτείαν ἔδοσαν, καὶ ταύτην ἱκανὴν ὑπελάμβανον εἶναι τὴν τιμήν. καὶ πάλιν Περδίκκᾳ τῷ κατὰ τὴν τοῦ βαρβάρου ποτ' ἐπιστρατείαν βασιλεύοντι Μακεδονίας, τοὺς ἀναχωροῦντας ἐκ Πλαταιῶν τῶν βαρβάρων διαφθείραντι, καὶ τέλειον τάτυχημα ποιήσαντι τῷ βασιλεῖ, οὐκ ἐψηφίσαντο, ἀγώγιμον εἶναι, ἐάν τις ἀποκτείνῃ Περδίκκαν, ὃ βασιλεὺς [ὁ Περσῶν] ἐχθρὸς δὲ ὑμᾶς ἀπεδέδεικτο· ἀλλὰ πολιτείαν ἔδωκαν μόνον. καὶ γάρ τοι τότε μὲν οὕτω τίμιον ἦν πᾶσιν ἀνθρώποις τὸ γενέσθαι πολίτας παρ' ὑμῖν, ὥσθ', ὑπὲρ τοῦ τυχεῖν τούτου, τηλικαῦτα ὑμᾶς ἀγαθὰ ἤθελον ποιεῖν. νῦν δ' οὕτως ἄτιμον, ὥστε τῶν τετυχηκότων πολλοὶ πλείω κακὰ τῶν φανερῶς ἐχθρῶν ὑμᾶς εἰσιν εἰργασμένοι. οὐ μόνον δ' αὕτη τῆς πόλεως ἡ δωρεὰ προπεπηλάκισται καὶ φαύλη γέγονεν, ἀλλὰ καὶ πᾶ-

σαι, διὰ τὴν τῶν καταράτων καὶ θεοῖς ἐχθρῶν ῥητόρων, τῶν τὰ τοιαῦτα γραφόντων ἑτοίμως, πονηρίαν. οἱ τοσαύτην ὑπερβολὴν πεποίηνται τῆς αὐτῶν αἰσχροκερδείας, ὥστε τὰς τιμὰς, καὶ τὰς παρ' ὑμῶν δωρεὰς, ὥσπερ οἱ τὰ μικρὰ καὶ κομιδῇ φαῦλα ἀποκηρύττοντες, οὕτω παλοῦσιν ἐπευωνίζοντες, καὶ πολλοῖς ἀπὸ τῶν αὐτῶν λημμάτων γράφοντες πᾶν ὅ, τι ἂν βούλωνται. πρῶτον μὲν τοίνυν ἵνα τῶν τελευταίων πρῶτον μνησθῶμεν, Ἀριοβαρζάνην ἐκεῖνον, οὐ μόνον αὐτὸν, καὶ τοὺς υἱοὺς, τρεῖς ὄντας, πάντων ἠξίωσαν, ὅσων ἠβουλήθησαν, ἀλλὰ καὶ δύο Ἀβυδηνοὺς, μισαθηναιοτάτους καὶ πονηροτάτους ἀν- 688
θρώπους, προσέθηκαν αὐτῷ, Φιλίσκον καὶ Ἀγαυόν. πάλιν Τιμοθέου δόξαντός τι ποιῆσαι τῶν δεόντων ὑμῖν, πρὸς τῷ πάνθ', ἃ μέγιστ' ἦν, αὐτῷ δοῦναι, προσέθηκαν αὐτῷ δύο, Φρασικρίδην, καὶ Πολυσθένην, ἀνθρώπους, οὐδ' ἐλευθέρους γε, ἀλλ' ὀλέθρους, καὶ τοιαῦτα πεποιηκότας, οἷα λέγειν ἀνήκεστ' ἄν τις εὖ φρονῶν. τὸ τελευταῖον δὲ νῦν, ἐπειδὴ Κερσοβλέπτην ᾑροῦνται, ὧν αὐτοῖς ἐδόκει, καὶ περὶ τούτων ἦν ἡ σπουδὴ, προστιθέασι δύο αὐτῷ, τὸν μὲν, ὅσα αὐτοὶ ἀκηκόατε εἰργασμένον κακὰ, τὸν δ', ὅλως ὃν οὐδεὶς οἶδεν ἀνθρώπων τίς ἐστιν, Εὐδέρκην ὄνομα. τοιγάρτοι διὰ ταῦτα, ὦ ἄνδρες Ἀθηναῖοι, μικρὰ, ἃ πρὸ τοῦ μεγάλ' ἦν, φαίνεται, καὶ τὸ πρᾶγμα ἤδη καὶ περαιτέρω βαδίζει· καὶ οὐκ ἔτι ταὐτ' ἀπόχρη. ἀλλ' εἰ καὶ μὴ φυλάξετε ἕκαστον τούτων, ἐκείνων γε οὐδεμία χάρις, ὡς ἔοικε. τοῦ μέντοι ταῦθ' οὕτως αἰσχρῶς προεληλυθέναι, εἰ δεῖ μετὰ παῤῥησίας εἰπεῖν ταληθῆ, οὐδένες ὑμῶν, ὦ ἄνδρες Ἀθηναῖοι, μᾶλλόν εἰσιν αἴτιοι. οὐδὲ γὰρ ἴδιόν ἔτι λαμβάνειν ἐθέλετε παρὰ τῶν ἀδικούντων, ἀλλὰ καὶ τοῦτ' ἐξελήλυθεν ἐκ τῆς πόλεως. καίτοι σκέψασθε, ὡς ἐκόλαζον οἱ πρόγονοι τοὺς ἀδικοῦντας ἑαυτούς, εἰ παραπλησίως ὑμῖν. ἐκεῖνοι Θεμιστοκλέα λαβόντες μεῖζον αὐτῶν ἀξιοῦντα φρονεῖν, ἐξήλασαν ἐκ τῆς πόλεως, καὶ μηδισμὸν κατέγνωσαν. καὶ Κίμωνα, ὅτι τὴν πάτριον μετεκίνησε πολιτείαν ἐφ' ἑαυ-

τῶν, παρὰ τρεῖς μὲν ἀφῆσαν ψήφους, τὸ μὴ θανάτῳ ζημιῶσαι, πεντήκοντα δὲ τάλαντα εἰσέπραξαν. καὶ τοῦτον τὸν τρόπον προσεφέροντο τηλικαῦτ' αὖ-
689 τοὺς ἀγαθὰ εἰργασμένοις ἀνθρώποις δικαίως. οὐ γὰρ αὐτοῖς ἀπεδίδοντο τὴν αὐτῶν ἐλευθερίαν, καὶ μεγαλοψυχίαν τῶν ἔργων· ἀλλὰ χρηστοὺς μὲν ὄντας ἐτίμων, ἀδικεῖν δ' ἐπιχειροῦσιν οὐκ ἐπέτρεπον. ὑμεῖς δ', ὦ ἄνδρες Ἀθηναῖοι, τοὺς τὰ μέγιστ' ἀδικοῦντας καὶ φανερῶς ἐξελεγχομένους, ἂν ἓν, ἢ δύο ἀστεῖα εἴπωσι, καὶ παρὰ τῶν φυλετῶν τινες ἠρημένοι σύνδικοι δεηθῶσιν, ἀφίετε. ἐὰν δὲ καὶ καταψηφίσησθέ του, πέντε καὶ εἴκοσι δραχμῶν ἐτιμήσατε. καὶ γάρ τοι τότε τὰ μὲν τῆς πόλεως ἦν εὔπορα καὶ λαμπρὰ δημοσίᾳ· ἰδίᾳ δὲ οὐδεὶς ὑπερεῖχε τῶν πολλῶν. τεκμήριον δέ. τὴν Θεμιστοκλέους μὲν γὰρ οἰκίαν, καὶ τὴν Μιλτιάδου, καὶ τῶν τότε λαμπρῶν, εἴ τις ἄρα οἶδεν ὑμῶν ὁποία ποτ' ἐστὶν, ὁρᾷ τῶν πολλῶν οὐδὲν σεμνοτέραν οὖσαν· τὰ δὲ τῆς πόλεως οἰκοδομήματα, καὶ κατασκευάσματα, τηλικαῦτα καὶ τοιαῦτα, ὥστε μηδενὶ τῶν ἐπιγιγνομένων ὑπερβολὴν λελεῖφθαι· προπύλαια ταῦτα, νεώσοικοι, στοαὶ, Πειραιεύς, τἄλλα, οἷς κατεσκευασμένην ὁρᾶτε τὴν πόλιν. νῦν δ' ἰδίᾳ μὲν ἑκάστῳ τῶν τὰ κοινὰ πραττόντων τοσαύτη περιουσία ἐστὶν, ὥστε τινὲς μὲν αὐτῶν πολλῶν δημοσίων οἰκοδομημάτων σεμνοτέρας τὰς ἰδίας κατεσκευάκασιν οἰκίας, γῆν δ' ἔνιοι πλείω πάντων ὑμῶν, τῶν ἐν τῷ δικαστηρίῳ, συνεώνηνται. δημοσίᾳ δ' ὑμεῖς ἃ μὲν οἰκοδομεῖτε, καὶ κονιᾶτε, ὡς μικρὰ καὶ γλίσχρα, αἰσχύνη λέγειν. ἀλλ' ἔχετ' εἰπεῖν, ὅτι κοινῇ κτησάμενοι καταλείψετε, ὥσπερ ἐκεῖνοι Χερρόνησον, Ἀμφίπολιν, δόξαν ἔργων καλῶν, ἣν οἱ τοιοῦτοι πολῖται, πάντ' ἀναλίσκοντες τρόπον,
690 οὐχ οἷοί τ' εἶσιν ἀφανίσαι, ὦ ἄνδρες Ἀθηναῖοι; εἰκότως. τότε μὲν γὰρ τῷ κυρίῳ τῶν φόρων γενομένῳ τάξαι Ἀριστείδῃ οὐδεμιᾷ δραχμῇ πλείω τὰ ὑπάρχοντα ἐγένετο· ἀλλὰ καὶ τελευτήσαντ' αὐτὸν ἔθαψεν ἡ πόλις. ὑμῖν δ', εἴ τι δέοισθε, χρήματα ὑπῆρχε κοινῇ πλεῖστα τῶν πάντων Ἑλλήνων. ὥσθ'

ὁπόσου χρόνου ψηφίσαισθ' ἐξιέναι, τοσούτου μισθὸν ἔχοντες ἐξήειτε. νῦν δ', οἱ μὲν τὰ κοινὰ διοικοῦντες, ἐκ πτωχῶν [εἰσὶν] εὔποροι, καὶ πολλοῦ χρόνου τροφὴν ἄφθονόν εἰσιν ἡτοιμασμένοι. ὑμῖν δὲ οὐδὲ μιᾶς ἡμέρας ἐφόδιά ἐστιν ἐν τῷ κοινῷ· ἀλλ' ἅμα δεῖ τι ποιεῖν, καὶ πόθεν, οὐκ ἔχετε. τότε μὲν γὰρ ἦν ὁ δῆμος δεσπότης τῶν πολιτευομένων, νῦν δ' ὑπηρέτης. αἴτιοι δ' οἱ τὰ τοιαῦτα γράφοντες, καὶ συνεθίζοντες ὑμᾶς, ὑμῶν μὲν αὐτῶν καταφρονεῖν, ἕνα δ', ἢ δύο θαυμάζειν ἀνθρώπους. εἶθ' οὗτοι κληρονομοῦσι τῆς ὑμετέρας δόξης, καὶ τῶν ὑμετέρων ἀγαθῶν. ὑμεῖς δ' οὐδ' ὁτιοῦν ἀπολαύετε, ἀλλὰ μάρτυρες ἐστὲ τῶν ἑτέρων ἀγαθῶν, οὐδενὸς ἄλλου μετέχοντες, ἢ τοῦ ἐξαπατᾶσθαι. καίτοι πηλίκον ποτ' ἂν στενάξειαν οἱ ἄνδρες ἐκεῖνοι, οἱ ὑπὲρ δόξης καὶ ἐλευθερίας τελευτήσαντες, καὶ πολλῶν καὶ καλῶν ἔργων ὑπομνήματα καταλιπόντες, εἰ ἄρα αἴσθοιντο, ὅτι νῦν ἡ πόλις εἰς ὑπηρέτου σχῆμα καὶ τάξιν προελήλυθε, καὶ, Χαρίδημον εἰ χρὴ φρουρεῖν, βουλεύεται; Χαρίδημον; οἴμοι. ἀλλ' οὐ τοῦτ' ἔστι τὸ δεινὸν, οὐ τοῦτο, εἰ τῶν προγόνων, οἳ τῶν ἁπάντων διενηνόχασιν ἀρετῇ, χεῖρον βουλευόμεθα, ἀλλ', ὅτι καὶ πάντων ἀνθρώπων. πῶς γὰρ οὐκ αἰσχρὸν, Αἰγινήτας μὲν τουτουσὶ, νῆσον οἰκοῦντας οὕτω μικρὰν, καὶ οὐδὲν ἔχοντας, ἐφ' ᾧ μέγα δὴ φρονεῖν εἰκὸς ἦν αὐτοὺς, Λάμπιν, ὃς μέγιστα ναυκλήρια κέκτηται τῶν Ἑλλήνων, καὶ κατεσκεύακε τὴν πόλιν αὐτοῖς, 691 καὶ τὸ ἐμπόριον, μηδέπω καὶ τήμερον πολίτην πεποιῆσθαι, ἀλλὰ μόλις αὐτὸν τῆς ἀτελείας ἠξιωκέναι τῆς τοῦ μετοικίου· καὶ Μεγαρέας τουτουσὶ, τοὺς καταράτους, οὕτως εὖ τὰ παρ' αὐτοῖς σεμνύνειν, ὥστε Ἕρμωνα, τὸν κυβερνήτην, τὸν μετὰ Λυσάνδρου λαβόντα τριήρεις διακοσίας, ὅτ' ἐν Αἰγὸς ποταμοῖς ἠτυχήσαμεν ἡμεῖς, πεμψάντων Λακεδαιμονίων, καὶ κελευόντων ποιήσασθαι πολίτην, ἀποκρίνασθαι αὐτοῖς· ὅτι, ὅταν αὐτοὺς ἴδωσι Σπαρτιάτην αὐτὸν πεποιημένους, τότε καὶ αὐτοὶ Μεγαρέα ποιήσονται· καὶ Ὠρείτας ἐκείνους, μέρος τέταρτον Εὐβοίας οἰ-

νοῦντας, τὸν Χαρίδημον τοῦτον αὐτὸν, ᾧ μήτηρ μὲν ὑπάρχει πολῖτις ἐκεῖ, πατὴρ δὲ οὐκ ἐρῶ τίς, ἢ πόθεν· (οὐδὲν γὰρ δεῖ πλείω τῶν ἀναγκαίων αὐτὸν ἐξετάζεσθαι·) ἀλλ' ὅμως τὸ ἥμισυ τοῦ γένους αὐτῷ συμβαλόμενοι, τοῦ ἡμίσεως μέχρι τῆς τήμερον ἡμέρας οὐκ ἠξιώκασιν, ἀλλ' εἰς τοὺς νόθους ἐκεῖ συντελεῖ, καθάπερ ποτὲ ἐνθάδε εἰς Κυνόσαργες οἱ νόθοι· ὑμεῖς δ', ὦ ἄνδρες Ἀθηναῖοι, πάσης τῆς πόλεως μεταδόντες αὐτῷ, καὶ τετιμηκότες ἄλλοις, ἔτι καὶ τοῦτ' αὐτῷ προσθήσετε; ὅτι τί; ποίας ἔλαβε ναῦς ὑμῖν, δι' ἃς ὑπὸ τῶν ἀπολωλεκότων ἐπιβουλεύεται; ἢ ποίαν πόλιν παραδέδωκεν, αἰχμάλωτον λαβών; ἢ τίνας κινδύνους ὑπὲρ ὑμῶν κεκινδύνευκεν; ἢ τίνας ἐχθροὺς, τοὺς αὐτοὺς ὑμῖν, ἤρηται; οὐδ' ἂν εἷς εἰπεῖν ἔχοι. περὶ μὲν δὴ τῶν νόμων, ὧν παραγέγραμμεθα, ὦ ἄνδρες δικασταὶ, βούλομαι, μικρὰ πρὸς ὑμᾶς εἰπὼν, καταβαίνειν, ἃ νομίζω μνημονεύοντας ἂν ὑμᾶς ἄμεινον φυλάττειν,
692 ἂν παράγειν καὶ φενακίζειν οὗτοι ζητῶσιν ὑμᾶς. ὁ πρῶτος νόμος ἀντικρυς εἴρηκεν, ἂν τις ἀποκτείνῃ τινα, τὴν βουλὴν δικάζειν. ὁ δ', ἂν τις ἀποκτείνῃ, εὐθὺς γέγραφεν ἀγώγιμον εἶναι. τοῦτο φυλάττετε καὶ μέμνησθε, ὅτι πάντων ἐστὶν ἐναντιώτατον τῷ κρίνειν τὸ, μὴ δόντα κρίσιν, ἕκδοτον ποιεῖν. οὐκ ἐᾷ μετὰ ταῦτα ὁ δεύτερος νόμος, οὐδὲ τὸν ἑαλωκότα ἀνδροφόνον λυμαίνεσθαι, οὐδὲ χρήματα πράττεσθαι. ὃ δ' ἐν τῷ ποιεῖν ἀγώγιμον πάντα ταῦτα δέδωκεν. ἐπὶ γὰρ τοῖς λαβοῦσιν ἔσται ποιεῖν ὅ, τι ἂν βούλωνται. ἀπάγειν ὁ νόμος ὡς τοὺς θεσμοθέτας κελεύει, καὶ τοῦτ', ἂν ἐν τῇ τοῦ πεπονθότος λάβῃ τις πατρίδι. ὁ δ' ἀγώγιμον αὐτῷ τῷ τὴν αἰτίαν ἐπενεγκόντι δίδωσιν ὡς αὐτὸν, κἂν [ἐπὶ] τῆς ἀλλοτρίας που λάβῃ. ἔστιν ἐφ' οἷς ἀδικήμασι δέδωκεν ἀποκτείνειν ὁ νόμος. ὁ δ' οὐδὲν ὑπειπών, κἂν ἐπὶ τούτοις κτείνῃ τις, δίδωσιν ἕκδοτον τὸν ἀφῶν ἀφειμένον ἐν τοῖς νόμοις. ἐάν τις πάθῃ τι τοιοῦτον, δίκας ὁ νόμος κελεύει αἰτεῖν πρῶτον. ὁ δὲ, τοὐναντίον, οὐδεμίαν κρίσιν, οὔτ' αὐτὸς εἰπὼν,

οὗτε, παρ' ὧν ἀξιοῖ λαβεῖν, αἰτήσας, ἀγώγιμον εὐθὺς ἔγραψε. κἂν τις ἀφαιρῆται, παραχρῆμα ἔκσπονδον ποιεῖ. τὸ ἀνδροληψιον, παρ' οἷς ἂν ὁ δράσας ᾖ, ἐὰν μὴ διδῶσι δίκας, κελεύουσιν οἱ νόμοι μέχρι τριῶν εἶναι. ὁ δὲ, ἂν ἀφέληταί τις τὸν ἄγοντα, μὴ βουλόμενος πρὸ δίκης ἐκδοῦναι, εὐθὺς ἔκσπονδον ποιεῖ. οὐκ ἐᾷ ὁ νόμος νόμον, ἐὰν μὴ τὸν αὐτὸν ἐπὶ πᾶσι τεθῇ τις, εἰσφέρειν. ὁ δ' ἐπ' ἀνδρὶ γράφει ψήφισμα ἴδιον. οὐκ ἐᾷ ψήφισμα ὁ νόμος κυριώτερον εἶναι νόμου. ὁ δ', ὑπαρχόντων τοσούτων νόμων ψήφισμα ποιεῖ κύριον, τοὺς νόμους ἀναιροῦν. ταῦτα φυλάττετε, καὶ μεμνημένοι κα- 693
θησθε. καὶ τὰς μὲν παραγωγὰς, ἃς οὗτοι ποιήσοντες, χαίρειν ἐᾶτε, καὶ μὴ ἐπιτρέπετε λέγειν αὐτοῖς. κελεύετε δὲ δεῖξαι, ποῦ γέγραφε κρίσιν, ἢ ποῦ γέγραφεν· ἂν τις ἁλῷ φόνου, κατὰ τοῦτον τὰς τιμωρίας [εἶναι]· εἰ γὰρ, ἢ τὸν ἄλλοθί που κριθέντα καὶ ἁλόντα ὅτι δεῖ κολάζειν, ἔγραψεν, ἢ αὐτὸς ἔγραψε κρῖναι, εἰ πεποίηκεν, ἢ οὔ, καὶ εἰ δικαίως, ἢ ἀδίκως, οὐκ ἂν ἠδίκει. εἰ δὲ τὸ τῆς αἰτίας ὄνομα αὐτὸ ὑπογράψας· ἂν τις ἀποκτείνῃ, καὶ ὑπερβὰς τό· καὶ ἐὰν ἁλῷ φόνου, καὶ τό· ἂν δόξῃ ἀπεκτονέναι, καὶ τό· δίκας ὑπεχέτω τοῦ φόνου· καὶ τό· τὰς τιμωρίας εἶναι κατ' αὐτοῦ τὰς αὐτὰς, ἅσπερ, ἂν τὸν Ἀθηναῖον ἀποκτείνῃ, καὶ πάνθ', ὅσα ἐστὶ δίκαια, ὑπερβάς, ἀγώγιμον εἶναι γέγραφε, μὴ φενακίζεσθε· ἀλλ' εὖ ἴστε, ὅτι πάντων ἀνθρώπων παρανομώτατα εἴρηκε.

ΛΙΒΑΝΙΟΥ ΥΠΟΘΕΣΙΣ ΤΟΥ ΚΑΤΑ ΤΙΜΟΚΡΑΤΟΥΣ ΛΟΓΟΥ. 694

Διόδωρος μὲν κἀνταῦθα ὁ κατήγορος κατηγορεῖ νόμου μάλα φιλανθρώπου. διόπερ ἀπὸ τῆς αἰτίας καὶ τῆς τοῦ γεγραφότος γνώμης διαβάλλειν αὐτὸν πειρᾶται. ἔστι δ' ὁ νόμος ὁ τοῦ Τιμοκράτους τοιοῦτος.

εἴ τινι Ἀθηναίων ἐπ' ὀφλήματι δημοσίῳ προστετίμηται δεσμοῦ, ἢ καὶ τὸ λοιπὸν προστιμηθείη, ἐξεῖναι αὐτῷ, ἢ ἄλλῳ ὑπὲρ αὐτοῦ ἐγγυητὰς καταστήσαντι τοῦ ὀφλήματος, οὓς ἂν ὁ δῆμος χειροτονήσῃ, ἦ μὴν ἐντὸς ῥητῆς προθεσμίας ἐκτίσειν, ἀφεῖσθαι τοῦ δεσμοῦ. ἐὰν δὲ ἐπιστάντος τοῦ χρόνου μὴ ἐκτισθῇ τὸ ὄφλημα, τὸν μὲν ἐξεγγυηθέντα δεδέσθαι· τῶν δὲ ἐγγυητῶν δημοσίαν εἶναι τὴν οὐσίαν. τοῦτον αἰτιᾶται τὸν νόμον ὁ κατήγορος οὐχ ὑπὲρ τοῦ κοινοῦ γεγράφθαι, ἀλλ' ὑπὲρ Ἀνδροτίωνος, καὶ Γλαυκίου, καὶ Μελανώπου. οὗτοι γὰρ πεμφθέντες εἰς Καρίαν πρεσβευταὶ, καὶ πλέοντες, φησὶν, ἐν τῇ τριήρει, περιπεσόντες Ναυκρατίταις ἀνθρώποις ἐμπόροις, ἀφείλοντο αὐτῶν τὰ χρήματα. εἶθ' οἱ Ναυκρατῖται μὲν ἐλθόντες Ἀθήναζε, τὸν δῆμον ἱκέτευον. ὁ δὲ δῆμος ἔγνω πολέμια εἶναι τὰ χρήματα, καὶ μὴ δεῖν ἀποδοθῆναι τοῖς ἐμπόροις. τούτων δὲ οὕτω γενομένων, Ἀρχέβιος καὶ Λυσιθείδης οἱ τριήραρχοι τῆς νεὼς, ἐφ' ἧς ἔπλεον οἱ περὶ τὸν Ἀνδροτίωνα, εἰσεπράττοντο τὰ χρήματα. ὡς δὲ ἐκεῖνοι μὲν οὐκ ἐφά-
695 νησαν ἔχοντες αὐτὰ, οἱ πρεσβευταὶ δὲ ὡμολόγουν ἔχειν αὐτὰ, καὶ ἔδει πᾶν χρῆμα καταβαλεῖν, ἢ τοῖς νόμοις ὑποπίπτειν τοῖς τῶν ὀφειλόντων τὰ δημόσια, διὰ τοῦτο, φησὶ, τοῦτον τὸν νόμον Τιμοκράτης βοηθοῦντα ἐκείνοις ἔθηκεν. ὁ μέντοι Τιμοκράτης ἐκτετικέναι φησὶ τὰ χρήματα τοὺς περὶ Ἀνδροτίωνα, καὶ δῆλον ἐντεῦθεν εἶναι, ὡς οὐκ ἐκείνων εἵνεκα τὸν νόμον εἰσέφερεν αὐτοῖς. κατηγορεῖ δὲ ὁ Διόδωρος καὶ κατ' ἄλλο τοῦ νόμου. τήν τε γὰρ θέσιν αὐτοῦ μέμφεται, ὡς γεγονυῖαν παρὰ τοὺς νόμους, καὶ ὑπεναντίον εἶναί φησι τοῖς ἀρχαίοις, καὶ ἀσύμφορον τοῖς κοινοῖς ἐπιδείκνυσιν.

Ἑτέρα ὑπόθεσις.

Πολέμου τυγχάνοντος Ἀθηναίοις πρὸς βασιλέα, κατὰ τοῦτον τὸν χρόνον ἐγράφη ψήφισμα, πλοῖα σύλα πολεμίων εἶναι· καὶ γίνεσθαι τὰ τιμήματα τῶν κλοπῶν δημόσια. Μαύσωλος, τῆς Καρίας σατράπης, ἦν τὰς πέραν νήσους κακῶς ποιῶν. κατε-

βάων οἱ βλαπτόμενοι, καὶ τοὺς Ἀθηναίους ἐπεκαλοῦντο. ἔδοξε δοὺς πρέσβεων τέως αἰτιάσασθαι τὸν Κᾶρα, πέμπουσιν οὖν Ἀνδροτίωνα καὶ Μελάνωπον καὶ Γλαυκίαν πρὸς τὸν ἄρχοντα Μαύσωλον, τὸν τῆς Ἀρτεμισίας ἄνδρα, καὶ ἀδελφὸν, ὡς ἀδικοῦντα τὰς νήσους αἰτιασομένους, καὶ βασιλεῖ χαριζόμενον, δὸ ὃν κακῶς ἐποίει τοὺς Ἕλληνας. οὗτοι νηῒ περιτυχόντες Ναυκρατικῇ Αἰγύπτια ἐχούσῃ φορτία· δικαίως δὲ τούτους τοὺς πρέσβεις Ἀρχέβιος καὶ Λυσιθείδης τριήραρχοι κατήγουσιν εἰς τὸν Πειραιᾶ τὴν ὁλκάδα. καὶ λόγων γενομένων τοῖς Αἰγυπτίοις πρὸς τὸν δῆμον, καὶ ἱκετειῶν, οὐδὲν ἧττον ἐπείθη τὰ χρήματα εἶναι δημόσια, ὡς πολεμίων ὄντων τῶν 696
Αἰγυπτίων. νόμου δὲ προστάττοντος τὸν χρησάμενον δημοσίοις χρήμασιν ἐπ' ἐνιαυτὸν ὅλον, διπλάσια ταῦτα διδόναι, κατασχόντες οἱ πρέσβεις οὗτοι τάλαντα ἐννέα, καὶ τριάκοντα μνᾶς τῶν ἀπεμποληθέντων φορτίων ἐκ τῆς νεώς, ὑπεύθυνοι ἐγίνοντο τῷ δημοσίῳ, καὶ τῷ διπλασίῳ. ἀπαναίτητος δὲ χρημάτων κατασχούσης τὸν δῆμον, Ἀριστοφῶν τις δημαγωγὸς ἔγραψε ψήφισμα, ἐλέσθαι ζητητὰς τῶν ὀφειλόντων τῇ πόλει, καὶ ἀποπειρωμένων διαλαθεῖν, καὶ τούτους μηνύειν. ἐμήνυσεν Εὐκτήμων ὁ πρὸς Ἀνδροτίωνα μικρῷ πρόσθεν ἀγωνισάμενος, νυνὶ δὲ πρὸς Τιμοκράτην, ἔχειν Ἀρχέβιον καὶ Λυσιθείδην ἐκ τῆς Αἰγυπτίας ὁλκάδος τάλαντα ἐννέα καὶ τριάκοντα μνᾶς. ἔγραψε δηλονότι, φεύγων μὲν τὴν ἐκ τοῦ προφανοῦς πρὸς Ἀνδροτίωνα μάχην, διὰ δὲ τῆς τῶν τριηράρχων μνήμης οὐδὲν ἧττον ἐπιβουλεύων τῷ Ἀνδροτίωνι. διαδικασίας δὲ γενομένης τοῖς πρέσβεσι πρὸς τοὺς τριηράρχους, ἡττήθησαν οἱ πρέσβεις, καὶ ὤφειλον τὰ χρήματα. προστάττοντος δὲ νόμου τὸν ὀφείλοντα ἐπὶ τοῦ δευτέρου ἐνιαυτοῦ δεδέσθαι, ἕως ἂν ἐκτίσῃ, ἔμελλον τῷ δεσμῷ καὶ οἱ πρέσβεις καθυποβάλλεσθαι. ἐν δὲ τῷ καιρῷ τούτῳ, ἀρχομένου τοῦ δευτέρου ἐνιαυτοῦ, ἐν ᾧ καὶ δεθῆναι τοὺς πρέσβεις ἐχρῆν, ἔγραψε Τιμοκράτης νόμον τοιοῦτον, εἴ τις τῶν ὀφειλόντων τῇ δημοσίᾳ δεσμοῦ

προστετίμηται κατὰ νόμον, ἢ κατὰ ψήφισμα, ἢ καὶ τὸ λοιπὸν προστιμηθῇ, ἐξεῖναι αὐτῷ κατασταθέντι τρεῖς ἐγγυητὰς, ἢ μὴν ἐκτίσειν, οὓς ἂν ὁ δῆμος χειροτονήσῃ, ἀφίεσθαι τοῦ δεσμοῦ. ἐὰν δὲ μὴ ἐκτίσῃ αὐτὸς, ἢ οἱ ἐγγυηταὶ, τὸν μὲν ἐξεγγυηθέντα δεδέσθαι, τῶν δὲ ἐγγυητῶν δημοσίαν εἶναι τὴν οὐσίαν. τούτου τοῦ νόμου γραφὴν ἀπηνέγκαντο Διόδωρος καὶ Εὐκτήμων, ὡς παρανόμου, καὶ ἀδίκου, καὶ ἀσυμφόρου. Ἀνδροτίων δὲ καὶ Γλαυκίας καὶ Μελάνωπος, συνιέντες δ' αὐτοὺς γεγενῆσθαι τὴν γραφὴν, καταβάλλουσιν ἐννέα τάλαντα καὶ τριάκοντα μνᾶς. ἴσως μὲν γὰρ οὐκ ἂν καταβαλόντες, εἰ μὴ τὴν γραφὴν ἀπέδοσαν οἱ κατήγοροι, ὅμως δ' οὖν κατέβαλον. κατηγορεῖ τοίνυν Εὐκτήμων καὶ Διόδωρος, φάσκοντες μὲν διὰ τοὺς πρέσβεις γεγράφθαι τὸν νόμον. εἰ δὲ καὶ ἐξέτισαν ἐν τῷ μεταξὺ χρόνῳ, διδομένης τῆς γραφῆς τοῦτο ἐποίησαν. ὥστε τὴν προαίρεσιν τοῦ νομοθέτου ὑπαιτίαν εἶναι. οὐδὲν δὲ ἧττον ἐξετάζει τὸν νόμον ὁ ῥήτωρ ὡς καὶ κατ' ἄλλον τρόπον ἔχοντα κακῶς. καὶ γὰρ παρανόμως τεθεῖσθαί φησι, καὶ ὑπεναντίως ἔχειν τοῖς νόμοις, καὶ ἄλλως ἀδικεῖν καὶ βλάπτειν, δι' ὧν προστάττει, τὴν πόλιν. διὰ ταῦτα γοῦν καὶ αἱ ὑποθέσεις τοῦ λόγου δύο. μία μὲν, ὅτι διὰ τοὺς πρέσβεις γέγραπται. ἑτέρα δὲ, ὅτι ὑπεναντίος τοῖς νόμοις, καὶ ἐπιζήμιος, καὶ ἄδικος. ὥστε εἰ ἠδύνατο ἐκφυγεῖν ὁ Τιμοκράτης τὴν αἰτίαν τοῦ μὴ διὰ τοὺς πρέσβεις γεγραφέναι, ἀλλ' οὖν γε τοῦ μὴ πονηρὸν εἶναι οὐ διαφεύξεται. ἠδύνατο μὲν γὰρ τοῦ νομοθέτου κατηγορεῖν ὁ Διόδωρος, ὅτι πονηρὸν ἔγραψε νόμον, καὶ ὑπεναντίον τοῖς νόμοις, καὶ ἠρκεσεν ἂν αὐτῷ πρὸς ὑπόθεσιν ταῦτα. νῦν δὲ κατὰ τὴν τῶν πρέσβεων προσεῖληφε διαβολὴν, ἕνεκα τοῦ νομοθέτου. ἡ μὲν οὖν ὑπόθεσις τῆς αἰτίας, δι' ἣν ἔθηκε τὸν νόμον, στοχαστική. ζητεῖται γὰρ, εἰ διὰ τοὺς πρέσβεις ἔθηκεν, ἢ οὔ. ἡ δὲ κατὰ τὸν νόμον πραγματική. καθόλου γὰρ πᾶσα κατηγορία ὑπτεῖν πραγμάτων ἀπεργάζεται στάσιν. ὑπτεῖν δὲ λέγω,

οὐκ ἐξ οὗπερ ἕτερόν τι ζητεῖται, ὥσπερ ἐν στοχασμῷ, οὐδὲ τοῦ ἀναφερομένου εἰς τέχνην καὶ ἐξουσίαν, ὥσπερ ἐν ἀντιλήψει. ἐκεῖ μὲν ἐπὶ τοῖς ἐκβεβηκόσιν ἡ κρίσις· ἐν δὲ τῇ πραγματικῇ ἐπὶ μέλλουσι. καὶ δεῖ γεγράφθαι τὸ ῥητὸν ἐν νόμῳ, καὶ ἐν ψηφίσμασιν. ἔστι τοίνυν τούτου τοῦ λόγου κεφάλαια τέσσαρα. ἓν μέν, τὸ νόμιμον, ὃ διαιρεῖται δυχῇ, εἴς τε τὸ πρόσωπον, καὶ εἰς τὸ πρᾶγμα, τουτέστιν, εἰς αὐτὸν τὸν νόμον, ὅπως ἐναντίος ἐστὶ τοῖς νόμοις. δεύτερον, τὸ δίκαιον. τρίτον, τὸ συμφέρον, ὅτι ἐπιζήμιος. τέταρτον, τὸ δυνατὸν, ὅτι καὶ ἀδυνάτους ἐπιτάττει πράξεις. ἡ κρινομένη οὖν ὑπόθεσις, ἔστιν αὕτη ἡ ἐν τοῖς κεφαλαίοις. τὴν γὰρ κατὰ τῶν πρέσβεων ὑπόθεσιν ἐν τῇ κατασκάσει καὶ παρεκβάσεσι τέθεικε, διαβολῆς ἕνεκα δηλονότι. ἐπειδὴ γὰρ ὁ νόμος δοκεῖ φιλανθρωπότατος εἶναι, τῶν δεσμῶν ἀφιείς, τούτου ἕνεκα ἀντέθηκε πλεῖστα μὲν καὶ ἄλλα, μάλιστα δὲ τὰ δύο ταῦτα, τήν τε ὑπόθεσιν τὴν κατὰ τοὺς πρέσβεις, ἵνα τῇ ὑπονοίᾳ ταύτῃ τὸν ἀκροατὴν πείσῃ, τὴν ὑποψίαν δοὺς κατὰ τοῦ ἀντιδίκου, ὡς τὸν νόμον δὲ αἰσχροκέρδειαν τεθεικότος ὑπὲρ ῥητόρων καὶ πολιτευομένων, ἁρπάσαι τὰ κοινὰ προαιρου- 699
μένων. καὶ τὸ ἀσύμφορον. ἐν ᾧ ἀποστερῆσαι τὴν πόλιν ἁπάντων τῶν ὀφλημάτων δίδωσι. πρὸς δὲ τὸ δυνατὸν, ὅτι, εἰ καὶ ἐβουλόμεθα, οὐκ ἦν δυνατόν. ἀναιροῦνται γὰρ τῆς πολιτείας οἱ κανόνες. μὴ ἀγνοῶμεν δὲ, ὅτι τὸ μὲν νόμιμον κεφάλαιον ἐντελέστατα εἴργασται· τὸ δὲ δίκαιον, καὶ τὸ συμφέρον, καὶ τὸ δυνατὸν, ἀλλήλοις συμπλέκεται. καὶ τὸ μὲν συμφέρον ἐν τούτοις ἐστὶ τὸ προηγούμενον. κατασκευάζεσαι δὲ διά τε τοῦ δικαίου, καὶ τοῦ ἀδίκου, καὶ τοῦ ἀδυνάτου. πᾶν γὰρ ἄδικον καὶ ἀσύμφορον. τῷ δ' αὐτῷ καὶ περὶ τοῦ ἀδυνάτου βιάζεται χρῆσθαι λόγῳ. ὃ γὰρ ἀδύνατόν φησι, τοῦτο δὴ καὶ ἀσύμφορον. καὶ ἐπειδὴ Τιμοκράτης πολὺς ἐστι τῇ φιλανθρωπίᾳ τοῦ νόμου χρώμενος, αὕτη δὲ ἐπὶ τὸ δίκαιον ἀναφέροιτο ἄν, διὰ τοῦτο Δημοσθένης πανταχοῦ τῷ ἀσυμφόρῳ κέχρηται, δεινὸν ἐπιβλαβῆ καὶ ἐπιζήμιον τυγχάνοντα τῇ πόλει τὸν νόμον.

700 Δ Η Μ Ο Σ Θ Ε Ν Ο Υ Σ

Ο ΚΑΤΑ ΤΙΜΟΚΡΑΤΟΥΣ ΛΟΓΟΣ.

Τοῦ μὲν ἀγῶνος, ὦ ἄνδρες δικασταὶ, τοῦ παρόντος, οὗτός ἐστιν ἄλλος τις αὐτῷ, πλὴν αὐτὸς αὐτῷ. χρημάτων γὰρ οὐκ ὀλίγων ἀποτερῆσαι βουλόμενος τὴν πόλιν, παρὰ πάντας τοὺς νόμους νόμον εἰσήνεγκεν, οὔτ' ἐπιτήδειον, οὔτε δίκαιον, ὦ ἄνδρες δικασταί. ὃς τὰ μὲν ἄλλ', ὅσα λυμανεῖται, καὶ χεῖρον ἔχειν τὰ κοινὰ ποιήσει, κύριος εἰ γενήσεται, τάχα ἂν καθ' ἕκαστον ἀκούοντες ἐμοῦ μαθήσεσθε. ἓν δ', ὃ μέγιστον ἔχω καὶ προχειρότατον πρὸς ὑμᾶς εἰπεῖν, οὐκ ἀποτρέψομαι· τὴν γὰρ ὑμετέραν ψῆφον, ἣν ὁμωμοκότες περὶ πάντων φέρετε, λύει καὶ ποιεῖ τοῦ μηδενὸς ἄξιαν ὁ τουτουὶ νόμος· οὐχ ἵνα κοινῇ τι τὴν πόλιν ὠφελήσῃ· πῶς γάρ; ὅς γε, ἃ δεῖ συνέχειν τὴν πολιτείαν, τὰ δικαστήρια, ταῦτα ἄκυρα ποιεῖ τῶν προστιμημάτων, τῶν ἐπὶ τοῖς ἀδικήμασιν ἐκ τῶν νόμων ὡρισμένων· ἀλλ' ἵνα τῶν πολὺν χρόνον ὑμᾶς τινες ἐκκεκαρπωμένων, καὶ πολλὰ τῶν ὑμετέρων διηρπακότων, μηδ' ἃ κλέπτοντες φανερῶς ἁλῴφθησαν, καταθῶσι. καὶ τοσοῦτο ῥᾴδιόν ἐστιν ἰδίᾳ τινὰς θεραπεύειν, ἢ τῶν ὑμετέρων δικαίων προΐστασθαι, ὥστε οὗτος μὲν ἔχει παρ' ἐκείνων ἀργύριον, καὶ οὐ πρότερον τοῦτον εἰσήνεγκεν ὑπὲρ αὐτῶν τὸν 701 νόμον· ἐμοὶ δ' ἐν χιλίαις ὑπὲρ ὑμῶν ἔσθ' ὁ κίνδυνος· τοσοῦτον ἀπέχω τοῦ λαβεῖν τι παρ' ὑμῶν. εἰώθασι μὲν οὖν οἱ πολλοὶ τῶν πράττειν τι προαιρουμένων τῶν κοινῶν λέγειν, ὡς τοῦθ' ὑμῖν σπουδαιότατ' ἐστὶ, καὶ μάλιστ' ἄξιον προσέχειν τούτοις

[τὸν νοῦν,] ὑπὲρ ὧν ἂν αὐτοὶ τυγχάνωσι ποιούμενοι τοὺς λόγους. ἐγὼ δ', εἴπερ τινὶ τοῦτο καὶ ἄλλῳ προσηκόντως εἴρηται, νομίζω καμοὶ νῦν ἁρμόττειν εἰπεῖν. τῶν γὰρ ὄντων ἀγαθῶν τῇ πόλει, καὶ τοῦ δημοκρατουμένην καὶ ἐλευθέραν εἶναι, ὡς ἄλλο τι τῶν νόμων αἰτιώτερόν ἐστιν, οὐδ' ἂν ἕνα εἰπεῖν οἶομαι. περὶ τοίνυν αὐτοῦ τούτου νῦν ὑμῖν ἐστὶ σκεπτέον, πότερον δεῖ τοὺς μὲν ἄλλους νόμους, οὓς ἐπὶ τοῖς ἀδικοῦσι τὴν πόλιν ὑμεῖς ἀνεγράψατε, ἀκύρους εἶναι, τόνδε δὲ κύριον· ἢ τοὐναντίον, τοῦτον μὲν λῦσαι, κατὰ χώραν δὲ μένειν τοὺς ἄλλους ἐᾶν. τὸ μὲν οὖν πρᾶγμα, περὶ οὗ δεῖ νῦν ὑμᾶς γνῶναι, ὡς ἐν κεφαλαίῳ τις ἂν εἴποι, τοῦτ' ἐστίν. ἵνα δ' ὑμῶν μηδεὶς θαυμάζῃ, τί δή ποτ' ἐγὼ, μετρίως, ὡς γ' ἐμαυτὸν πείθω, τὸν ἄλλον χρόνον βεβιωκὼς, νῦν ἐν ἀγῶσι καὶ γραφαῖς δημοσίαις ἐξεταζόμαι, βούλομαι μικρὰ πρὸς ὑμᾶς εἰπεῖν. ἔσται δὲ ταῦτ' οὐκ ἀπὸ τοῦ πράγματος. ἐγὼ γὰρ, ὦ ἄνδρες Ἀθηναῖοι, προσέκρουσ' ἀνθρώπῳ πονηρῷ, καὶ φιλαπεχθήμονι, καὶ θεοῖς ἐχθρῷ, ᾧ τελευτῶσα ὅλη προσέκρουσεν ἡ πόλις. Ἀνδροτίωνα λέγω. καὶ τοσούτῳ δεινότερα Λυκτήμονος ἠδικήθην ὑπ' αὐτοῦ, ὥσθ' ὁ μὲν Εὐκτήμων εἰς χρήματ' ἔσθ' ἃ κακῶς ἔπαθεν· ἐγὼ δ', εἰ κατώρθωσεν ἐκεῖνος, ἦν ἐπ' ἐμὲ ἦλθεν, ὀδὸν, 702 οὐχ ὅτι τῶν ὄντων ἀπεστερήμην ἂν, ἀλλ' οὐδ' ἂν ζῆν· οὐδ' ὃ κοινὸν ἅπασίν ἐστιν, ἀπαλλαγῆναι τοῦ βίου, ῥᾴδιον ἦν ἂν ἐμοί. αἰτιασάμενος γάρ με, ἃ καὶ λέγειν ἄν τις ὀκνήσειεν εὖ φρονῶν, τὸν ἐμαυτοῦ πατέρα ὡς ἀπέκτονα, καὶ ἀσεβείας γραφὴν κατασκευάσας, εἰς ἀγῶνα κατέστησεν. ἐν δὲ τούτῳ τὸ πέμπτον μέρος τῶν ψήφων οὐ μεταλαβὼν, ὤφλε χιλίας. ἐγὼ δ', ὥσπερ ἦν δίκαιον, μάλιστα μὲν διὰ τοὺς θεοὺς, ἔπειτα δὲ καὶ διὰ τοὺς δικάζοντας ὑμῶν, ἐσώθην. τὸν δὴ εἰς τοιαῦτα καταστήσαντά μ' ἀδίκως ἀδιάλλακτον ἐχθρὸν ἡγούμην. ἰδὼν δ' ἠδικηκότα κοινῇ πᾶσαν τὴν πόλιν, καὶ περὶ τὴν εἴσπραξιν τῶν εἰσφορῶν, καὶ περὶ τὴν ποίησιν τῶν πομπείων, καὶ χρήματα πολλὰ τῆς θεοῦ, καὶ τῶν ἐπω-

νόμων, [καὶ] τῆς πόλεως ἔχοντα, καὶ οὐκ ἀποδιδόντα, ἦλθον ἐπ' αὐτὸν μετ' Εὐκτήμονος, ἡγούμενος ἁρμόττοντ' εἰληφέναι καιρὸν τοῦ βοηθῆσαι θ' ἅμα τῇ πόλει, καὶ τιμωρίαν, ὑπὲρ ὧν ἐπεπόνθειν, λαβεῖν. βουλοίμην δ' ἂν ἐμέ τε τυχεῖν, ὧν βούλομαι, τοῦτόν τε παθεῖν, ὧν ἄξιός ἐστι. τοῦ δὲ πράγματος οὐκ ἔτ' ὄντος ἀμφισβητησίμου, ἀλλὰ πρῶτον μὲν τῆς βουλῆς κατεγνωκυίας, εἶτα τοῦ δήμου μίαν ἡμέραν ὅλην ἐπὶ τούτοις αὐτοῖς ἀναλώσαντος, πρὸς δὲ τούτοις, δικαστηρίων δυοῖν εἰς ἕνα καὶ χιλίους ἐψηφισμένων, ἐνούσης δὲ οὐδεμιᾶς ἔτ' ἀποστροφῆς τοῦ μὴ τὰ χρήματ' ἔχειν ὑμᾶς, Τιμοκράτης οὗτοσὶ τοσοῦτον ὑπερεῖδεν ἅπαντα τὰ πράγματα, ὥστε τίθησι τουτονὶ τὸν νόμον, δι' οὗ τῶν
703 ἱερῶν μὲν χρημάτων τοὺς θεούς, τῶν δ' ὁσίων δὲ τὴν πόλιν ἀποστερεῖ· ἄκυρα δὲ τὰ γνωσθέντα ὑπὸ τῆς βουλῆς, καὶ τοῦ δήμου, καὶ τοῦ δικαστηρίου, καθίστησιν· ἄδειαν δὲ τὰ κοινὰ διαρπάζειν τῷ βουλομένῳ πεποίηκεν. ὑπὲρ δὴ τούτων ἁπάντων λύσιν ταύτην εὑρίσκομεν οὖσαν μόνην, εἰ γραψάμενοι τὸν νόμον, καὶ εἰσαγαγόντες εἰς ὑμᾶς, λῦσαι δυνηθείημεν. ἐξ ἀρχῆς οὖν ἐν βραχέσι τὰ πραχθέντα δίειμι πρὸς ὑμᾶς, ἵνα μᾶλλον μάθητε, καὶ παρακολουθήσετε τοῖς περὶ τὸν νόμον αὐτὸν ἀδικήμασι. ψήφισμα εἶπεν ἐν ὑμῖν Ἀριστοφῶν, ἑλέσθαι ζητητάς. εἰ δέ τις οἰδέ τινα ἢ τῶν ἱερῶν, ἢ τῶν ὁσίων χρημάτων ἔχοντά τι τῆς πόλεως, μηνύειν πρὸς τούτους. μετὰ ταῦτ' ἐμήνυσεν Εὐκτήμων ἔχειν Ἀρχέβιον καὶ Λυσιθείδην, τριηραρχήσαντας, χρήματα Ναυπρατικά, τίμημα τάλαντα ἐννέα, καὶ τριάκοντα μνᾶς. προσῆλθε τῇ βουλῇ. προβούλευμ' ἐγράφη. μετὰ ταῦτα γενομένης ἐκκλησίας, προὐχειροτόνησεν ὁ δῆμος. ἀναστὰς Εὐκτήμων ἔλεγεν ἄλλα τε πολλὰ, καὶ διεξῆλθε πρὸς ὑμᾶς, ὡς ἔλαβεν ἡ τριήρης τὸ πλοῖον, ἡ Μελάνωπον ἄγουσα, καὶ Γλαυκέτην, καὶ Ἀνδροτίωνα, πρεσβευτὰς ὡς Μαύσωλον· ὡς ἔθεσαν τὴν ἱκετηρίαν, ὧν ἦν τὰ χρήματα, ἄνθρωποι· ὡς ἀπεχειροτονήσαθ' ὑμᾶς, μὴ φίλια εἶναι. τότε ἀνέμνη-

σεν ὑμᾶς, τοὺς νόμους ἀνέγνω, καθ' οὓς, τοῦτον τὸν τρόπον πραχθέντων, τῆς πόλεως γίγνεται τὰ χρήματα. ἐδόκει δίκαια λέγειν ὑμῖν ἅπασιν. ἀναπηδήσας δ' Ἀνδροτίων, καὶ Γλαυκέτης, καὶ Μελάνωπος· (καὶ ταῦτα σκοπεῖτε ἂν ἀληθῆ λέγω·) 704
ἐβόων, ἠγανάκτουν, ἐλοιδοροῦντο, ἀπέλυον τοὺς τριηράρχους, ἔχειν ὡμολόγουν παρ' ἑαυτοῖς, ζητεῖν ἠξίουν τὰ χρήματα. ταῦτ' ἀκουσάντων ὑμῶν, ἐπειδή ποτ' ἐπαύσανθ' οὗτοι θορυβοῦντες, ἔδωκε γνώμην Εὐκτήμων ὡς δυνατὸν δικαιοτάτην, ὑμᾶς μὲν εἰσπράττειν τοὺς τριηράρχους, ἐκείνοις δ' εἶναι περὶ αὑτῶν εἰς τοὺς ἔχοντας ἀναφοράν. ἐὰν δ' ἀμφισβητῆταί τι, ποιεῖν διαδικασίαν· τὸν δ' ἡττηθέντα, τοῦτον ὀφείλειν τῇ πόλει. γράφονται τὸ ψήφισμ'· εἰς ὑμᾶς εἰσῆλθεν· ἵνα συντέμω, κατὰ τοὺς νόμους ἔδοξεν εἰρῆσθαι, καὶ ἀπέφυγεν. ἐνταῦθα τί προσῆκε; τὰ μὲν χρήματ' ἔχειν τὴν πόλιν, τὸν δ' ἀποστεροῦντα κολάζειν. νόμου δ' οὐδενὸς οὐδ' ὁτιοῦν προσέδει δήπου. μέχρι μὲν δὴ τούτων, οὐδὲν ἠδίκησθ' ὑπὸ Τιμοκράτους τουτουΐ. μετὰ ταῦτα δὲ, πάντα γ' ἀνεδέξατο ἐφ' ἑαυτὸν τὰ προειρημένα, καὶ πάντα ἠδικημένοι φανήσεσθ' ὑπὸ τούτου· ταῖς γὰρ ἐκείνων τέχναις καὶ πανουργίαις μισθώσας αὑτὸν, καὶ παρασχὼν ὑπηρέτην, ἐφ' αὑτὸν ἤγαγε τἀδικήματα, ὡς ἐγὼ σαφῶς ὑμῖν ἐπιδείξω. ἀνάγκη δὲ πρῶτον ὑπομνῆσαι τοὺς χρόνους ὑμᾶς, καὶ τὸν καιρὸν, ἐν ᾧ τίθησι τὸν νόμον. καὶ γὰρ ὑβριστικῶς προσεκκεχλευακὼς ὑμᾶς φανήσεται. ἦν μὲν γὰρ Σκιροφοριὼν μὴν, ἐν ᾧ τὰς γραφὰς ἥττηντο ἐκεῖνοι τὰς κατὰ τοῦ Εὐκτήμονος. μισθωσάμενοι δὲ τοῦτον, καὶ οὐδὲ παρεσκευασμένοι τὰ δίκαια ποιεῖν ὑμῖν, κατὰ τὴν ἀγορὰν λογοποιοὺς καθίεσαν, ὡς ἁπλᾶ μέν [εἰσιν] ἕτοιμοι τὰ χρήματ' ἐκτίνειν, διπλᾶ δὲ οὐ 705
δυνήσονται. ἦν δὲ ταῦτ' ἐνέδρα μετὰ χλευασίας, καὶ κατασκευασμὸς ὑπὲρ τοῦ λαθεῖν τόνδε τὸν νόμον τεθέντα. μαρτυρεῖ δ', ὅτι ταῦθ' οὕτως ἔχει, τοὔργον αὐτό. τῶν μὲν γὰρ χρημάτων ἐκείνοις τοῖς χρόνοις δραχμὴν οὐ κατέθηκαν ὑμῖν. νόμῳ δ' ἑνὶ πλείους

τοὺς ὑπάρχοντας ἀκύρους ἐποίησαν, καὶ τούτῳ τῶν πώποτε τεθέντων ἐν ὑμῖν αἰσχίστῳ καὶ δεινοτάτῳ. βούλομαι δὴ μικρὰ διεξελθὼν περὶ τῶν κειμένων νόμων, καθ' οὓς εἰσιν αἱ τοιαίδε γραφαὶ, περὶ αὐτοῦ τοῦ νόμου λέγειν, ὃν γέγραμμαι. γενήσεσθε γὰρ εὐμαθέστεροι πρὸς τὰ λοιπὰ, ταῦτα προακούσαντες. ἔστιν, ὦ ἄνδρες Ἀθηναῖοι, ἐν τοῖς οὖσι νόμοις ὑμῖν κυρίοις, διωρισμένα ἀκριβῶς καὶ σαφῶς πάνθ', ὅσα δεῖ ποιεῖν, περὶ τῶν μελλόντων τεθήσεσθαι νόμων. καὶ πρῶτον μὲν, ἁπάντων χρόνος ἐστὶ γεγραμμένος, ἐν ᾧ προσήκει νομοθετεῖν· εἶτ' οὐδὲ τοῦθ', ὡς ἂν ἑκάστῳ δοκῇ, δέδωκε τοῦτο πράττειν· ἀλλὰ προστάττει πρῶτον μὲν ἐκθεῖναι πρόσθεν τῶν ἐπωνύμων γράψαντα, σκοπεῖν τῷ βουλομένῳ. μετὰ ταῦτ' ἐπὶ πᾶσι τὸν αὐτὸν νόμον τιθέναι κέλευει. πρὸς τούτοις, λύειν τοὺς ἐναντίους· ἄλλα, περὶ ὧν οὐδὲν ἴσως ὑμᾶς κατεπείγει νῦν ἀκοῦσαι. ἐὰν δέ τις τούτων ἓν παραβῇ, τῷ βουλομένῳ δίδωσι γράφεσθαι. εἰ μὲν οὖν μὴ πᾶσιν ἦν ἔνοχος τούτοις Τιμοκράτης, καὶ παρὰ πάντα ταῦτ' εἰσενηνόχει τὸν νόμον, ἓν ἂν αὐτοῦ τις ἐποιεῖτο κατηγόρημα, ὅ, τι θήποτε τοῦτ' ἦν. νῦν δὲ ἀνάγκη καθ' ἕκαστον χωρὶς περὶ ἑκάστου διελόμενον λέγειν. πρῶτον μὲν οὖν, 706 ὅπερ ἠδίκησε πρῶτον, τοῦτ' ἐρῶ, ὡς παρὰ πάντας τοὺς νόμους ἐνομοθέτει. εἶτα τῶν ἄλλων ἔξῆς, ὅ, τι ἂν βουλομένοις ὑμῖν ἀκούειν ᾖ. καί μοι λάβε τουτουσὶ τοὺς νόμους, καὶ ἀνάγνωθι. φανήσεται γὰρ τούτων οὐδὲν πεποιηκώς. προσέχετε, ὦ ἄνδρες δικασταὶ, τὸν νοῦν ἀναγιγνωσκομένοις τοῖς νόμοις.

Ἐπιχειροτονία νόμων.

Ἐπὶ δὲ τῆς πρώτης πρυτανείας τῇ ἑνδεκάτῃ, ἐν τῷ δήμῳ, ἐπειδὰν εὔξηται ὁ κῆρυξ, ἐπιχειροτονίαν ποιεῖν τῶν νόμων, πρῶτον μὲν περὶ τῶν βουλευτικῶν, δεύτερον δὲ περὶ τῶν κοινῶν, εἶτα οἱ πεῖνται τοῖς ἐννέα ἄρχουσιν, εἶτα τῶν ἄλλων ἀρχῶν. ἡ δ' ἐπιχειροτονία ἔστω ἡ προτέρα, ὅτῳ δοκοῦσιν ἀρκεῖν οἱ νόμοι οἱ βουλευτικοί. ἡ δ' ὑστέρα, ὅτῳ

μὴ δοκοῦσιν. εἶτα τῶν κοινῶν κατὰ ταὐτά. τὴν δ' ἐπιχειροτονίαν εἶναι τῶν νόμων κατὰ τοὺς νόμους τοὺς κειμένους. ἐὰν δέ τινες τῶν νόμων τῶν κειμένων ἀποχειροτονηθῶσι, τοὺς πρυτάνεις, ἐφ' ὧν ἂν ἡ ἐπιχειροτονία γένηται, ποιεῖν περὶ τῶν ἀποχειροτονηθέντων τὴν τελευταίαν τῶν τριῶν ἐκκλησιῶν· τοὺς δὲ προέδρους, οἳ ἂν τυγχάνωσι προεδρεύοντες ἐν ταύτῃ τῇ ἐκκλησίᾳ, χρηματίζειν ἐπαναγκες πρῶτον μετὰ τὰ ἱερὰ περὶ τῶν νομοθετῶν, καθ' ὅ, τι καθεδοῦνται· καὶ περὶ τοῦ ἀργυρίου, ὁπόθεν τοῖς νομοθέταις ἔσται. τοὺς δὲ νομοθέτας εἶναι ἐκ τῶν ὁμωμοκότων τὸν ἡλιαστικὸν ὅρκον. ἐὰν δ' οἱ πρυτάνεις μὴ ποιῶσι κατὰ τὰ προγεγραμμένα τὴν ἐκκλησίαν, ἢ οἱ πρόεδροι μὴ χρηματίσωσι [κατὰ τὰ γεγραμμένα], ὀφείλειν τῶν μὲν πρυτάνεων ἕκαστον χιλίας δραχμὰς ἱερὰς τῇ Ἀθηνᾷ. τῶν δὲ προέδρων ἕκαστος ὀφειλέτω τετταράκοντα δραχμὰς ἱερὰς τῇ 707
Ἀθηνᾷ. καὶ ἔνδειξις αὐτῶν ἔστω πρὸς τοὺς θεσμοθέτας, καθάπερ ἐάν τις ἀρχὴ ὀφείλων τῷ δημοσίῳ. οἱ δὲ θεσμοθέται τοὺς ἐνδειχθέντας εἰσαγόντων εἰς τὸ δικαστήριον κατὰ τὸν νόμον· ἢ μὴ ἀνιόντων εἰς Ἄρειον πάγον, ὡς καταλύοντες τὴν ἐπανόρθωσιν τῶν νόμων. πρὸ δὲ τῆς ἐκκλησίας ὁ βουλόμενος Ἀθηναίων [νομοθετεῖν] ἐκτιθέτω πρόσθεν τῶν ἐπωνύμων, γράψας, τοὺς νόμους, οὓς ἂν τιθῇ, ὅπως ἂν, πρὸς τὸ πλῆθος τῶν τεθέντων νόμων, ψηφίσηται ὁ δῆμος περὶ τοῦ χρόνου τοῖς νομοθέταις. ὁ δὲ τιθεὶς τὸν καινὸν νόμον, ἀναγράψας εἰς λεύκωμα, ἐκτιθέτω πρόσθεν τῶν ἐπωνύμων ὀκτὼ ἡμέραι, ἕως ἂν ἐκκλησία γένηται. αἱρεῖσθαι δὲ καὶ τοὺς συναπολογησομένους τὸν δῆμον τοῖς νόμοις, οἳ ἂν ἐν τοῖς νομοθέταις λύωνται, πέντε ἄνδρας ἐξ Ἀθηναίων ἁπάντων, τῇ ἐνδεκάτῃ τοῦ Ἑκατομβαιῶνος μηνός. Οὗτοι πάντες οἱ νόμοι κεῖνται πολὺν ἤδη χρόνον, ὦ ἄνδρες δικασταὶ, καὶ πεῖραν αὐτῶν πολλάκις δεδώκασιν, ὅτι συμφέροντες ὑμῖν εἰσὶ, καὶ οὐδεὶς πώποτε ἀντεῖπε μὴ οὐ καλῶς ἔχειν αὐτούς. εἰκότως. οὐδὲν γὰρ ὠμὸν, οὐδὲ βίαιον, οὐδ' ὀλιγαρχικὸν

προστάττουσιν· ἀλλὰ τοὐναντίον, πάντα φιλανθρώπως, καὶ δημοτικῶς φράζουσι πράττειν. καὶ πρῶτον μὲν ἐφ' ὑμῖν ἐποίησαν διαχειροτονίαν, πότερον εἰσιστέος ἐστὶ νόμος καινὸς, ἢ δοκοῦσιν ἀρκεῖν οἱ κείμενοι. μετὰ ταῦτα δ' ἂν χειροτονήσητε εἰσφέρειν, οὐκ εὐθὺς τιθέναι προσέταξαν, ἀλλὰ τὴν τρίτην ἀπέδειξαν ἐκκλησίαν. καὶ οὐδ' ἐν ταύτῃ τιθέναι δε-
708 δώκασιν, ἀλλὰ σκέψασθαι, καθ' ὅ, τι τοὺς νομοθέτας καθεδεῖτε. ἐν δὲ τῷ μεταξὺ τούτου χρόνῳ, προσέταξαν τοῖς βουλομένοις εἰσφέρειν, ἐκτιθέναι τοὺς νόμους πρόσθεν τῶν ἐπωνύμων, ἵν' ὁ βουλόμενος σκέψηται, κἂν ἀσύμφορον ὑμῖν τι κατίδῃ, φράσῃ, καὶ κατὰ σχολὴν ἀντείπῃ. τούτων μέντοι τοσούτων ὄντων, οὐδὲν πεποίηκε Τιμοκράτης οὑτοσί· οὔτε γὰρ ἐξέθηκε τὸν νόμον, οὔτ' ἔδωκεν, εἴ τις ἐβούλετο, ἀναγνοὺς ἀντειπεῖν, οὔτ' ἀνέμεινεν οὐδένα τῶν τεταγμένων χρόνων ἐν τοῖς νόμοις· ἀλλὰ τῆς ἐκκλησίας, ἐν ᾗ τοὺς νόμους ἐπεχειροτονήσατε, οὔσης ἑνδεκάτης τοῦ Ἑκατομβαιῶνος μηνὸς, δωδεκάτῃ τὸν νόμον εἰσήνεγκεν, εὐθὺς τῇ ὑστεραίᾳ, καὶ ταῦτ' ὄντων Κρονίων, καὶ διὰ ταῦτ' ἀφειμένης τῆς βουλῆς, διαπραξάμενος μετὰ τῶν ὑμῖν ἐπιβουλευόντων, καθίζεσθαι νομοθέτας διὰ τοῦ ψηφίσματος, ἐπὶ τῇ τῶν Παναθηναίων προφάσει. βούλομαι δ' ὑμῖν τὸ ψήφισμα αὐτὸ ἀναγνῶναι τὸ νικήσαν, ἵν' εἰδῆθ', ὅτι πάντα συνταξάμενοι, καὶ οὐδὲν ἀπὸ ταυτομάτου τούτων ἔπραττον οὗτοι. λάβε τὸ ψήφισμ' αὐτοῖς, καὶ ἀνάγνωσκε σύ.

Ψήφισμα.

Ἐπὶ τῆς Πανδιονίδος πρώτης, ἑνδεκάτῃ τῆς πρυτανείας, Ἐπικράτης εἶπεν· ὅπως ἂν τὰ ἱερὰ θύηται, καὶ ἡ διοίκησις ἱκανὴ γένηται, καὶ, εἴ τινος ἐνδεῖ πρὸς τὰ Παναθήναια, διοικηθῇ, τοὺς πρυτάνεις τοὺς τῆς Πανδιονίδος καθίσαι νομοθέτας αὖριον. τοὺς δὲ νομοθέτας εἶναι ἕνα καὶ χιλίους, ἐκ τῶν ὁμωμοκότων. συννομοθετεῖν δὲ καὶ τὴν βουλήν. ἐνθυμήθητ' ἀναγιγνωσκομένου τοῦ ψηφίσματος, ὡς
709 τεχνικῶς ὁ γράφων αὐτὸ, τὴν διοίκησιν καὶ τὸ τῆς

ἑορτῆς προστησάμενος κατεπεῖγον, ἀνελὼν τὸν ἐκ τῶν νόμων χρόνον, αὐτὸς ἔγραψεν αὔριον νομοθετεῖν· οὐ μὰ Δί' οὐχ ἵν' ὡς κάλλιστα γένοιτό τι τῶν περὶ τὴν ἑορτήν· οὐδὲ γὰρ ἦν ὑπόλοιπον, οὐδ' ἀδιοίκητον οὐδέν· ἀλλ' ἵνα, μὴ προαισθομένου μηδενὸς ἀνθρώπων, μηδ' ἀντειπόντος, τεθείη καὶ γένοιτο κύριος αὐτοῖς ὅδε ὁ νῦν ἀγωνιζόμενος νόμος. τεκμήριον δέ· καθιζομένων γὰρ τῶν νομοθετῶν, περὶ μὲν τῶν γεγραμμένων τούτων, τῆς διοικήσεως [καὶ] τῶν Παναθηναίων, οὔτε χείρονα, οὔτε βελτίω νόμον οὐδεὶς εἰσήνεγκεν οὐδείς. περὶ δὲ ὧν οὔτε τὸ ψήφισμα ἐκέλευεν, οἵ τε νόμοι κωλύουσι, Τιμοκράτης οὑτοσὶ κατὰ πολλὴν ἡσυχίαν ἐνομοθέτει, κυριώτερον μὲν νομίσας τὸν ἐκ τοῦ ψηφίσματος, ἢ τὸν ἐν τοῖς νόμοις εἰρημένον χρόνον· οὐδ' ὁτιοῦν δὲ φοβηθείς, εἰ ἁπάντων ὑμῶν ἀγόντων ἱερομηνίαν, καὶ νόμου κειμένου, μήτ' ἰδίᾳ, μήτε κοινῇ, μηδὲν ἀλλήλους ἀδικεῖν ἐν ταύτῳ τῷ χρόνῳ, μηδὲ χρηματίζειν, ὅ, τι ἂν μὴ περὶ τῆς ἑορτῆς ᾖ, αὐτὸς οὐχ ἕνα τὸν τυχόντα, ἀλλ' ὅλην ἀδικῶν φανήσεται τὴν πόλιν. καίτοι πῶς οὐ δεινὸν, εἰδότα μὲν τοὺς νόμους, ὧν ὀλίγῳ πρότερον πάντες ἠκούσατε, κυρίους ὄντας, εἰδότα δ' οὐκ ἐῶνθ' ἕτερον νόμον, ψήφισμα οὐδὲν, οὐδ' ἂν ἔννομον ᾖ, κυριώτερον εἶναι, γράψαι καὶ θεῖναι νόμον ὑμῖν κατὰ ψήφισμα, ὃ καὶ αὐτὸ παρὰ τοὺς νόμους εἰρημένον ᾖδει; ἢ πῶς οὐ σχέτλιον, τὴν μὲν πόλιν αὐτὴν ἑκάστῳ ἡμῶν δεδωκέναι ἄδειαν τοῦ μή τι παθεῖν ἀηδὲς, ἢ δεινὸν, ἐν τούτῳ τῷ χρόνῳ ποιήσασαν ἱερομηνίαν· αὐτὴν δὲ μὴ τετυχηκέναι ταύτης τῆς ἀσφαλείας παρὰ Τιμοκράτους, 710
ἀλλ' ἐν αὐτῇ τῇ ἱερομηνίᾳ τὰ μέγιστ' ἠδικῆσθαι; τί γὰρ ἂν τις μεῖζον ἠδίκησεν ἰδιώτης ἀνὴρ, ἢ καταλύων τοὺς νόμους αὐτῆς, δι' ὧν οἰκεῖται; ὅτι μὲν τοίνυν οὐδὲν, ὧν προσῆκέ τε καὶ κελεύουσιν οἱ νόμοι, πεποίηκεν, εἰς τὰ προειρημένα τις σκοπῶν ἂν γνοίη. ὅτι δ' οὐ μόνον κατὰ τοῦτ' ἀδικεῖ, εἰ παραβὰς τὸν χρόνον τὸν ἐκ τῶν νόμων, καὶ τὸ βουλεύσασθαι καὶ σκέψασθαι περὶ τούτων ὑμᾶς παντε-

λῶς ἀνελεῖν, οὔσης ἑρμηνίας, ἐνομοθέτει, ἀλλὰ καὶ κατ' ἐκεῖνο, ὅτι πᾶσιν ἐναντίον εἰσενήνοχε τοῖς οὖσι νόμοις, αὐτίκα δὴ μάλ' ἀκριβῶς μαθήσεσθε. ἀνάγνωθι δέ μοι λαβὼν πρῶτον τουτονὶ τὸν νόμον, ὃς διαῤῥήδην οὐκ ἐᾷ [νόμον οὐδένα] ἐναντίον εἰσφέρειν, ἐὰν δέ τις εἰσφέρῃ, γράφεσθαι κελεύει. ἀναγίγνωσκε.

Νόμος.

Τῶν δὲ νόμων τῶν κειμένων μὴ ἐξεῖναι λῦσαι μηδένα, ἐὰν μὴ ἐν νομοθέταις. τότε δ' ἐξεῖναι τῷ βουλομένῳ τῶν Ἀθηναίων λύειν, ἕτερον τιθέντι ἀνθ' ὅτου ἂν λύῃ. διαχειροτονίαν δὲ ποιεῖν τοὺς προέδρους περὶ τούτων τῶν νόμων, πρῶτον μὲν περὶ τοῦ κειμένου, εἰ δοκεῖ ἐπιτήδειος εἶναι τῷ δήμῳ τῷ Ἀθηναίων, ἢ οὔ. ἔπειτα περὶ τοῦ τιθεμένου. ὁπότερον δ' ἂν χειροτονήσωσιν οἱ νομοθέται, τοῦτον κύριον εἶναι. ἐναντίον δὲ νόμον μὴ ἐξεῖναι τιθέναι τῶν νόμων τῶν κειμένων μηδενί. ἐὰν δέ τις λύσας τινὰ τῶν νόμων τῶν κειμένων, ἕτερον ἀντιτιθῇ μὴ ἐπιτήδειον τῷ Ἀθηναίων δήμῳ, ἢ ἐναντίον τῶν κειμένων τῳ, τὰς γραφὰς εἶναι κατ' αὐτοῦ κατὰ τὸν
711 νόμον, ὃς κεῖται, ἐάν τις μὴ ἐπιτήδειον θῇ νόμον. ἠκούσατε μὲν τοῦ νόμου. πολλῶν δὲ καλῶς κειμένων νόμων τῇ πόλει, οὐδενὸς ἧττον ἡγοῦμαι καὶ τοῦτον ἀξίως ἐπαίνου γεγράφθαι. σκέψασθε γάρ, ὡς δικαίως, καὶ σφόδρα ὑπὲρ τοῦ δήμου κεῖται. οὐκ ἐᾷ τοῖς ὑπάρχουσι νόμοις ἐναντίον εἰσφέρειν, ἐὰν μὴ λύσῃ τὸν πρότερον κείμενον. τίνος ἕνεκα; πρῶτον μὲν, ἵν' ὑμῖν ἐξῇ τὰ δίκαια ψηφίζεσθαι μετ' εὐσεβείας. εἰ γὰρ εἶησαν δύο τινὲς ἐναντίοι νόμοι, καί τινες ἀντίδικοι παρ' ὑμῖν ἀγωνίζοιντο, ἢ περὶ δημοσίων, ἢ περὶ ἰδίων πραγμάτων, ἀξιοίη δ' ἑκάτερος δικᾶν, μὴ τὸν αὐτὸν δεικνύων νόμον, οὔτ' ἀμφοτέροις ἕνι δίκην ψηφίσασθαι· πῶς γάρ; οὔτε θατέρῳ ψηφιζομένους εὐορκεῖν· παρὰ γὰρ τὸν ἐναντίον [νόμον], ὄντα δ' ὁμοίως κύριον, ἡ γνῶσις συμβαίνει. τοῦτό τ' οὖν ὑπὲρ ὑμῶν φυλαττόμενος ταῦτα προεῖπε, καὶ ἔτι πρὸς τούτῳ, βουλόμενος φύλα-

κὰς τῶν νόμων ὑμᾶς καταστῆσαι· ἤδει γὰρ ἐκεῖνο, ὅτι τὰς ἄλλας, ἃς γέγραφεν αὐτῶν φυλακὰς, ἔστε πολλαχῇ διακρούσασθαι. τοὺς συνηγόρους, οὓς χειροτονεῖτε, δύναιτ' ἄν τις πεῖσαι σιωπᾶν, ἐκτιθέναι κελεύει, ταῦ προειδέναι πάντας. ὡς τάχ' ἄν, εἰ τύχοι, τοὺς μὲν ἀντιπόντας ἄν, εἰ μὴ προαίσθοιντο, λάθοι. οἱ δ' οὐδὲν προσέχοντες ἀναγνοῖεν ἄν. ἀλλὰ γράψασθαι μὴ Μί' ἕκαστόν ἐστιν; ὃ κἀγὼ νυνὶ πεποίηκα. ἀλλὰ κἂν ἐνταῦθ', ἂν ἀπαλλάξῃ τις τὸν ἐπιστάντα, ἡ πόλις παρακέκρουται. τίς οὖν ἡ μόνη φυλακὴ καὶ δικαία καὶ βέβαιος τῶν νόμων; ὑμεῖς οἱ πολλοί. οὔτε γὰρ τὸ γνῶναι τὸ δίκαιον, καὶ δοκιμάσαι τὸ βέλτιον, ἐξελέσθαι δύναιτ' ἂν ὑμῶν οὐδὲ εἷς, οὔτε, ἀπαλλάξας καὶ διαφθει- 7.12
ρας, πεῖσαι τὸν χείρονα θέσθαι νόμον ἀντὶ τοῦ κρείττονος. διὰ ταῦτα πάντα ἐφ' ἑκάστην ἀπαντᾷ τὴν ὁδὸν τῶν ἀδικημάτων, κωλύων, καὶ οὐκ ἐῶν βαδίζειν τοὺς ἐπιβουλεύοντας ὑμῖν. ταῦτα πάντα Τιμοκράτης, οὕτω καλῶς, καὶ δικαίως εἰρμένα, ἠφάνισεν, ἐξήλειψεν, ὅσον ἦν ἐπὶ τούτῳ, καὶ νόμον εἰσήνεγκεν ἀπαίσιον, ἅπασιν ἐναντίον, ὡς ἔπος εἰπεῖν, τοῖς οὖσιν, οὐ παραναγνοὺς, οὐ λύσας, οὐ δοὺς αἵρεσιν, οὐκ ἄλλο ποιήσας οὐδὲν τῶν προσηκόντων. ὡς μὲν οὖν ἔνοχος τῇ γραφῇ καθέστηκεν, ἐναγτίον εἰσενηνοχὼς τοῖς οὖσι νόμοις, οἶμαι πάντας ὑμᾶς ἠσθῆσθαι. ἵνα δ' εἰδῆτε παρ' οἵους [νόμους] οἷον οὗτος εἰσήνεγκεν, ἀναγνώσεται πρῶτον ὑμῖν τὸν τούτου νόμου. εἶτα καὶ τοὺς ἄλλους, οἷς οὗτος ἐναντίος ἐστίν. ἀναγίγνωσκε.

Νόμος.

Ἐπὶ τῆς Πανδιονίδος πρώτης, δωδεκάτῃ τῆς πρυτανείας, Τιμοκράτης εἶπε. καὶ εἴ τινι τῶν ὀφειλόντων τῷ δημοσίῳ προστετίμηται, κατὰ νόμον, ἢ κατὰ ψήφισμα, δεσμοῦ, ἢ τὸ λοιπὸν προστιμηθῇ, εἶναι αὐτῷ, ἢ ἄλλῳ ὑπὲρ ἐκείνου, ἐγγυητὰς καταστῆσαι τοῦ ὀφλήματος, οὓς ἂν ὁ δῆμος χειροτονήσῃ, ἢ μὴν ἐκτίσειν τὸ ἀργύριον, ὃ ὤφλε. τοὺς δὲ πραέδρους ἐπιχειροτονεῖν ἐπάναγκες, ὅταν τις καθιστά-

ναι βούληται. τῷ δὲ καταστήσαντι τοὺς ἐγγυητὰς, ἐὰν ἀποδῷ τῇ πόλει τὸ ἀργύριον, ἐφ' ᾧ κατέστησε τοὺς ἐγγυητὰς, ἀφεῖσθαι τῶν δεσμῶν. ἐὰν δὲ μὴ
713 καταβάλῃ τὸ ἀργύριον ἢ αὐτὸς, ἢ οἱ ἐγγυηταὶ, ἐπὶ τῆς ἐνάτης πρυτανείας, τὸν μὲν ἐξεγγυηθέντα δεδέσθαι, τῶν δὲ ἐγγυητῶν δημοσίαν εἶναι τὴν οὐσίαν. περὶ δὲ τῶν ὠνουμένων τὰ τέλη, καὶ τῶν ἐγγυωμένων καὶ ἐκλεγόντων, καὶ τῶν τὰ μισθώσιμα μισθουμένων, καὶ τῶν ἐγγυωμένων, τὰς πράξεις εἶναι τῇ πόλει κατὰ τοὺς νόμους τοὺς κειμένους. ἐὰν δ' ἐπὶ τῆς ἐνάτης πρυτανείας ὄφλῃ, τοῦ ὑστέρου ἐνιαυτοῦ ἐπὶ τῆς ἐνάτης, ἢ δεκάτης πρυτανείας ἐκτίνειν. ἀκηκόατε μὲν τοῦ νόμου, μνημονεύετε δ' ἐξ αὐτοῦ μοι πρῶτον μὲν, τὸ, καὶ εἴ τινι τῶν ὀφειλόντων δεσμοῦ προστετίμηται, ἢ τὸ λοιπὸν προστιμηθῇ. ἔπειθ' ὅτι πλὴν περὶ τῶν τελωνῶν, καὶ [περὶ] τῶν μισθουμένων, καὶ ὅσοι ταῦτα ἐγγυῶνται, χρῆσθαι κελεύει τῷ νόμῳ. ὅλος μὲν γάρ ἐστιν [ὅδε γε] ἅπασιν ἐναντίος τοῖς οὖσι. μάλιστα δὲ ταῦτα. γνώσεσθε δ' ἀκούοντες. λέγε τοὺς νόμους αὐτοῖς. λέγε.

Νόμος.

Διοκλῆς εἶπε, τοὺς νόμους τοὺς πρὸ Εὐκλείδου τεθέντας ἐν δημοκρατίᾳ, καὶ ὅσοι ἐπ' Εὐκλείδου ἐτέθησαν, καὶ εἰσὶν ἀναγεγραμμένοι, κυρίους εἶναι. τοὺς δὲ μετ' Εὐκλείδην τεθέντας, καὶ τὸ λοιπὸν τιθεμένους, κυρίους εἶναι ἀπὸ τῆς ἡμέρας, ἧς ἕκαστος ἐτέθη, πλὴν εἴ τῳ προσγέγραπται χρόνος, ὅντινα δεῖ ἄρχειν. ἐπιγράψαι δὲ, τοῖς μὲν νῦν κειμένοις, τὸν γραμματέα τῆς βουλῆς, τριάκοντα ἡμερῶν. τὸ δὲ λοιπὸν, ὃς ἂν τυγχάνῃ γραμματεύων, προσγραφέτω παραχρῆμα τῷ νόμῳ κύριον εἶναι
714 *ἀπὸ τῆς ἡμέρας, ἧς ἐτέθη. καλῶς ἔχοντων, ὦ ἄνδρες δικασταὶ, τῶν ὑπαρχόντων νόμων, ὅδε ὁ νῦν ἀναγνωσθεὶς νόμος ὥσπερεὶ διώρισε, καὶ βεβαιοτέρους ἐποίησεν αὐτούς. κελεύει γὰρ ἕκαστον, ἀφ' ἧς ἡμέρας ἐτέθη, κύριον εἶναι, πλὴν εἴ τῳ χρόνος προσγέγραπται. τούτῳ δὲ τὸν γεγραμμένον*

ἄρχειν. διὰ τί; ὅτι πολλοῖς τῶν νόμων προσεγέγραπτο· τὸν δὲ νόμον εἶναι κύριον τόνδ' ἀπὸ τοῦ μετὰ τὸν νῦν ἄρχοντα. ὕστερον δὲ γράφων ἐπὶ τούτοις ὁ τιθεὶς τόνδε τὸν νόμον, τὸν ἀνεγνωσμένον, οὐκ ἐνόμιζε δίκαιον εἶναι, τοὺς αὐτοὺς τῶν νόμων ἀναγεγραμμένους ὕστερον, ἢ ἐτέθησαν, κυρίους εἶναι· ἀνενεγκεῖν ἐπὶ τὴν ἡμέραν, ἀφ' ἧς ἐτέθησαν, καὶ πρότερον ποιῆσαι κυρίους, ἢ ὁ θεὶς ἕκαστον ἠξίωσε. τούτῳ μέντοι τῷ νόμῳ σκέψασθε ὡς ἐναντίος ἐστὶν, ὃν οὗτος τέθεικεν. ὁ μέν γε κελεύει, τὸν γεγραμμένον χρόνον, ἢ τὴν ἡμέραν, ἀφ' ἧς ἂν τεθῇ, κυρίαν εἶναι. ὁ δ' ἔγραψε· καὶ εἴ τινι προστετίμηται· περὶ τῶν παρεληλυθότων λέγων. καὶ οὐδὲ τοῦθ' ὥρισεν, ἄρχοντα προσγράψας, ἀφ' οὗ· ἀλλὰ πεποίηκεν, οὐ μόνον πρὸ τῆς ἡμέρας, ἐν ᾗ τέθεικε, κύριον τὸν νόμον, ἀλλὰ καὶ πρὸ τοῦ γενέσθαι τινὰ ἡμῶν. ἀόριστον γὰρ ἅπαντα τὸν παρεληλυθότα προσπεριείληφε χρόνον. καίτοι χρῆν σε, ὦ Τιμόκρατες, ἢ τοῦτον μὴ γράφειν, ἢ ἐκεῖνον λύειν, [καὶ] οὐχ, ἵνα, ὃ βούλει σὺ, γένηται, πάντα τὰ πράγματα συνταράξαι. λέγε ἄλλον νόμον.

Νόμος.

Μηδὲ περὶ τῶν ἀτίμων, ὅπως χρὴ ἐπιτίμους αὐτοὺς εἶναι, μηδὲ περὶ τῶν ὀφειλόντων τοῖς θεοῖς, ἢ τῷ δημοσίῳ τῷ Ἀθηναίων, περὶ ἀφέσεως τοῦ 715
ὀφλήματος, ἢ τάξεως, ἐὰν μὴ ψηφισαμένων Ἀθηναίων τὴν ἄδειαν πρῶτον; μὴ ἔλαττον ἑξακισχιλίων, οἷς ἂν δόξῃ, κρύβδην ψηφιζομένοις. τότε δ' ἐξεῖναι χρηματίζειν, καθ' ὅ, τι ἂν τῇ βουλῇ καὶ τῷ δήμῳ δοκῇ. ἄλλος οὑτοσὶ νόμος, οὐκ ἐῶν περὶ τῶν ἀτίμων, οὐδὲ τῶν ὀφειλόντων λέγειν, οὐδὲ χρηματίζειν περὶ ἀφέσεως τῶν ὀφλημάτων, ἢ τάξεως, ἐὰν μὴ τῆς ἀδείας δοθείσης, καὶ ταύτης μὴ ἔλαττον, ἢ ἑξακισχιλίων ψηφισαμένων. οὗτος δ' ἔγραψεν ἀντικρυς· καὶ εἴ τινι τῶν ὀφειλόντων δεσμοῦ προστετίμηται, εἶναι τὴν ἄφεσιν, πορισαμένῳ τοὺς ἐγγυησομένους· οὐ προτεθέντος οὐδενὸς περὶ τούτων, οὐδὲ δοθείσης ἀδείας λέγειν. καὶ ὁ μὲν νόμος, οὐδ'

ἐπειδὰν τὴν ἄδειαν εὕρηταί τις, ἔδωκεν, ὡς ἂν βούληται, πράττειν, ἀλλ', ὡς ἂν τῇ βουλῇ καὶ τῷ δήμῳ δοκῇ. τῷ δ' οὐκ ἀπέχρησε τοῦτ' ἀδικεῖν μόνον, εἰ μὴ δοθείσης ἀδείας λέγει, καὶ νόμον εἰσφέρει περὶ τούτων, ἀλλὰ καὶ προσέτι, οὐκ εἰς τὴν βουλὴν, οὐκ εἰς τὸν δῆμον εἰπών, περὶ τούτων οὐδέν, ἐν παραβύστῳ, τῆς βουλῆς μὲν ἀφειμένης, τῶν δ' ἄλλων διὰ τὴν ἑορτὴν ἱερομηνίαν ἀγόντων, λάθρα τὸν νόμον εἰσήνεγκε. καίτοι χρῆν σε, ὦ Τιμόκρατες, εἰδότα τὸν νόμον τόνδε, ὃν ἀνέγνων, εἴ τι δίκαιον ἐβούλου πράττειν, πρῶτον μὲν πρόσοδον γράψασθαι πρὸς τὴν βουλήν· εἶτα τῷ δήμῳ διαλεχθῆναι· καὶ οὕτως, εἰ πᾶσιν Ἀθηναίοις ἐδόκει, γράφειν καὶ νομοθετεῖν περὶ τούτων, καὶ τότε τοὺς χρόνους ἀναμείναντα τοὺς ἐκ τῶν νόμων, ἵνα τοῦτον τὸν τρό-
716 πον πράττων, εἰ καί τις ἐπεχείρει δεικνύειν οὐκ ἐπιτήδειον ὄντα τῇ πόλει τὸν νόμον, μὴ οὖν ἐπιβουλεύειν γ' ἐδόκεις, ἀλλὰ γνώμῃ διαμαρτὼν ἀποτυχεῖν. νῦν δὲ τῷ λάθρα, καὶ ταχὺ, καὶ παρὰ τοὺς νόμους ἐμβαλεῖν τὸν νόμον εἰς τοὺς νόμους, καὶ μὴ θεῖναι, πᾶσαν ἀφῄρησαι σαυτοῦ [τὴν] συγγνώμην. τοῖς γὰρ ἄκουσιν ἁμαρτοῦσι μέτεστι συγγνώμης, οὐ τοῖς ἐπιβουλεύσασιν. ὃ σὺ νῦν εἴληφας ποιῶν. ἀλλὰ γὰρ αὐτίκα ἐρῶ περὶ τούτων. νῦν δ' ἀναγίγνωσκε τὸν ἑξῆς νόμον.

Νόμος.

Ἐὰν δέ τις ἱκετεύῃ ἐν τῇ βουλῇ, ἢ ἐν τῷ δήμῳ, περὶ ὧν δικαστήριον, ἢ ἡ βουλὴ, ἢ ὁ δῆμος κατέγνω, ἐὰν μὲν αὐτὸς ὁ ὀφείλων ἱκετεύῃ, πρὶν ἐκτῖσαι, ἔνδειξιν εἶναι κατ' αὐτοῦ, καθάπερ ἐάν τις ὀφείλων τῷ δημοσίῳ ἡλιάζηται. ἐὰν δ' ἄλλος ὑπὲρ τοῦ ὠφληκότος ἱκετεύῃ, πρὶν ἐκτῖσαι, δημόσια ἔστω αὐτοῦ ἡ οὐσία πᾶσα. ἐὰν δέ τις τῶν προέδρων δῷ τινὶ τὴν ἐπιχειροτονίαν, ἢ αὐτῷ τῷ ὠφληκότι, ἢ ἄλλῳ ὑπὲρ ἐκείνου, πρὶν ἐκτῖσαι, ἄτιμος ἔστω. ἔστι μὲν ἔργον, ὦ ἄνδρες δικασταὶ, εἰ περὶ πάντων τῶν νόμων, οἷς οὗτος ἐναντίον εἰσενήνοχεν, ἐροῦμεν· ἄξιον δὲ, εἴπερ περί του καὶ ἄλλου, καὶ περὶ τοῦδε,

ὃν νῦν ἀνέγνω, διελθεῖν. ὁ γὰρ τὸν νόμον τοῦτον, ὦ ἄνδρες Ἀθηναῖοι, θεὶς ἦδει τὴν φιλανθρωπίαν καὶ τὴν πραότητα τὴν ὑμετέραν. καὶ διὰ ταύτην ἑώρα περὶ πολλῶν ὑμᾶς ἑκόντας ἤδη ποτὲ μεγάλα ζημιωθέντας. βουλόμενος δὴ μηδεμίαν πρόφασιν τοῦ τὰ κοινὰ κακῶς ἔχειν ὑπολιπεῖν, τοὺς, μετὰ τῶν νόμων, κρίσει καὶ δικαστηρίῳ, μὴ δίκαια ποιεῖν 717
ἐγνωσμένους, οὐκ ᾤετο δεῖν τῆς εὐηθείας τῆς ὑμετέρας ἀπολαύειν, τὸ δεῖσθαι, καὶ μετὰ συμφορᾶς ἱκετεύειν, ἔχοντας ἀφορμήν· ἀλλ' ὅλως ἀπεῖπε, μήτ' αὐτῷ, μήτ' ἄλλῳ μηδενὶ, μηθ' ἱκετεύειν, μήτε λέγειν ὑπὲρ τῶν τοιούτων, ἀλλὰ ποιεῖν τὰ δίκαια σιγῇ. εἰ τοίνυν τις ἔροιθ' ὑμᾶς, ποτέροις μᾶλλον ἂν εἰκότως ποιήσαιθ' ὅτιοῦν, τοῖς δεομένοις, ἢ τοῖς ἐπιτάττουσιν, οἶδ' ὅτι φήσειτ' ἂν τοῖς δεομένοις. τὸ μὲν γὰρ, χρηστῶν· τὸ δ', ἀνάνδρων ἀνθρώπων ἔργον ἐστίν. οὐκοῦν οἱ νόμοι μὲν ἅπαντες προστάττουσιν ἃ χρὴ ποιεῖν· οἱ τιθέντες δὲ τὰς ἱκετηρίας, δέονται. εἰ τοίνυν ἱκετεύειν οὐκ ἔξεστιν, ἢ που νόμον γ', ἐπίταγμα ἔχοντα, εἰσφέρειν; ἐγὼ μὲν οὐκ οἶδα. καὶ γὰρ αἰσχρὸν, περὶ ὧν μηδὲ χαρίζεσθαι δεῖν ὑπειλήφατε, περὶ τούτων, ἀκόντων ὑμῶν, ἐᾶν, ἃ τινες βούλονται, πραχθῆναι. λέγε τὸν μετὰ τοῦτον ἐφεξῆς νόμον.

Νόμος.

Ὅσων δίκη πρότερον ἐγένετο, ἢ εὐθύνα, ἢ διαδικασία περί του ἐν δικαστηρίῳ, ἢ ἰδία, ἢ δημοσία, ἢ τὸ δημόσιον ἀπέδοτο, μὴ εἰσάγειν περὶ τούτων εἰς τὸ δικαστήριον, μηδ' ἐπιψηφίζειν τῶν ἀρχόντων μηδένα, μηδὲ κατηγορεῖν ἐώντων, ἃ οὐκ ἐῶσιν οἱ νόμοι. Τιμοκράτης τοίνυν, ὥσπερ μαρτυρίαν, ὧν ἀδικεῖ, γράφων, εὐθὺς ἀρχόμενος τοῦ νόμου, τἀναντία ἔθηκε τούτοις. ὃ μέν γε οὐκ ἐᾷ, περὶ ὧν ἂν ἅπαξ γνῷ τὸ δικαστήριον, πάλιν χρηματίζειν· ὃ δ' ἔγραψε· καὶ εἴ τινι προστετίμηται κατὰ νόμον, ἢ κατὰ ψήφισμα, τὸν δῆμον τοῦτο χρηματίζειν, ὅπως ἃ μὲν ἔγνω τὸ δικαστήριον, λυ- 718
θήσεται, καταστήσῃ δ' ἐγγυητὰς ὁ ὀφείλων. καὶ ὁ

μὲν νόμος μηδ' ἐπιψηφίζειν φησὶ τῶν ἀρχόντων παρὰ ταῦτα μηδένα· ὁ δ' ἔγραψε τοῖς πρόεδροις ἐπάναγκες, ἐάν τις καθιστῇ, προσάγειν. καὶ προσέγραψεν· ὁπότ' ἄν τις βούληται. λέγε [δ'] ἕτερον νόμον.

Νόμος.

Τὰς δίκας καὶ τὰς διαίτας, ὅσαι ἐγένοντο ἐπὶ τοῖς νόμοις ἐν δημοκρατουμένῃ τῇ πόλει, κυρίας εἶναι. οὐ, φησὶ Τίμοκράτης. οὔκουν ὁπόσοις γ' ἂν δεσμοῦ προστιμηθῇ. λέγε.

Νόμος.

Ὁπόσα δ' ἐπὶ τῶν τριάκοντ' ἐπράχθη, ἢ δίκη ἐδικάσθη, ἢ ἰδίᾳ, ἢ δημοσίᾳ, ἄκυρα εἶναι. ἐπίσχες. εἰπέ μοι, τί δεινότατον πάντες ἂν, ἀκούσαιτε, φήσαιτε, καὶ τί ἂν μάλιστα ἀπεύξαισθε; οὐχὶ ταῦτα τὰ πράγματα, ἅπερ ἦν ἐπὶ τῶν τριάκοντα, μὴ γενέσθαι; ἔγωγ' οἶμαι. ὁ γοῦν νόμος οὑτοσὶ εὐλαβούμενος, ὡς ἐμοὶ δοκεῖ, τὸ τοιοῦτον, ἀπεῖπε τὰ πραχθέντα ἐπ' ἐκείνων μὴ κύρια εἶναι. οὑτοσὶ τοίνυν τὴν αὐτὴν κατέγνω παρανομίαν τῶν ἐπὶ τῆς δημοκρατίας πεπραγμένων, ἥπερ τῶν ἐπ' ἐκείνων ὑμεῖς. ὁμοίως γοῦν ἄκυρα ποιεῖ. καίτοι τί φήσομεν, ὦ ἄνδρες Ἀθηναῖοι, τοῦτον κύριον τὸν νόμον ἑάσαντες γενέσθαι; πότερον τὰ δικαστήρια, ἃ δημοκρατουμένης τῆς πόλεως ἐκ τῶν ὁμωμοκότων πληροῦται, ταῦτα ἀδικήματα τοῖς ἐπὶ τῶν τριάκοντα ἀδικεῖν; καὶ πῶς οὐ δεινόν; ἀλλὰ δικαίως ἐψηφίσθαι; τίνος οὖν ἕνεκα τὸν λύσοντα ταῦτα νόμον θέσθαι φήσομεν;
719 πλὴν εἰ μὴ τοῦτό τις εἴποι, μανέντος. ἄλλο γὰρ οὐκ ἔστιν εἰπεῖν. λέγ' ἕτερον νόμον.

Νόμος.

Μηδὲ νόμον ἐξεῖναι ἐπ' ἀνδρὶ θεῖναι, ἐὰν μὴ τὸν αὐτὸν ἐπὶ πᾶσιν Ἀθηναίοις τιθῇ, ψηφισαμένων μὴ ἔλαττον ἑξακισχιλίων, οἷς ἂν δόξῃ, κρύβδην ψηφιζομένοις. οὐκ ἐᾷ νόμον, ἀλλ' ἢ τὸν αὐτὸν τιθέναι κατὰ πάντων τῶν πολιτῶν, καλῶς καὶ δημοτικῶς λέγων. ὥσπερ γὰρ τῆς ἄλλης πολιτείας ἴσον μέτεστιν ἑκάστῳ, οὕτω καὶ τούτων ἴσον μετέχειν

ἕκαστον ἀξιοῖ. δι' οὓς μὲν τοίνυν οὗτος εἰσέφερε τὸν νόμον, ὑμεῖς οὐδὲν ἐμοῦ χεῖρον γεγνώσκετ'. ἄνευ δὲ τούτων, αὐτὸς ὡμολόγησε μὴ ἐπὶ πᾶσι τὸν αὐτὸν τεθεικέναι, πλὴν περὶ τῶν τελωνῶν, καὶ τῶν μισθουμένων, καὶ τῶν τούτων ἐγγυητῶν, χρῆσθαι προσγράψας τῷ νόμῳ. οὐκοῦν ὁπότ' εἰσί τινες, οὓς ἀφορίζεις, οὐκ ἂν ἔτι εἷς ἐπὶ πᾶσι τὸν αὐτὸν τεθεικώς. καὶ μήν, οὐδ' ἐκεῖνό γ' ἂν εἴποις, ὡς, ὅσους δεσμοῦ προστιμᾶται, τούτων τὰ [μάλιστα, ἢ τὰ] μέγιστα ἀδικοῦσιν οἱ τελῶναι, ὥστε μόνοις αὐτοῖς μὴ μεταδοῦναι τοῦ νόμου. πολὺ γὰρ δήπου μᾶλλον οἱ προδιδόντες τι τῶν κοινῶν, ἢ οἱ τοὺς γονέας κακοῦντες, ἢ οἱ μὴ καθαρὰς τὰς χεῖρας ἔχοντες, εἰσιόντες [δ'] εἰς τὴν ἀγορὰν, ἀδικοῦσιν. οἷς ἅπασιν οἱ μὲν ὑπάρχοντες νόμοι δεσμὸν προλέγουσιν· ὁ δὲ σὸς λελῦσθαι δίδωσιν. ἀλλ' ἐνταῦθα πάλιν καταμηνύεις, ὑπὲρ ὧν ἐτίθεις. διὰ γὰρ τὸ μὴ τελωνήσαντας ὀφείλειν αὐτοὺς, ἀλλὰ πλέψαντας, μᾶλλον δ' ἁρπάσαντας τὰ χρήματα, διὰ τοῦτ' οὐκ ἐφρόντισας, οἶμαι, τῶν τελωνῶν. πολλοὺς δ' ἄν τις ἔχοι 720
νόμους ἔτι, καὶ καλῶς ἔχοντας, δεικνύναι, οἷς πᾶσιν ἐναντίος ἐστὶν, ὃν οὗτος τέθεικεν. ἀλλ' ἴσως ἐγὼ μὲν, εἰ περὶ πάντων ἐρῶ, ἐξωσθήσομαι περὶ τοῦ μηδ' ἐπιτήδειον ὅλως ὑμῖν εἶναι τὸν νόμον εἰπεῖν· ὑμῖν δ' ὁμοίως ἔνοχος φανεῖται τῇ γραφῇ, καὶ εἰ ἑνὶ τῶν ὄντων νόμων ἐναντίος ἐστί. πῶς οὖν; δοκεῖ μοι τοὺς μὲν ἄλλους ἐᾶν, περὶ δ' οὗ πρότερον ποτ' αὐτὸς οὗτος ἔθηκε νόμου, διελθόντ', ἐπ' ἐκεῖνο ἰέναι τὸ μέρος τῆς κατηγορίας ἤδη, ὡς καὶ μεγάλ' ἂν βλάπτοι γενόμενος κύριος τὴν πόλιν. τὸ μὲν οὖν τοῖς τῶν ἄλλων ἐναντίον εἰσενηνοχέναι νόμον, δεινὸν μὲν, ἀλλ' ἄλλου δεῖται κατηγόρου. τὸ δὲ τῷ ὑφ' ἑαυτοῦ πρότερον κειμένῳ νόμῳ τἀναντία θεῖναι, τοῦτ' ἤδη ποιεῖ κατήγορον αὐτὸν αὐτοῦ γεγενῆσθαι. ἵν' οὖν τοῦτ' εἰδῆτε γιγνόμενον, ἀναγνώσεται τὸν νόμον ὑμῖν αὐτὸν, ὃν οὗτος ἔθηκεν. ἐγὼ δὲ σιωπήσομαι. λέγε.

Νόμος.

Τιμοκράτης εἶπεν, ὁπόσοι Ἀθηναίων κατ' εἰσαγγελίαν ἐκ τῆς βουλῆς, ἢ νῦν εἰσὶν ἐν τῷ δεσμωτηρίῳ, ἢ τὸ λοιπὸν κατατεθῶσι, καὶ μὴ παραδοθῇ ἡ κατάγνωσις αὐτῶν τοῖς θεσμοθέταις ὑπὸ τοῦ γραμματέως τοῦ κατὰ πρυτανείαν, κατὰ τὸν εἰσαγγελτικὸν νόμον, δεδόχθαι τοῖς θεσμοθέταις, εἰσάγειν τοὺς ἕνδεκα εἰς τὸ δικαστήριον [ἐντὸς] τριακονθ' ἡμερῶν, ἀφ' ἧς ἂν παραλάβωσιν, ἐὰν μή τι δημοσίᾳ κωλύῃ. ἐὰν δὲ μὴ, ὅταν πρῶτον οἷόν τ' ᾖ. κατηγορεῖν δ' Ἀθηναίων τὸν βουλόμενον οἷς ἔξεστιν. ἐὰν δ' ἁλῷ, τιμάτω ἡ Ἡλιαία περὶ αὐτοῦ, ὅ, τι ἂν δοκῇ ἄξιος εἶναι παθεῖν, ἢ ἀποτῖσαι. ἐὰν δ' ἀργυ-
721 *ρίου τιμηθῇ, δεδέσθω τέως, ἕως ἂν ἐκτίσῃ ὅ, τι ἂν αὐτοῦ καταγνωσθῇ. Ἀκούετε, ὦ ἄνδρες δικασταί; λέγε αὐτοῖς αὐτὸ τοῦτο πάλιν.*

Νόμος.

Ἐὰν δ' ἀργυρίου τιμηθῇ, δεδέσθω τέως, ἕως ἂν ἐκτίσῃ. Πέπαυσο. ἔστιν οὖν ὅπως ἂν ἐναντιώτερά τις δύο θείη, τοῦ δεδέσθαι τε, ἕως ἂν ἐκτίσωσι, τοὺς ἁλόντας, καὶ τοῦ καθιστάναι τοὺς αὐτοὺς τούτους ἐγγυητὰς, ἀλλὰ μὴ δεῖν; ταῦτα τοίνυν κατηγορεῖ Τιμοκράτης Τιμοκράτους· οὐ Διόδωρος, οὐδ' ἄλλος ἡμῶν οὐδεὶς τοσούτων ὄντων τὸ πλῆθος. καίτοι, τίνος ἂν ὑμῖν ἀποσχέσθαι δοκεῖ λήμματος, ἢ τί ποιεῖν ἂν ὀκνῆσαι κέρδους ἕνεκα, ὅστις ἐναντία αὐτὸς ἑαυτῷ νομοθετεῖν ἠξίωσε, τῶν νόμων οὐδὲ τοῖς ἄλλοις ἐώντων; ἐμοὶ μὲν γὰρ ἕνεκ' ἀναισθείας ὁ τοιοῦτος δοκεῖ πᾶν ἂν ἑτοίμως ἔργον ποιῆσαι. ὥσπερ τοίνυν, ὦ ἄνδρες Ἀθηναῖοι, τῶν περὶ τἄλλα κακουργούντων τοὺς ὁμολογοῦντας ἄνευ κρίσεως κολάζειν κελεύουσιν οἱ νόμοι, οὕτω δίκαιον καὶ τούτου, ἐπειδὴ τοὺς νόμους κακουργῶν εἴληπται, μὴ δόντας λόγον, μηδ' ἐθελήσαντας ἀκοῦσαι, καταψηφίσασθαι. ὡμολόγηκε γὰρ ἕτερον τῷ προτέρῳ νόμῳ ἐναντίον τόνδε τιθεὶς ἀδικεῖν. ὅτι μὲν τοίνυν καὶ παρὰ τούτους τοὺς νόμους, καὶ παρὰ τοὺς προειρημένους, καὶ μικροῦ δέω παρὰ πάντας ἐπᾶν τοὺς ὄντας ἐν

τῇ πόλει, κέθεικε τὸν νόμον, οἴομαι δῆλον ἅπασιν ὑμῖν εἶναι. θαυμάζω δ' αὐτοῦ, τί ποτε καὶ τολμήσει λέγειν περὶ τούτων. οὔτε γὰρ ὡς οὐκ ἐναντίος ἐσθ' ὁ νόμος τοῖς ἄλλοις, δεικνύειν ἔξει, οὔθ', ὡς δι' ἀπειρίαν, ἰδιώτην [αὐτὸν] ὄντα [τοῦτ'] ἔλαθε, 722 δύναιτ' ἂν πεῖσαι. πάλαι γὰρ μισθοῦ καὶ γράφων, καὶ νόμους εἰσφέρων ὤπται. καὶ μὴν οὐδ' ἐκεῖνό γ' ἔστιν αὐτῷ, ἀδίκημα μὲν εἶναι τὸ πρᾶγμα, ὁμολογῆσαι, συγγνώμης δὲ τυχεῖν ἀξιοῦν. οὐδὲ γὰρ ἄκων, οὐδ' ὑπὲρ ἠτυχηκότων, οὐδ' ὑπὲρ συγγενῶν καὶ ἀναγκαίων αὐτῷ, τεθεικὼς φαίνεται τὸν νόμον· ἀλλ' ἑκών, ὑπὲρ μεγάλα ἠδικηκότων ὑμᾶς, οὐδὲν προσηκόντων αὐτῷ· πλὴν εἰ μὴ συγγενεῖς ὑπολαμβάνειν φήσει τοὺς μισθουμένους αὐτόν. ὡς τοίνυν οὐδ' ἐπιτήδειον ὑμῖν νόμον, οὐδὲ συμφέροντ' εἰσενήνοχε, τοῦτ' ἤδη πειράσομαι νυνὶ δεικνύναι. οἴομαι δὴ πάντας ἂν ὑμᾶς ὁμολογῆσαι, δεῖν τὸν ὀρθῶς ἔχοντα νόμον, καὶ συνοίσειν μέλλοντα τῷ πλήθει, πρῶτον μὲν ἁπλῶς καὶ πᾶσιν ὁμοίως γνωρίμως γεγράφθαι, καὶ μὴ τῷ μὲν εἶναι ταυτὶ περὶ αὐτοῦ νομίζειν, τῷ δὲ ταυτί. ἔπειτ' εἶναι δυνατὰς τὰς πράξεις, ἃς δεῖ γίγνεσθαι διὰ τοῦ νόμου. εἰ γὰρ αὐ καλῶς μὲν ἔχοι, μὴ δυνατὸν δέ τι φράζοι, εὐχῆς οὐ νόμου, διαπράττοιτ' ἂν ἔργον. πρὸς δὲ τούτοις, οὐδενὶ τῶν ἀδικούντων φαίνεσθαι μηδεμίαν διδόντα ῥᾳστώνην. εἰ γὰρ δημοτικόν τις ὑπείληφε τὸ πράους εἶναι τοὺς νόμους, τίσι τούτοις προσεξεταζέτω. κἄνπερ ὀρθῶς βούληται σκοπεῖν, εὑρήσει, τοῖς κρίνεσθαι μέλλουσιν, οὐ τοῖς ἐξελεγμένοις. ἐν μὲν γὰρ τοῖς ἁλόντων, εἴ τις ἔστ' ἀδίκως διαβεβλημένος· τοῖς δὲ οὐδὲ λόγος λείπεται τὸ μὴ οὐ πονηροῖς εἶναι. τούτων τοίνυν, ὧν διεξελήλυθα ἐγὼ νυνί, οὐδ' ὁτιοῦν οὗτος ἔχων ὁ νόμος φανήσεται, τἀναντία δ' ἐξῆς πάντα. πολλαχόθεν μὲν οὖν ἄν τις ἔχοι τοῦτο διδάσκειν, μάλιστα δὲ τὸν νόμον αὐτὸν, ὃν τέθεικε, 723 διεξιών. ἔστι γὰρ οὐ τὸ μὲν αὐτοῦ καλῶς κείμενον, τὸ δὲ ἡμαρτημένον· ἀλλ' ὅλος ἐξ ἀρχῆς, ἀπὸ τῆς πρώτης συλλαβῆς μέχρι τῆς τελευταίας, ἐφ' ὑμῖν.

εἶτα. λάβε δ' αὐτοῖς τὴν γραφὴν ταύτην, καὶ μέχρι τοῦ πρώτου μέρους ἀνάγνωθι τὸν νόμον. ῥᾷστα γὰρ οὕτως ἐγώ τε διδάξω, καὶ ὑμεῖς μαθήσεσθ', ἃ λέγω.

Νόμος.

Ἐπὶ τῆς Πανδιονίδος πρώτης τῆς πρυτανείας δωδεκάτῃ, τῶν προέδρων ἐπεψήφισεν Ἀριστοκλῆς Μυῤῥινούσιος, Τιμοκράτης εἶπε. καὶ εἴ τινι τῶν ὀφειλόντων τῷ δημοσίῳ προστετίμηται κατὰ νόμον, ἢ κατὰ ψήφισμα, δεσμοῦ, ἢ τὸ λοιπὸν προστιμηθῇ, εἶναι αὐτῷ, ἢ ἄλλῳ ὑπὲρ ἐκείνου ἐγγυητὰς καταστῆσαι. Ἐπίσχες. αὐτίκα γὰρ καθ' ἕκαστον ἀναγνώσῃ, τοῦτ' ἐστὶ παντῶν, ὦ ἄνδρες δικασταί, τῶν γεγραμμένων ἐν τῷ νόμῳ, σχεδόν ἐστι δεινότατον. οἶμαι γὰρ οὐδένα ἀνθρώπων ἄλλον τολμῆσαι, νόμον εἰσφέροντα, ἐπὶ τῷ χρῆσθαι τοὺς πολίτας αὐτῷ, τὰς κατὰ τοὺς πρότερον κυρίους νόμους κρίσεις γεγενημένας ἐπιχειρῆσαι λύειν. τοῦτο τοίνυν οὗτοσὶ Τιμοκράτης ἀναιδῶς, καὶ οὐδ' ἀποκρυψάμενος, πεποίηκε, γράψας διαῤῥήδην· καὶ εἴ τινι τῶν ὀφειλόντων τῷ δημοσίῳ προστετίμηται κατὰ νόμον, ἢ κατὰ ψήφισμα, δεσμοῦ, ἢ τὸ λοιπὸν προστιμηθῇ. περὶ μὲν δὴ τῶν μελλόντων εἴ τι δίκαιον ἔπεισεν ὑμᾶς, οὐκ
724 ἂν ἠδίκει. περὶ δ' ὧν δικαστήριον ἔγνωκε, καὶ τέλος ἔσχηκε, πῶς οὐχὶ δεινὰ ποιεῖ, νόμον εἰσφέρων, δι' οὗ ταῦτα λυθήσεται; ὥσπερ ἂν εἴ τις ἐάσας κύριον γενέσθαι τὸν τούτου νόμον, γράψειεν ἕτερον τοιόνδε· καὶ εἴ τινες, ὠφληκότες χρήματα, καὶ δεσμοῦ προστετιμημένον αὐτοῖς, ἐγγυητὰς κατέστησαν, κατὰ τὸν τούτου νόμον, μὴ εἶναι τὴν διεγγύησιν αὐτοῖς, μηδὲ τὸ λοιπὸν ἐξεγγυᾶν μηδένα· ἀλλ' οὐτὲ ταῦτα ποιήσειεν ἂν οὐδεὶς ὑγιαίνων, οἶμαι, σύ τ' ἐκεῖνα λύων ἠδίκεις. χρῆν γὰρ αὐτόν, εἰ τὸ πρᾶγμ' ἐνόμιζε δίκαιον, ἐπὶ τοῖς ὑστέρου γενησομένοις θεῖναι τὸν νόμον, καὶ μὴ συνενεγκόντα εἰς ταὐτὸ τὰ μέλλοντα τοῖς παρεληλυθόσι, καὶ τὰ μὴ δῆλα τοῖς φανεροῖς ἀδικήμασιν, εἶτ' ἐπὶ πᾶσι γράψαι τὴν αὐτὴν γνώμην. πῶς γὰρ οὐ δεινὸν, τῶν αὐτῶν

ἠξιωκέναι δικαίων τοὺς ἐξεληλεγμένους ἀδικοῦντας τὴν πόλιν πρότερον, καὶ τοὺς μηδ' εἰ κρίσεως ἄξιον ἐργάσονταί τι, δήλους; καὶ μὴν κἀκεῖθεν ἴδοι τις ἂν, ὡς δεινὸν πεποίηκε τῷ θεῖναι περὶ τῶν παρεληλυθότων τὸν νόμον, εἰ λογίσαιτο παρ' αὑτῷ, τί ποτ' ἐστὶν, ὁ νόμος ὀλιγαρχίας διαφέρει, καὶ τί δὴ ποθ' οἱ μὲν ὑπὸ νόμων ἐθέλοντες ἄρχεσθαι σώφρονες καὶ ἐλεύθεροι καὶ χρηστοὶ [πολῖται] νομίζονται· οἱ δ' ὑπὸ τῶν ὀλιγαρχιῶν, ἄνανδροι καὶ δοῦλοι. εὕροι γὰρ ἂν ὡς ἀληθῶς τοῦτο προχειρότατον, ὅτι τῶν μὲν ἐν ταῖς ὀλιγαρχίαις ἕκαστος, καὶ τὰ πεπραγμένα λῦσαι, καὶ περὶ τῶν μελλόντων, ἃ ἂν αὐτῷ δοκῇ, προστάξαι κύριός ἐστιν· οἱ δὲ νόμοι, περὶ τῶν μελλόντων, ἃ χρὴ γίγνεσθαι, φράζουσι, μετὰ τοῦ πεῖσαι τεθέντες, ὡς συνοίσουσι τοῖς χρωμένοις. Τιμοκράτης τοίνυν ἐν δημοκρατουμένῃ τῇ πόλει νομοθετῶν, τὴν ἐκ τῆς ὀλιγαρχίας ἀθωΐαν εἰς τὸν αὑτοῦ νόμον μετήνεγκε, καὶ περὶ 725
τῶν παρεληλυθότων αὐτὸν κυριώτερον τῶν κατεγνόντων δικαστῶν ἠξίωσε ποιῆσαι. καὶ οὐ τοῦτο μόνον πεποίηκεν ὑβριστικὸν, ἀλλὰ καὶ γέγραφεν· ἢ τὸ λοιπὸν ἐάν τινι προστιμηθῇ δεσμοῦ, εἶναι, καταστήσαντι τοὺς ἐγγυητὰς, ἢ μὴν ἐκτίσειν, ἀφεῖσθαι. καίτοι ἐχρῆν αὐτὸν, εἰ τὸ δεδέσθαι δεινὸν ἡγεῖτο, μηδενὶ προστιμᾶν, ὃς ἂν ὑμῖν ἐγγυητὰς καθιστῇ, δεσμοῦ, νομοθετῆσαι, μὴ προλαβόντα κατεγνωκότας ὑμᾶς τὸν δεσμὸν, μηδ' ἐχθρῶς διατεθέντα πρὸς ὑμᾶς τὸν ἑαλωκότα, τηνικαῦτα ποιεῖν τὴν ἐξεγγύησιν. νυνὶ δ', ὥσπερ ἐνδεικνύμενος, ὅτι, κἂν ὑμῖν δοκῇ δεδέσθαι τινὰ, αὐτὸς ἀφήσει, τοῦτον τὸν τρόπον τὸν νόμον εἰσήνεγκεν. ἆρ' οὖν τῷ δοκεῖ συμφέρειν τῇ πόλει τοιοῦτος νόμος, ὃς δικαστηρίου γνώσεως αὐτὸς κυριώτερος ἔσται, καὶ τὰς ὑπὸ] τῶν ὁμωμοκότων γνώσεις τοῖς ἀνωμότοις προστάξει λύειν; ἐγὼ μὲν οὐκ οἶμαι. φαίνεται τοίνυν ὁ τούτου νόμος ταῦτ' ἔχων ἀμφότερα. ὥστ', εἴπερ ὑμῶν ἑκάστῳ μέλει τι τῆς πολιτείας, καὶ δεῖν οἴεται κυρίαν εἶναι τὴν αὐτοῦ γνώμην περὶ ὧν ἂν ὀμωμοκὼς ψηφίσηται,

λητέος, καὶ οὐκ ἐατέος ὁ τοιοῦτος νόμος κύριος γενέσθαι νυνί. οὐ τοίνυν ἀπέχρησεν αὐτῷ τὰ δικαστήρια ἄκυρα ποιῆσαι τῶν προστιμημάτων· ἀλλ', οὐδὲ ἃ δίκαια ὡρίσατο αὐτὸς ἐν τῷ νόμῳ, καὶ προσέταξε τοῖς ὠφληκόσιν, οὐδὲ ταῦτα ἁπλῶς οὐδὲ ἀβόλως φανήσεται γεγραφώς, ἀλλ' ὡς ἂν μάλιστά τις ὑμᾶς ἐξαπατῆσαι καὶ παρακρούσασθαι βουλόμενος. σκέψασθε γάρ, ὡς γέγραφε. Τιμοκράτης εἶπε, φησί, καὶ εἴ τινι τῶν ὀφειλόντων τῷ δημοσίῳ
726 προστετίμηται κατὰ νόμον, ἢ κατὰ ψήφισμα, δεσμοῦ, ἢ τὸ λοιπὸν προστιμηθῇ, εἶναι αὐτῷ, ἢ ἄλλῳ ὑπὲρ ἐκείνου, ἐγγυητὰς καταστῆσαι, οὓς ἂν ὁ δῆμος χειροτονήσῃ, ἢ μὴν ἐκτίσειν. ἐνθυμεῖσθ', ἀπὸ τοῦ δικαστηρίου, καὶ τῆς καταγνώσεως, οἷ διεπήδησεν! ἐπὶ τὸν δῆμον· ἐκκλέπτων τὸν ἡδιστηκότα, καὶ τὴν παράδοσιν αὐτοῦ, τὴν τοῖς ἕνδεκα. τίς γὰρ ἀρχὴ παραδώσει τὸν ὀφείλοντα; τίς τῶν ἕνδεκα παραλήψεται; κελεύοντος μὲν τοῦ νόμου τούτου ἐν τῷ δήμῳ καθιστάναι τοὺς ἐγγυητάς, ἀδυνάτου δ' ὄντος αὐθημερὸν ἐκκλησίαν ἅμα, καὶ δικαστήριον γενέσθαι, οὐδαμοῦ δ' ἐπιτάττοντος φυλάττειν τέως, ἕως ἂν καταστήσῃ τοὺς ἐγγυητάς. καίτοι τί ποτ' ἦν, δι' ὃ προσγράψαι σαφῶς ὤκνησε· τὴν δ' ἀρχὴν τὸν ὀφείλοντα φυλάττειν τέως, ἕως ἂν καταστήσῃ τοὺς ἐγγυητάς; πότερον οὐχὶ δίκαιον; εὖ οἶδ' ὅτι πάντες ἂν φήσαιτε. ἀλλ' ἐναντίον ἦν τινὶ τοῦτο νόμῳ; οὐκ, ἀλλὰ μᾶλλον κατὰ τοὺς νόμους. τί ποτ' οὖν ἦν; οὐδὲν ἂν εὕροι τις ἄλλο, πλὴν ὅτι, οὐχ ὅπως δώσουσι δίκην, ὧν ἂν ὑμεῖς καταγνῶτε, ἐσκόπει, ἀλλ' ὅπως μή. εἶτα πῶς γέγραπται μετὰ ταῦτα; καθιστάναι τοὺς ἐγγυητας, ἢ μὴν ἐκτίσειν τὸ ἀργύριον, ὃ ὤφλεν. ἐντεῦθοι πάλιν τῶν μὲν ἱερῶν χρημάτων τὴν δεκαπλασίαν ὑφήρηται· τῶν δ' ὁσίων, ὁπόσων ἐν τῷ νόμῳ δεπλασιάζεται, τὸ ἥμισυ. πῶς δὴ τοῦτο ποιεῖ; γράψας, ἀντὶ μὲν τοῦ τιμήματος τὸ ἀργύριον, ἀντὶ δὲ τοῦ, τὸ γιγνόμενον, ὃ ὤφλε. διαφέρει δέ τι; εἰ μὲν ἔγραψε καθιστάναι τοὺς ἐγγυητὰς, ἢ μὴν ἐκτί-

σειν τὸ τίμημα τὸ γιγνόμενον, προσπεριειλῆφει τοὺς
νόμους ἂν, καθ' οὓς τὰ μὲν διπλᾶ, τὰ δὲ καὶ δε- 727
καπλᾶ γίγνεται τῶν ὀφλημάτων. ὥστε ἐκ τούτων ἦν
ἀνάγκη τοῖς ὀφείλουσι τὸ γεγραμμένον τ' ἐκτίνειν,
καὶ τὰς ἐκ τῶν νόμων προσούσας ζημίας καταβάλ-
λειν. νῦν δὲ τῷ γράψαι τὴν κατάστασιν εἶναι τῶν
ἐγγυητῶν, ἢ μὴν ἐκτίσειν τὸ ἀργύριον, ὃ ὤφλεν·
ἐκ τῆς λήξεως, καὶ τῶν γραμμάτων, ἐφ' οἷς ἕκαστος
εἰσήχθη, ποιεῖ τὴν ἔκτισιν. ἐν οἷς πᾶσιν ἁπλοῦν,
ὅ τις ὤφληκεν, ἀργύριον γέγραπται. μετὰ ταῦτα
τοίνυν τηλικοῦτον πρᾶγμα ἀνελὼν ἐν τῇ τῶν ῥημά-
των μεταθέσει, προσέγραψε· τοὺς δὲ προέδρους
ἐπιχειροτονεῖν ἐπάναγκες, ὅταν τις καθιστάναι βού-
ληται· παρὰ πάντα τὸν νόμον οἰόμενος δεῖν σώζειν
τὸν ἠδικηκότα, καὶ τὸν ἐν ὑμῖν ἡλωκότα. δοὺς γὰρ,
ὅταν βούληται, τὴν κατάστασιν αὐτῷ τῶν ἐγγυητῶν,
ἐπ' ἐκείνῳ πεποίηκε μηδέποτ' ἐπῖσαι, μηδὲ δεθῆ-
ναι. τίς γὰρ οὐ πορίζεται φαύλους ἀνθρώπους, οὓς
ὅταν ὑμεῖς, ἀποχειροτονήσητε, ἀπαλλάξεται; ἐὰν
γάρ τις, ὡς οὐ καθιστάντα τοὺς ἐγγυητὰς, ἀξιοῖ δε-
δέσθαι, φήσει καὶ καθιστάναι καὶ καταστήσειν, καὶ
δείξει τὸν τούτου νόμον, ὃς καθιστάναι μὲν, ὅταν
βούληται, κελεύει, φυλάττειν δὲ τέως οὐ λέγει, οὐδ',
ἂν ἀποχειροτονηθῇ ὑμεῖς τοὺς ἐγγυητὰς, δεδέ-
σθαι προστάττει, ἀλλ' ὡς ἀληθῶς ὥσπερ ἀλεξιφάρ-
μακόν ἐστι τοῖς ἀδικεῖν βουλομένοις. τῷ δὲ κατα-
στήσαντι, φησὶ, τοὺς ἐγγυητὰς, ἐὰν ἀποδιδῷ τῇ
πόλει τὸ ἀργύριον, ἐφ' ᾧ κατέστησε τοὺς ἐγγυητὰς,
ἀφεῖναι τοῦ δεσμοῦ. πάλιν ἐνταῦθ' ἐπέμεινεν ἐπὶ
τοῦ κακουργήματος, ὃ μικρῷ πρότερον εἶπον, καὶ
οὐκ ἐπελάθετο, οὐδ' ἔγραψε τὸ τίμημα τὸ γιγνόμε-
νον, ἀλλὰ τὸ ἀργύριον, ὃ ὤφλεν, ἐὰν ἀποδιδῷ, ἀφεῖ-
σθαι τοῦ δεσμοῦ. ἐὰν δὲ μὴ καταβάλῃ τἀργύριον ἢ 728
αὐτὸς, ἢ οἱ ἐγγυηταὶ ἐπὶ τῆς ἐνάτης πρυτανείας,
τὸν μὲν ἐξεγγυηθέντα δεδέσθαι· τῶν δὲ ἐγγυητῶν
δημοσίαν εἶναι τὴν οὐσίαν. ἐν δὴ τῷ τελευταίῳ
τούτῳ, παντελῶς αὐτὸς αὑτοῦ κατήγορος, ὡς ἀδικεῖ,
γεγονὼς φανήσεται. οὐ γὰρ ὅλως τὸ δεδέσθαι τι-

νὰ τῶν πολιτῶν αἰσχρὸν, ἢ δεινὸν νομίσας, ἀπεῖπε μὴ δεῖν· ἀλλὰ τὸν καιρὸν, ἐν ᾧ τὸν ἰδιωτικὸν ἐνῆν παρόντα λαβεῖν, ἐκλέψας, τοὔνομα μὲν τῆς τιμωρίας ἔλιπε τοῖς ἀδικουμένοις ὑμῖν [λαβεῖν,] τὸ δ' ἔργον ἀφείλετο. καὶ παρ' ἀκόντων ἔδωκεν ἄφεσιν τοῖς τὰ ὑμέτερα ἀξιοῦσιν ἔχειν βίᾳ. καὶ μονονοὺ προσέγραψε δίκην ἐξεῖναι λαχεῖν αὐτῷ κατὰ τῶν δικαστῶν, τῶν προστιμησάντων τοῦ δεσμοῦ· ὃ δὲ, πολλῶν ὄντων καὶ δεινῶν, ὧν ἐν τῷ νόμῳ τέθεικε, μάλιστ' ἄξιόν ἐστ' ἀγανακτῆσαι, βούλομαι πρὸς ὑμᾶς εἰπεῖν. δι' ὅλου γὰρ τοῦ νόμου τῷ καταστήσαντι τοὺς ἐγγυητὰς, ἅπαντας λέγει. τῷ δὲ μὴ καθιστάντι, μήτε βελτίους, μήτε χείρους, μήθ' ὅλως προσέχοντι τὸν νοῦν ὑμῖν, οὐδεμίαν οὔτε δίκην, οὔτε τιμωρίαν προσγέγραφεν· ἀλλ' ἄδειαν πεποίηκε τοσαύτην, ὅσην οἷόν τε γενέσθαι πλείστην. καὶ γὰρ τὸν χρόνον, ὃν διώρισε, τὴν ἐνάτην πρυτανείαν, τῷ καταστήσαντι λέγει τοὺς ἐγγυητάς. γνοίη δ' ἄν τις ἐκεῖθεν. προσέγραψε δημοσίαν εἶναι τὴν οὐσίαν [τὴν] τῶν ἐγγυητῶν, ἂν μή τις ἐκτίσῃ. τοῦ δὲ μὴ καταστήσαντος, οὐκ ἔνι δήπουθεν ἐγγυητὰς ὑπάρχειν. καὶ τοῖς μὲν προέδροις, οἳ κεκληρωμένοι καθίζουσιν ἐξ ὑμῶν, ἐπάναγκες ἐποίησεν, ὅταν καθιστῇ τις, δέχεσθαι· τοῖς δ' ἀδικοῦσι τὴν πόλιν οὐδεμίαν προσέγραψεν ἀνάγκην· ἀλλ', ὥσπερ
729 εὐεργέταις, αἵρεσιν αὐτοῖς ἔδωκεν, εἰ χρὴ δοῦναι δίκην, ἢ μή. καίτοι πῶς ἂν ἀσυμφορώτερος ὑμῖν τούτου γένοιτο νόμος, ἢ κάκιον ἔχων; ὃς πρῶτον μὲν περὶ τῶν ἐκ τοῦ παρελθυθότος χρόνου κριθέντων ἐναντία τοῖς ὑφ' ὑμῶν ἐγνωσμένοις προσιάτει; δεύτερον δὲ, περὶ τῶν μελλόντων κριθήσεσθαι προστιμᾶν κελεύων τοὺς δικαστὰς τοὺς ὁμωμοκότας, ἄκυρα τὰ προστιμήματα ποιεῖ· πρὸς δὲ τούτοις, ἐπιτίμους τοὺς ὀφείλοντας, οὐ τὰ προσήκοντα ἐκτίνοντας, καθίστησιν· ὅλως δ' ἐπιδείκνυσι μάτην ὀμνύντας, τιμῶντας, δικάζοντας, ὀργιζομένους, ἅπαντα ποιοῦντας ὑμᾶς. ἐγὼ μὲν γὰρ, εἰ Κριτίας, ὁ γενόμενος τῶν τριάκοντ', εἰσέφερε τὸν νόμον, οὐκ ἂν ἄλλον

οἶμαι τρόπον γράψαντ' εἰσενεγκεῖν, ἢ τοῦτον. ὅτι τοίνυν ὅλην συγχεῖ τὴν πολιτείαν, καὶ καταλύει πάντα τὰ πράγματ' ὁ νόμος, καὶ πολλὰς φιλοτιμίας περιαιρεῖται τῆς πόλεως, καὶ τοῦτο ῥᾳδίως ὑμᾶς νομίζω μαθήσεσθαι. ὥστε γὰρ δήπου τοῦθ', ὅτι σώζεται πολλάκις ὑμῶν ἡ πόλις διὰ τὰς στρατείας, καὶ τὰς ναυτικὰς, καὶ τὰς πεζάς. καὶ πόλλ' καὶ καλὰ πολλάκις ἤδη διεπράξασθε, καὶ σώσαντές τινας, καὶ τιμωρησάμενοι, καὶ διαλλάξαντες. πῶς οὖν; ἀνάγκη τὰ τοιαῦτα διοικεῖν ἐστὶ διὰ ψηφισμάτων καὶ νόμων, τοῖς μὲν εἰσφέρειν ἐπιτάττοντας, τοὺς δὲ τριηραρχεῖν κελεύοντας, τοὺς δὲ πλεῖν, τοὺς δ' ἕκαστα ποιεῖν, ὧν δεῖ. οὐκοῦν ταῦθ' ὅπως γίγνηται, δικαστήρια πληροῦτε, καὶ καταγιγνώσκετε δεσμῶν τῶν ἀκοσμούντων. σκέψασθε δὴ τὸν τοῦ καλοῦ κἀγαθοῦ τούτου νόμον, ὃς λυμαίνεται, ταῦτα καὶ διαφθείρει. γέγραπται γὰρ δήπου ἐν τῷ νόμῳ αὐτοῦ· καὶ εἴ τινι τῶν ὀφειλόντων προστετίμηται δεσμοῦ, ἢ καὶ τὸ λοιπὸν προστιμηθῇ, εἶναι, καταστήσαντι ἐγγυητὰς, ἢ μὴν ἐπὶ τῆς ἐναταίης πρυτανείας ἐκτίσειν τὸ ἀργύριον, ἀφεῖσθαι τοῦ δεσμοῦ. τίς οὖν πόρος ἔσται; τίν' ἀποστελήσεται τρόπον ἡ στρατιά; πῶς τὰ χρήματα εἰσπράξομεν, ἐὰν εἷς ἕκαστος ὀφλισκάνων ἐγγυητὰς καθιστῇ κατὰ τὸν τούτου νόμον, ἀλλὰ μὴ τὸ προσῆκον ποιῇ; ἐροῦμεν νὴ Δία τοῖς Ἕλλησι· Τιμοκράτους νόμος ἐστὶ παρ' ἡμῖν. ἀναμείνατ' οὖν τὴν ἐνάτην πρυτανείαν, ἵνα τοῦτ' ἔξεμεν· τοῦτο γὰρ λοιπόν. ἀν' ὃ ὑπὲρ ὑμῶν αὐτῶν ἀμύνεσθαι δέῃ, ἆρά γ' οἴεσθε τοὺς ἐχθροὺς τας τῶν παρ' ἡμῖν πονηρῶν διαδύσεις καὶ κακουργίας ἀναμενεῖν; ἢ, τὴν πόλιν αὐτὴν ἐμποδίζοντας νόμους εἰ θήσετε, καὶ τἀναντία τῶν συμφερόντων λέγοντας, δυνήσεσθαί τι ποιῆσαι τῶν δεόντων; ἀλλ' ἀγαπητόν, ὦ ἄνδρες Ἀθηναῖοι, εἰ πάντων καλῶς ἐχόντων ἡμῖν, καὶ μηδενὸς ὄντος τοιούτου νόμου, κρατοῦμεν τῶν ἐχθρῶν, καὶ ταῖς ὀξύτησι δυναίμεθ' ἂν, καὶ τοῖς τοῦ πολέμου καιροῖς ἀκολουθεῖν, καὶ μηδενὸς ὑστερίζειν. ἀλλὰ μὴν, εἰ φαίνῃ τοιοῦτον τεθειμὸς νόμον, ὃς τὰ τοιαῦτα λυμαίνεται, δι' ὧν ἡ

πόλις καὶ σεμνὴ καὶ λαμπρὰ παρὰ πᾶσι καθέστηκε, πῶς οὐχὶ δικαίως ὅτιοῦν ἂν πάθοις; ἔτι τοίνυν, ὦ ἄνδρες Ἀθηναῖοι, τὴν διοίκησιν ἀναιρεῖ, τὴν θ' ἱερὰν καὶ τὴν ὁσίαν. ὡς δὲ, ἐγὼ φράσω. ἔστιν ὑμῖν κύριος νόμος, καλῶς, εἴπερ τις καὶ ἄλλος, κείμενος, τοὺς ἔχοντας τά, τε ἱερὰ καὶ τὰ ὅσια χρήματα, καταβάλλειν εἰς τὸ βουλευτήριον. εἰ δὲ μὴ, τὴν βουλὴν αὐτοὺς εἰσπράττειν, τοῖς νόμοις χρωμένην τοῖς τελωνικοῖς· διὰ τοίνυν τοῦ νόμου τούτου διοικεῖται τὰ
731 κοινά. τὰ γὰρ εἰς τὰς ἐκκλησίας, καὶ τὰς θυσίας; καὶ τὴν βουλὴν, καὶ τοὺς ἱππέας, καὶ τἄλλα, χρήματ' ἀναλισκόμενα, οὗτος ἔσθ' ὁ νόμος ὁ ποιῶν προευπορεῖσθαι. οὐ γὰρ ὄντων ἱκανῶν τῶν ἐκ τῶν τελῶν χρημάτων τῇ διοικήσει, τὰ προσκαταβλήματ' ὀνομαζόμενα διὰ τὸν τοῦ νόμου τούτου φόβον, καταβάλλεται. πῶς οὖν οὐχ ἅπαντ' ἀνάγκη κατελυθῆναι τὰ τῆς πόλεως, ὅταν αἱ μὲν τῶν τελῶν καταβολαὶ μὴ ἱκαναὶ ὦσι τῇ διοικήσει, ἀλλ' ἐνδεεῖς πολλῷ, καὶ μηδὲ ταῦτα, ἀλλ' ἢ περὶ λήγοντα τὸν ἐνιαυτὸν ἢ λαβεῖν· τὰ δὲ προσκαταβλήματα τοὺς μὴ τιθέντας μὴ ἢ κυρίᾳ δεῖν ἡ βουλὴ, μηδὲ τὰ δικαστήρια, ἀλλὰ καθιστῶσιν ἐγγυητὰς μέχρι τῆς ἐνιαυσίας πρυτανείας; τὰς δ' ὀκτὼ, τί ποιήσομεν; εἰπέ, Τιμόκρατες. οὐ σύνιμεν, καὶ βουλευσόμεθα, ἐάν τι δέῃ; εἶτ' ἔτι δημοκρατησόμεθα; οὐ δικάσει τὰ δικαστήρια τά, τε ἴδια, καὶ τὰ δημόσια; καὶ τίς ὑπάρξει τοῖς ἀδικουμένοις ἀσφάλεια; οὐκ εἴσεισιν ἡ βουλὴ, καὶ διοικήσει τὰ ἐκ τῶν νόμων; καὶ τί λοιπὸν ἔσθ' ὑμῖν, ἀλλ' ἢ καταλελῦσθαι. ἀλλὰ νὴ Δί' ἀμεσθὴ ταῦτα ποιήσομεν· καὶ πῶς οὐ δεινὸν, εἰ διὰ τὸν νόμον, ὃν σὺ τέθεικας, μισθὸν λαβὼν, ὅμεσθος ὁ δῆμος καὶ ἡ βουλὴ καὶ τὰ δικαστήρια ἔσται; χρῆν γὰρ τοῦτό γέ σε, ὦ Τιμόκρατες, προσγράψαι τῷ νόμῳ, (ὅπερ ἐποίεις κατὰ τῶν τελωνῶν καὶ τῶν ἐγγυητῶν, τὰς πράξεις κατὰ τοὺς ὑπάρχοντας νόμους, καὶ εἴγε κατά τινων ἐν ἄλλῳ τινὶ νόμῳ, ἢ ψηφίσματι, τὰς αὐτὰς εἴρηται πράξεις, ὧν ὀφείλουσιν, εἶναι, ὡς περὶ τῶν τελωνῶν,) καὶ κατὰ τού-

τὰς εἶναι τὰς πράξεις κατὰ τοὺς ὑπάρχοντας νόμους. νῦν δὲ κύκλῳ φεύγων τοὺς νόμους τοὺς τελωνικοὺς, 732
ὅτι τὸ ψήφισμα τὸ Εὐκτήμονος εἴρηκε πράττειν τοὺς ὠφληκότας κατὰ τούτους τοὺς νόμους, διὰ ταῦτ' οὐ προσέγραψε τοῦτο. ἐκ δὲ τούτου τοῦ τρόπου, τὴν μὲν ὑπάρχουσαν τιμωρίαν λύσας κατὰ τῶν τὰ τῆς πόλεως ἐχόντων, ἑτέραν δ' οὐ προσγράψας, πάντα τὰ πράγματ' ἀναιρεῖ, δῆμον, ἱππέας, βουλὴν, ἱερὰ, ὅσια· ἀνθ' ὧν, ἅνπερ ὑμεῖς, ὦ ἄνδρες Ἀθηναῖοι, σωφρονῆτε, κολασθεὶς καὶ δοὺς ἀξίαν δίκην, τοῖς ἄλλοις παράδειγμα γενήσεται, μὴ τιθέναι τοιούτους νόμους. οὐ τοίνυν μόνον τὰ δικαστήρια ἄκυρα ποιεῖ τῶν προστιμημάτων, ἀλλὰ καὶ τοῖς ἀδικοῦσι τὰ κοινὰ, δίδωσιν ἄδειαν, τὰς ὑπὲρ τῆς πόλεως στρατείας λυμαίνεται, τὴν διοίκησιν καταλύει, τοῖς καπήλοις, καὶ τοῖς πατραλοίαις, καὶ τοῖς ἀστρατεύτοις, βοηθοῦντα τέθεικε τὸν νόμον. τὰς γὰρ ὑπαρχούσας ἐκ τῶν νυνὶ κυρίων νόμων τιμωρίας καταλύει. λεγόντων γὰρ τῶν νόμων, οὓς ἔθηκε Σόλων, οὐδὲν ὅμοιος ὢν τούτῳ νομοθέτης, ἐάν τις ἀλῷ πλοπῆς, καὶ μὴ τιμηθῇ θανάτου, προστιμᾶν αὐτῷ δεσμόν· καὶ, ἐάν τις, ἀλοὺς τῆς κακώσεως τῶν γονέων, εἰς τὴν ἀγορὰν ἐμβάλῃ, δεδέσθαι· καὶ ἀστρατείας τις ὄφλῃ, καί τι τῶν αὐτῶν τοῖς ἐπιτίμοις ποιῇ, καὶ τοῦτον δεδέσθαι· Τιμοκράτης ἅπασι τούτοις ἄδειαν ποιεῖ, τῇ καταστάσει τῶν ἐγγυητῶν τὸν δεσμὸν ἀφαιρῶν. ὥστ' ἐμοιγε δοκεῖ· (καὶ γὰρ εἰ φορτικώτερον εἶναι τὸ ῥηθησόμενον δόξει, λέξω, καὶ οὐκ ἀποκρύψομαι·) κατὰ τοῦτό γ' αὐτὸ ἄξιον αὐτὸν εἶναι θανάτου ζημιῶσαι, ἵν' ἐν ᾠδῇ τοῖς ἀσεβέσι θῇ τοῦτον τὸν νόμον, ὑμᾶς δὲ, τοὺς ζῶντας, τοῖσδε τοῖς ὁσίοις καὶ δικαίοις ἐᾷ τὸ λοιπὸν χρῆ- 733
σθαι. ἀνάγνωθι δὲ καὶ τούτους τοὺς νόμους.

Νόμοι πλοπῆς, κακώσεως γονέων, ἀστρατείας.

Ὅ, τε ἐάν τις ἀπολέσῃ, ἐὰν μὲν αὐτὸ λάβῃ, τὴν διπλασίαν καταδικάζειν. ἐὰν δὲ μὴ, τὴν δεκαπλασίαν πρὸς τοῖς ἐπαιτίοις. δεδέσθαι δ' ἐν τῇ

ποδαπὴν τὸν πόδα πένθ' ἡμέρας καὶ νύκτας ἴσας, ἐὰν προστιμήσῃ ἡ Ἡλιαία. προστιμᾶσθαι δὲ τὸν βουλόμενον, ὅταν περὶ τοῦ τιμήματος ᾖ, ἐὰν δέ τις ἀπαχθῇ, τῶν γονέων κακώσεως ἢ λιποταξίας, προειρημένον αὐτῷ ὑπὸ τῶν νόμων, εἴργεσθαι, εἰσιὼν ὅπῃ μὴ χρή, ὑπαύντων αὐτὸν οἱ ἕνδεκα, καὶ εἰσαγόντων αὐτὸν εἰς τὴν Ἡλιαίαν. κατηγορείτω δὲ ὁ βουλόμενος οἷς ἔξεστιν. ἐὰν δ' ἁλῷ, τιμάτω ἡ Ἡλιαία, ὅ, τι χρὴ παθεῖν αὐτὸν, ἢ ἀποτῖσαι. ἐὰν δ' ἀργυρίου τιμηθῇ, δεδέσθω τέως, ἕως ἂν ἐκτίσῃ. Ὁμοίως γε, ὦ ἄνδρες Ἀθηναῖοι, Σόλων νομοθέτης, καὶ Τιμοκράτης. ὁ μέν γε καὶ τοὺς ὄντας βελτίους ποιεῖ, καὶ τοὺς μέλλοντας ἔσεσθαι, ὁ δὲ, καὶ τοῖς γεγενημένοις πονηροῖς, ὅπως μὴ φώσουσι δίκην, ἀδὸν δείκνυσι, καὶ τοῖς οὖσιν, ὅπως ἄδεια γενήσεται κακουργεῖν, εὑρίσκει, καὶ τοῖς μέλλουσιν ἔσεσθαι, τοὺς ἐξ ἁπάντων τῶν χρόνων πονηροὺς, ὅπως ἔσονται σῶοι, καὶ μηδὲν πείσονται, παρασκευάζων. καίτοι τίνα ἂν ἀξίαν δοίης δίκην, ἢ τί σὺ παθὼν ἂν τὰ προσήκοντα εἴης πεπονθὼς, ὃς, τὰ μὲν ἄλλα ἐῶ, ἀλλὰ τοὺς τῷ γήρᾳ βοηθοὺς λυμαίνῃ, οἳ καὶ ζῶντας ἀναγκάζουσι τοὺς παῖδας τοὺς γονέας τρέφειν, καὶ, ἐπειδὰν ἀποθάνωσιν, ὅπως τῶν νομιζομένων τύχωσι, παρασκευάζουσιν; ἢ πῶς 734 οὐχὶ κάκιστος ἁπάντων ἀνθρώπων δικαίως ἂν νομίζοιο, ὅστις, ὦ κατάρατε, περὶ πλείονος φαίνῃ τοὺς κλέπτας, καὶ τοὺς κακούργους, καὶ τοὺς ἀστρατεύτους τῆς πατρίδος ποιούμενος, καὶ διὰ τούτους καθ' ἡμῶν νόμον τιθείς; βούλομαι τοίνυν ὑμῖν, ἃ ὑπεσχόμην ἐν ἀρχῇ τοῦ λόγου, ἀπολογήσασθαι περὶ πάντα ἐμαυτόν. ἔφην γὰρ αὐτὸν ἐξελέγξειν κατὰ πάντα ἔχοντα, ἅπερ τῇ γραφῇ, πρῶτον μὲν παρὰ τοὺς νόμους γεγραμμένα· δεύτερον δὲ ὑπεναντία τοῖς οὖσι νόμοις γεγραφότα· τρίτον δὲ τοιαῦτα, δι' ὧν βλάπτεται τὴν πόλιν. οὐκοῦν ἠκούσατε τῶν νόμων, ἃ κελεύουσι ποιεῖν τὸν τιθέντα νόμον καινόν. καὶ πάλιν ὑμᾶς ἐδίδαξα, ὅτι τούτων οὐδ' ὁτιοῦν ἐποίησεν οὗτος. καὶ μὴν κἀκείνων ἠκούσατε τῶν νόμων,

οἷς ἐναντίος ὢν φαίνεθ' ὁ τούτου. καὶ τούτους ὅτι πρὶν λῦσαι τόνδε τέθεικεν, ἐπίστασθε. ἀλλὰ μὴν ὅτι γ' οὐκ ἐπιτήδειος, ἀκηκόατε. ἄρτι γὰρ λέγων ἐπαυσάμην. αὐκοῦν κατὰ πάντ' ἀδικεῖ φανερῶς, καὶ οὐδὲν ἔσθ' ὅ, τι φροντίσας [ὑμῶν], οὐδ' εὐλαβηθεὶς φαίνεται. ἀλλ' ἔμοιγε δοκεῖ, κἂν εἰ πρὸς τούτοις ἄλλο τι μὴ ποιεῖν ἐγέγραπτο ἐν τοῖς οὖσι νόμοις, κἂν τοῦτο ποιήσαι. πανταχόθεν μὲν τοίνυν δῆλος ἔσθ' ὅτι ταῦτ' ἔγραψεν ἐπιβουλεύσας, καὶ μετὰ τοῦ βουλεύσασθαι ταῦτ' ἀδικεῖ, καὶ οὐ γνώμῃ διαμαρτών, μάλιστα δ' ἐκ τοῦ πάντα τὸν νόμον μέχρι τῆς ὑστάτης συλλαβῆς τοιοῦτον εἶναι. οὐδὲ γὰρ οὐδ' ἄκων οὐδὲν ἔθηκεν ὀρθῶς ἔχον, οὐδ' ὡς ὑμῖν ἔμελλε λυσιτελήσειν. πῶς οὖν οὐκ εἰκὸς μισεῖν καὶ τιμωρεῖσθαι τοῦτον, ὅστις τοῦ μὲν δήμου ἠδικημένου ἠμέλησεν, ὑπὲρ δὲ τῶν ἠδικηκότων, καὶ τῶν ὕστερον ἀδικησόντων, τοὺς νόμους τέθεικε; θαυμάζω δ', ὦ ἄνδρες δικασταί, τῆς ἀναιδείας αὐτοῦ τὸ, ἡνίκα μὲν ἦρχεν αὐτὸς μετ' Ἀνδροτίωνος, τὸν ἕλεον τοῦτον ἐπὶ τῷ πλήθει τῷ ὑμετέρῳ μὴ ποιήσασθαι, 735
τῷ ἀπειρηκότι τὰ ἑαυτοῦ χρήματ' εἰσφέροντι, ἐπειδὴ δ' Ἀνδροτίωνα ἔδει, ἃ πάλαι ὑφῄρητο τῆς πόλεως χρήματα, καταθεῖναι, τὰ μὲν ἱερὰ, τὰ δ' ὅσια, τότε θεῖναι τὸν νόμον ἐπ' ἀποστερήσει τῶν μὲν ὁσίων τῆς διπλασίας, τῶν ἱερῶν δὲ τῆς δεκαπλασίας. καὶ οὕτω πρὸς τὸ πλῆθος τὸ ὑμέτερον προσενήνεκται ὁ αὐτίκα δὴ μάλα ὑπὲρ τοῦ δήμου φήσων τὸν νόμον τοῦτον θεῖναι. δικαίως δ' ἂν ἐμοὶ δοκεῖ παθεῖν ὁτιοῦν, ὅστις αἴεται δεῖν, εἰ μέν τις ἀγορανόμος, ἢ ἀστυνόμος, ἢ δικαστὴς κατὰ δήμους γενόμενος, κλοπῆς ἐν ταῖς εὐθύναις ἑάλωκεν, ἄνθρωπος πένης, καὶ ἰδιώτης, καὶ πολλῶν ἄπειρος, καὶ κληρωτὴν ἀρχὴν ἄρξας, τούτῳ μὲν τὴν δεκαπλασίαν εἶναι, καὶ νόμον οὐδένα τοῖς τοιούτοις ἐπιπουροῦντα τίθησιν· εἰ δέ τινες, πρέσβεις αἱρεθέντες ὑπὸ τοῦ δήμου, πλούσιοι ὄντες, ὤφειλοντο χρήματα πολλὰ, τὰ μὲν ἱερὰ, τὰ δ' ὅσια, καὶ εἶχον χρόνον πολὺν, τούτους, ὅπως μηδὲν πείσονται, μηδ'

ὧν οἱ νόμοι, μηθ' ὧν τὰ ψηφίσματα προστάττει, μάλ' ἀκριβῶς εὗρε. καίτοι γ' ὁ Σόλων, ὦ ἄνδρες δικασταί, ᾧ οὐδ' ἂν αὐτὸς Τιμοκράτης φήσαι ὅμοιος νομοθέτης εἶναι, οὐχ, ὅπως ἀσφαλῶς πακουργήσουσι, φαίνεται παρασκευάζων τοῖς τοιούτοις, ἀλλ' ὅπως, ἢ μὴ ἀδικήσουσιν, ἢ δώσουσι δίκην ἀξίαν, καὶ νόμον εἰσήνεγκε. λέγε τουτονὶ τὸν νόμον.

Νόμος.

Εἰ μέν τις μεθ' ἡμέραν ὑπὲρ πεντήκοντα δραχμὰς κλέπτοι, ἀπαγωγὴν πρὸς τοὺς ἕνδεκ' εἶναι. 736 *εἰ δέ τις νύκτωρ ὁτιοῦν κλέπτοι, τοῦτον ἐξεῖναι καὶ ἀποκτεῖναι, καὶ τρῶσαι δοὺς κοντα, καὶ ἀπαγαγεῖν τοῖς ἕνδεκ', εἰ βούλοιτο. τῷ δ' ἁλόντι ὧν αἱ ἀπαγωγαὶ εἰσιν, οὐκ, ἐγγυητὰς καταστήσαντι, ἕκτισιν εἶναι τῶν κλεμμάτων, ἀλλὰ θάνατον εἶναι τὴν ζημίαν. καὶ εἴ τις γ' ἐκ Λυκείου, ἢ ἐξ Ἀκαδημίας, ἢ ἐκ Κυνοσάργους, ἱμάτιον, ἢ ληκύθιον, ἢ ἄλλο τι φαυλότατον, ἢ τῶν σκευῶν τι τῶν ἐκ τῶν γυμνασίων ὠφέλοιτο, ἢ ἐκ τῶν λιμένων, ὑπὲρ δέκα δραχμὰς, καὶ τούτοις θάνατον ἐνομοθέτησεν εἶναι τὴν ζημίαν. εἰ δέ τις ἰδίαν δίκην κλοπῆς ἀλῴη, ὑπάρχειν μὲν αὐτῷ διπλάσιον ἀποτῖσαι τὸ τιμηθέν· προστιμῆσαι δ' ἐξεῖναι τῷ δικαστηρίῳ πρὸς τῷ ἀργυρίῳ δεσμὸν τῷ κλέπτῃ, πένθ' ἡμέρας, καὶ νύκτας ἴσας, ὅπως ὁρῷεν ἅπαντες αὐτὸν δεδεμένον. καὶ τούτων ὀλίγῳ πρότερον ἠκούσατε τῶν νόμων. ᾤετο γὰρ δεῖν τόν γε τὰ αἰσχρὰ ἐργαζόμενον, μὴ, ἃ ὤφειλετο, μόνον ἀποδόντα ἀπηλλάχθαι· (πολλοὶ γὰρ ἂν αὐτῷ ἐδόκουν οὕτω γ' οἱ κλέπται ἔσεσθαι, εἰ μέλλοιεν λαθόντες μὲν ἕξειν, μὴ λαθόντες δ' αὐτὰ μόνα καταθήσειν, ἃ ὤφειλοντο·) ἀλλὰ ταῦτα μὲν, διπλάσια καταθεῖναι, δεθέντα δὲ, πρὸς τούτῳ τῷ τιμήματι, ἐν αἰσχύνῃ ἤδη ζῆν τὸν ἄλλον βίον. ἀλλ' οὐ Τιμοκράτης· ἀλλ' ὅπως ἁπλᾶ μὲν, ἃ δεῖ διπλάσια, καταθήσουσι παρεσκεύασε, μηδ' ὁτιοῦν δ' ἐπιτιμίου ἔσται πρὸς τούτοις. καὶ οὐκ ἀπέχθησεν ὑπὲρ τῶν μελλόντων αὐτῷ ταῦτ' ἀδικεῖν, ἀλλὰ καὶ εἴ τις ἀφ' ἡδικηκὼς κεκολασμένος

ην, καὶ τοῦτον ἀφῆκε. καίτοι ἔγωγ' ὤμην δεῖν τὸν
νομοθετοῦντα περὶ τῶν μελλόντων ἔσεσθαι, οἷα δεῖ 737
γίγνεσθαι, καὶ ὡς ἕκαστα ἔχειν, καὶ τὰς τιμωρίας
ὁποίας τινὰς ἐφ' ἑκάστοις δεῖ τοῖς ἀδικήμασιν εἶναι,
περὶ τούτων νομοθετεῖν. τοῦτο γάρ ἐστι τὸ ἐφ'
ἅπασι τοῖς πολίταις κοινοὺς τοὺς νόμους τιθέναι.
τὸ δὲ περὶ τῶν γεγονότων πραγμάτων νόμους γράφειν,
οὐ νομοθετεῖν ἐστὶν, ἀλλὰ τοὺς ἀδικοῦντας σώζειν.
σκοπεῖτε δ', ὡς ἀληθῆ λέγω, ἐκ τωνδί. εἰ μὲν γὰρ
Εὐκτήμων ἑάλω τὴν τῶν παρανόμων γραφὴν, οὐκ
ἂν ἔθηκε τοῦτον τὸν νόμον ὁ Τιμοκράτης, οὐδ' ἂν
ἐδεῖτο ἡ πόλις τούτου τοῦ νόμου, ἀλλ' ἐξῆρκει ἂν
αὐτοῖς ἀπεστερηκόσι τὴν πόλιν τὰ χρήματα, τῶν
ἄλλων μὴ φροντίζειν. νῦν δ', ἐπειδὴ ἀπέφυγε, τὸ
μὲν ὑμέτερον δόγμα, καὶ τὴν τοῦ δικαστηρίου ψῆ-
φον, καὶ τοὺς ἄλλους νόμους, ἀκύρους οἴεται δεῖν
εἶναι, αὐτὸν δὲ, καὶ τὸν αὐτοῦ νόμον, κύριον. καί-
τοι, ὦ Τιμόκρατες, οἱ μὲν ὄντες ἡμῖν κύριοι νόμοι,
τούτουσὶ ποιοῦσι κυρίους ἁπάντων· καὶ δεδόασιν αὐ-
τοῖς ἀκούσασιν, ὁποῖόν ἄν τι νομίζωσι τὸ ἀδίκημα,
τοιαύτῃ περὶ τοῦ ἠδικηκότος κεχρῆσθαι τῇ ὀργῇ·
μέγα; μεγάλῃ. μικρόν; μικρᾷ. ὅταν γὰρ ἢ τὸ, τί
χρὴ παθεῖν, ἢ ἀποτῖσαι, τὸ τιμᾶν ἐπὶ τούτοις γί-
γνεται. σὺ τοίνυν τὸ παθεῖν ἀφαιρεῖς, τὸν δεσμὸν
ἀφιεὶς· καὶ ταῦτα, τίσι; τοῖς κλέπταις, τοῖς ἱε-
ροσύλοις, τοῖς πατραλοίαις, τοῖς ἀνδροφόνοις, τοῖς
στρατευτοῖς, τοῖς λείπουσι τὰς τάξεις. τούτους
γὰρ πάντας σώζεις τῷ νόμῳ. καίτοι ὅστις ἐν δημο-
κρατίᾳ νομοθετῶν, μήθ' ὑπὲρ τῶν ἱερῶν, μήθ'
ὑπὲρ τοῦ δήμου νομοθετεῖ, ἀλλ' ὑπὲρ ὧν εἶπον ἀρ-
τίως, πῶς οὐ δίκαιός ἐστι τῆς ἐσχάτης τιμωρίας
τυχεῖν; οὐ γὰρ δὴ ἐρεῖ γε, ὡς τοὺς τοιούτους οὐ 738
καὶ προσῆκε, καὶ οἱ νόμοι κελεύουσι, ταῖς μεγίσταις
τιμωρίαις ἐνόχους εἶναι, οὐδ' ὡς οὗτοι, ὑπὲρ ὧν
εἴρηκε τὸν νόμον, οὐ καὶ κλέπται καὶ ἱεροσύλοί εἰσι,
τὰ μὲν ἱερὰ, τὰς δεκάτας τῆς θεοῦ, καὶ τὰς πεν-
τηκοστὰς τῶν ἄλλων θεῶν ἀσυλήκοτες, καὶ ἀντὶ
τοῦ ἀποδοῦναι αὐτὰ ἔχοντες· τὰ δ' ὄντα, ἃ ἐγί-

γνετο ὑμέτερα, κεκλοφότες. διαφέρει δὲ τοσοῦτον αὐτῶν ἡ ἱεροσυλία τῶν ἄλλων, ὅτι οὐδὲ τὴν ἀρχὴν ἀνήνεγκαν εἰς τὴν ἀκρόπολιν, δέον αὐτούς. οἶομαι δέ, νὴ τὸν Δία τὸν Ὀλύμπιον, ὦ ἄνδρες δικασταί, οὐκ ἀπὸ ταὐτομάτου τὴν ὕβριν, καὶ τὴν ὑπερηφανίαν ἐπελθεῖν Ἀνδροτίωνι, ἀλλ' ὑπὸ τῆς θεοῦ ἐπεπεμφθεῖσαν, ἵν', ὥσπερ οἱ τὰ ἀκρωτήρια τῆς Νίκης περικόψαντες ἀπώλοντο αὐτοὶ ὑφ' αὑτῶν, οὕτω καὶ οὗτοι, αὐτοὶ αὑτοῖς διαδικαζόμενοι, ἀπόλοιντο, καὶ τὰ χρήματα καταθεῖεν δεκαπλάσια κατὰ τοὺς νόμους, ἢ δεθεῖεν. βούλομαι δ' ὑμῖν, ὦ, μεταξὺ λέγων περὶ τούτων, ἐνεθυμήθην, εἰπεῖν περὶ οὗ κέθεικε νόμου, παράδοξόν τι [καὶ] θαυμαστὸν ἡλίκην. οὗτος γὰρ, ὦ ἄνδρες δικασταὶ, τοῖς μὲν τὰ τέλη ὠνουμένοις ἔγραψε τὰς τιμωρίας εἶναι, εἰ μὴ καταβάλοιεν τὰ χρήματα κατὰ τοὺς νόμους τοὺς προτέρους, ἐν οἷς καὶ ὁ δεσμὸς, καὶ ἡ διπλασία γέγραπται ἀνθρώπους, οἳ δεῖ τὸ ζημιοῦσθαι ἐπὶ τῇ ὠνῇ, ἅπαντες ἔμελλον τὴν πόλιν ἀδικήσειν· τοῖς δ' ὑφαιρουμένοις τὰ τῆς πόλεως, καὶ ἱεροσυλοῦσι τὰ τῆς θεοῦ, τὸν δεσμὸν ἀφεῖλε. καίτοι εἰ μὲν ἐλάττω τούτους ἀδικεῖν ἐκείνων νομίσας φήσεις, ἀνάγκη μαίνεσθαί σε ὁμολο-
739 γεῖν· εἰ δὲ μείζω νομίζων, ὥσπερ ἐστὶν, ἐκεῖνα τἀδικήματα, τοὺς μὲν ἀφίης, τοὺς δὲ μὴ, οὐκ ἤδη δῆλος εἶ πεπραπὼς τὸ πρᾶγμα τούτοις; ἄξιον τοίνυν καὶ τοῦτ' εἰπεῖν, ὅσον ὑμεῖς διαφέρετε, ὦ ἄνδρες δικασταὶ, μεγαλοφροσύνῃ τῶν ῥητόρων. ὑμεῖς μέν γε τὰ ἐπὶ τῷ πλήθει νενομοθετημένα δεινὰ, ἐάν τις ἢ διχόθεν μισθοφορῇ, ἢ ὀφείλων τῷ δημοσίῳ ἐκκλησιάζῃ, ἢ δικάζῃ, ἢ ἄλλο τι ποιῇ, ὧν οἱ νόμοι ἀπαγορεύουσιν, οὐ λύετε· καὶ ταῦτ' εἰδότες, ὅτι διὰ πενίαν ποιήσειν ὁ τούτων τι ποιῶν, οὐδὲ νόμους τοιούτους τίθεσθε, ὅπως ἐξουσία ἔσται [αὐτοῖς] ἐξαμαρτεῖν· ἀλλὰ τοὐναντίον, ὅπως μή· οὗτοι δ', ὅπως οἱ τὰ αἴσχιστα καὶ τὰ δεινότατα ποιοῦντες δίκην μὴ δώσουσιν. εἶτα προπηλακίζουσιν ὑμᾶς ἰδίᾳ τοῖς λόγοις, ὡς αὐτοὶ καλοὶ κἀγαθοὶ, πονηρῶν καὶ ἀχαρίστων οἰκετῶν τρόπους ἔχοντες.

καὶ γὰρ ἐκείνων, ὦ ἄνδρες δικασταί, ὅσοι ἂν ἐλεύθεροι γένωνται, οὐ τῆς ἐλευθερίας χάριν ἔχουσι τοῖς δεσπόταις, ἀλλὰ μισοῦσι μάλιστα ἀνθρώπων ἁπάντων, ὅτι συνίσασιν αὐτοῖς δουλεύσασιν. οὕτω δὴ καὶ οὗτοι οἱ ῥήτορες οὐκ ἀγαπῶσιν ἐκ πενήτων πλούσιοι ἀπὸ τῆς πόλεως γιγνόμενοι, ἀλλὰ καὶ προπηλακίζουσι τὸ πλῆθος, ὅτι σύνοιδεν αὐτῶν ἑκάστοις τὰ ἐν τῇ πενίᾳ καὶ ἐλεεινότητι ἐπιτηδεύματα. ἀλλὰ νὴ Δία, αἰσχρὸν ἴσως ἂν ἦν, Ἀνδροτίωνα δεδέσθαι, ἢ Γλαυκέτην, ἢ Μελάνωπον; οὐ μὰ τὸν Δί', ὦ ἄνδρες δικασταί· ἀλλὰ πολὺ αἴσχιον τὴν πόλιν ἀδικουμένην καὶ ὑβριζομένην μὴ λαβεῖν δίκην καὶ ὑπὲρ τῆς θεοῦ, καὶ ὑπὲρ αὐτῆς. ἐπεὶ Ἀνδροτίωνί γε πότερα οὐ πατρῷον τὸ δεδέσθαι; ἀλλ' 740 αὐτοὶ ἴστε πολλὰς πενταετηρίδας ἐν τῷ δεσμωτηρίῳ διατρίψαντα τὸν πατέρ' αὐτοῦ, καὶ ἀποδράντα, καὶ οὐκ ἀφεθέντα. ἀλλὰ διὰ τὰ ἐπιτηδεύματα τὰ ἐν τῇ ἡλικίᾳ; ἀλλὰ καὶ διὰ ταῦτα δεδέσθαι αὐτῷ οὐχ ἧττον προσήκει, ἢ δι' ἅπερ ὑφείλετο· ἢ ὅτι εἰσήγεν εἰς τὴν ἀγοράν, οὐκ ἔξον αὐτῷ, καὶ ἐκ ταύτης τοὺς σωφρόνως βεβιωκότας αὐτὸς ἦγεν εἰς τὸ δεσμωτήριον. ἀλλὰ Μελάνωπος δεινὸν νὴ τὸν Δί' ἐστὶν εἰ δεθήσεσθαι νῦν ἔμελλεν; ἀλλὰ περὶ μὲν τοῦ πατρὸς αὐτοῦ οὐδὲν ἂν φλαῦρον ἔποιμι, οὐδ' εἰ πάνυ πολλὰ ἔχω περὶ κλοπῆς λέγειν. ἀλλ' ἔστω ἐκεῖνός γ' ἐμοὶ τοιοῦτος, οἷον ἂν Τιμοκράτης αὐτὸν ἐγκωμιάσειεν. ἀλλ' εἰ, χρηστοῦ πατρὸς ὢν, πονηρὸς καὶ κλέπτης ἦν· (καὶ προδοσίας γε ἄλους τρία τάλαντα ἀπέτισε· καὶ, συνίδρου γενομένου, κλοπὴν αὐτοῦ τὸ δικαστήριον κατέγνω, καὶ δεκαπλασίαν ἀπέτισε, καὶ παρεπρεσβεύσατο εἰς Αἴγυπτον, καὶ τοὺς ἀδελφοὺς τοὺς ἑαυτοῦ ἠδίκει·) οὐ τοσούτῳ μᾶλλον αὐτὸν ἐδεῖ δεδέσθαι, εἰ χρηστοῦ πατρὸς ὤν, τοιοῦτος ἦν; οἶμαι γὰρ ἔγωγ', εἴπερ τῷ ὄντι χρηστὸς ἦν Λάχης, καὶ φιλόπολις, ὑπ' αὐτοῦ ἂν ἐκείνου δεθῆναι αὐτόν, τοιοῦτόν γ' ὄντα, καὶ οὕτως αἰσχροῖς ὀνείδεσι περιβάλλοντ' ἐκεῖνον. καὶ τοῦτον μὲν δὴ ἐῶμεν, Γλαυκέτην δὲ σκεψώμεθα. οὐχ οὑτός ἐστιν, ὃ πρῶτον

μὲν εἰς Δεκέλειαν αὐτομολήσας, κἀκεῖθεν ὁρμώμενος, καταθέων καὶ φέρων, καὶ ἄγων ὑμᾶς; ἀλλὰ πάντες ἴστε ταῦθ' ἃ λέγω· καὶ ὁ μὲν τῶν ὑμετέρων παίδων, καὶ γυναικῶν, καὶ τῶν ἄλλων χρημάτων, ὅσα λάβοι, δεκάτας ἐκεῖ τῷ ἁρμοστῇ
741 κατατιθεὶς τούτων ἀκριβῶς· τὴν δὲ γ' ἐνθάδε θεὸν, πρεσβευτὴς ἀξιωθεὶς εἶναι ὑφ' ὑμῶν, ἀποστερῶν τὰς ἀπὸ τῶν ὑμετέρων πολεμίων δεκάτας, εἶτα ταμιεύσας ἐκ τῆς ἀκροπόλεως τὰ ἀριστεῖα τῆς πόλεως, ἃ ἔλαβεν ἀπὸ τῶν βαρβάρων, ὑφηρημένος ἐξ ἀκροπόλεως· τόν, τε δίφρον τὸν ἀργυρόποδα, καὶ τὸν ἀκινάκην τὸν Μαρδονίου, ὃς ἦγε τριακοσίους δαρεικούς. ἀλλὰ ταῦτά γ' οὕτω περιφανῆ ἐστὶν, ὥστε πάντας ἀνθρώπους εἰδέναι. ἀλλὰ τἆλλα οὐ βέλτιος; ὡς οὐδείς γ' ἀνθρώπων. εἶτα φείσασθαί τινος αὐτῶν ἄξιόν ἐστιν, ὥστε διὰ τούτους ἢ τῶν δεκατῶν τῶν τῆς θεοῦ ἀμελῆσαι, ἢ τῆς διπλασίας τῶν ὁσίων χρημάτων, ἢ τὸν τούτους περιῳμένον σώζειν μὴ τιμωρήσασθαι; καὶ τί κωλύσει ἅπαντας εἶναι πονηροὺς, ὦ ἄνδρες δικασταὶ, εἰ διὰ ταῦτα πλέον ἕξουσιν; ἐγὼ μὲν γὰρ οἶμαι οὐδέν. μὴ τοίνυν αὐτοὶ διδάσκετε, ἀλλὰ τιμωρεῖσθε. καὶ μὴ ἐᾶτε ἀγανακτεῖν, εἰ, δεθήσονται, ἔχοντες τὰ ὑμέτερα· ἀλλ' ἄγετ' αὐτοὺς ὑπὸ τοὺς νόμους· οὐδὲ γὰρ οἱ τῆς ξενίας ἁλισκόμενοι ἀγαναχτοῦσιν ἐν τῷ δικήματι, τούτῳ ὄντες, ἕως ἂν τῶν ψευδομαρτυριῶν ἀγωνίσωνται· ἀλλὰ μένουσι, καὶ οὐκ οἴονται δεῖν ἐγγυητὰς καταστήσακες περιεῖναι. ἔδοξε γὰρ τῇ πόλει ἀπιστεῖν αὐτοῖς, καὶ οὐκ ᾤετο δεῖν διακρουσθῆναι τῆς τιμωρίας δι' ἐγγυητῶν καταστάσεως· ἀλλ' ἐνταῦθα μένειν αὐτοὺς, οὗ καὶ ἄλλοι πολλοὶ τῶν πολιτῶν. καίτοι καὶ ἐπὶ χρήμασιν ἤδη τινὲς ἐδέθησαν, καὶ ἐπὶ κρίσεσιν· ἀλλ' ὅμως ὑπέμειναν. ἀηδὲς μὲν οὖν ἴσως ἐστὶν ὀνομαστὶ περί τινων μεμνῆσθαι· ἀναγκαῖον δὲ παρεξετάσαι αὐτοὺς παρὰ τούτους.
742 τοὺς μὲν οὖν πρὸ Εὐκλείδου ἄρχοντος ἐῶ, καὶ τοὺς σφόδρα παλαιούς. καίτοι κατὰ τοὺς χρόνους, καθ' οὓς ἕκαστοι αὐτῶν ἦσαν, πολλοῦ ἄξιοι δο-

κοῦντες γεγενῆσθαι τὸν ἔμπροσθεν χρόνον, ὅμως ἰσχυρᾶς παρὰ τοῦ δήμου ὀργῆς ἐτύγχανον ἐπὶ τοῖς ὕστερον γενομένοις ἀδικήμασιν· οὐ γὰρ χρόνον τινὰ δίκαιον ἦγετο δεῖν αὐτοὺς ἡ πόλις εἶναι, εἶτα κλέπτας· ἀλλά γε περὶ τὰ κοινὰ ἀεὶ δικαίους. ἐδόκει γὰρ τὸν ἔμπροσθεν χρόνον οὐ φύσει, ἀλλ' ἐπιβουλεύων, τοῦ πιστευθῆναι ἕνεκεν, δίκαιος ὁ τοιοῦτος γεγονέναι ἄνθρωπος. ἀλλὰ μετ' Εὐκλείδην ἄρχοντα, ὦ ἄνδρες δικασταί, πρῶτον μὲν, Θρασύβουλον, τὸν Κολυττέα, ἅπαντες μέμνησθε δὶς δεθέντα, καὶ πριθέντα ἀμφοτέρας τὰς κρίσεις ἐν τῷ δήμῳ. καίτοι τῶν ἐκ Πειραιῶς καὶ ἀπὸ Φυλῆς οὗτος ἦν. ἔπειτα Φιλέψιον, τὸν Λαμπρέα. ἔπειτα Ἀγύρριον, τὸν Κολυττέα, ἄνδρα χρηστὸν καὶ δημοτικὸν, καὶ περὶ τὸ πλῆθος τὸ ὑμέτερον πολλὰ σπουδάσαντα. ἀλλ' ὅμως τοὺς νόμους ᾤετο δεῖν καὶ αὐτὸς ἐκεῖνος ὁμοίως, ὥσπερ ἐπὶ τοῖς ἀδυνάτοις, οὕτω καὶ ἐφ' ἑαυτῷ ἰσχύειν· καὶ ἐγένετο ἐν τῷ οἰκήματι τούτῳ πολλὰ ἔτη, ἕως τὰ χρήματα ἀπέτισεν, ἃ ἔδοξε τῆς πόλεως ὄντα ἔχειν. καὶ ἐπ' ἐκείνῳ Καλλίστρατος, δυνάμενος, καὶ ἀδελφιδοῦς ὢν αὐτοῦ, οὐκ ἐτίθει νόμους· καὶ Μυρωνίδης, ὁ Ἀρχίνου υἱὸς, τοῦ καταλαβόντος Φυλὴν, καὶ μετά γε τοὺς θεοὺς αἰτιωτάτου ὄντος τῆς καθόδου τῷ δήμῳ, καὶ ἄλλα πολλὰ καὶ καλὰ πεπολιτευμένου, καὶ ἑστρατηγηκότος πολλάκις, ἀλλ' ὅμως ἅπαντες οὗτοι ὑπέμειναν τοὺς νόμους. καὶ οἱ ταμίαι, ἐφ' ὧν ὁ Ὀπισθόδομος ἐνεπρήσθη, καὶ 743
οἱ τῶν τῆς θεοῦ, καὶ οἱ τῶν ἄλλων θεῶν, ἐν τῷ οἰκήματι τούτῳ ἦσαν, ἕως ἡ κρίσις αὐτοῖς ἐγένετο. καὶ οἱ περὶ τὸν σῖτον ἀδικεῖν δόξαντες, καὶ ἄλλοι πολλοὶ, ὦ ἄνδρες δικασταὶ, ἅπαντες βελτίους Ἀνδροτίωνος ὄντες. εἶτα τούτοις μὲν ἔδει κυρίους τοὺς πάλαι κειμένους εἶναι νόμους, καὶ δεδωκέναι δίκην αὐτοὺς κατὰ τοὺς ὑπάρχοντας νόμους· δὶ Ἀνδροτίωνα δὲ, καὶ Γλαυκέτην, καὶ Μελάνωπον, καινὸν δεῖ γενέσθαι νόμον, νὴ Δία, τοὺς ἑαλωκότας, καὶ ψήφῳ κεκριμένους κατὰ τοὺς πάλαι κειμένους νόμους, καὶ δόξαντας ἔχειν ἱερὰ χρήματα καὶ ὅσια;

εἶτ' οὐ καταγέλαστος δόξει ἡ πόλις εἶναι, εἰ τοῖς ἱεροσύλοις, ὅπως σωθήσονται, νόμον φανεῖται τιθεμένη; ἔγωγ' οἶμαι. μὴ τοίνυν ἐάσητε ὑμᾶς αὐτοὺς ὑβρίζεσθαι, μηδὲ τὴν πόλιν, ἀλλ' ἀναμνησθέντες, ὅτι Εὔδημον, τὸν Κυδαθηναιέα, νόμον δόξαντα θεῖναι οὐκ ἐπιτήδειον, οὐ πάλαι, ἀλλ' ἐπ' Εὐάνδρου ἄρχοντος, ἀπεκτείνατε· καὶ Φίλιππον, τὸν Φιλίππου, τοῦ ναυκλήρου, υἱὸν, μικροῦ μὲν ἀπεκτείνατε, χρημάτων δὲ πολλῶν, αὐτοῦ ἐκείνου ἀντιτιμωμένου, παρ' ὀλίγας ψήφους ἠτιμώσατε· ταύτην τὴν ὀργὴν καὶ νῦν ἐπὶ τουτονὶ λάβετε, ἐκεῖνο πρὸς τούτοις ἅπασιν ἐνθυμηθέντες, τί ποτ' ἂν ἐπάθετε ὑπὸ τούτου αὐτοῦ, εἰ οὗτος εἷς ὢν ἐπρέσβευσεν ὑπὲρ ὑμῶν. οἶμαι γὰρ οὐδὲν τοιοῦτον εἶναι, ὅτου ἂν ἀπέσχετο. ὁρᾶτε δὴ τὴν διάνοιαν αὐτοῦ· ὁ γὰρ νόμος, ὃν ἐτόλμησε θεῖναι, τὸν τρόπον αὐτοῦ δείκνυσι. βούλομαι δ' ὑμῖν, ὦ ἄνδρες δικασταὶ, ἐν Λοκροῖς ὡς νομοθετοῦσι, διηγήσασθαι. οὐδὲν γὰρ χεί-
744 ρους ἔσεσθε παράδειγμά τι ἀκηκοότες, ἄλλως τε καὶ ᾧ πόλις εὐνομουμένη χρῆται. ἐκεῖνοι γὰρ οὕτως οἴονται δεῖν τοῖς πάλαι κειμένοις χρῆσθαι νόμοις, καὶ τὰ πάτρια περιστέλλειν, καὶ μὴ πρὸς τὰς βουλήσεις, μηδὲ πρὸς τὰς διαδύσεις τῶν ἀδικημάτων νομοθετεῖσθαι, ὥστε, ἄν τις βούληται νόμον καινὸν τιθέναι, ἐν βρόχῳ τὸν τράχηλον ἔχων νομοθετεῖ. καὶ ἐὰν μὲν δόξῃ καλὸς καὶ χρήσιμος εἶναι ὁ νόμος, ζῇ ὁ τιθεὶς, καὶ ἀπέρχεται. εἰ δὲ μὴ, τέθνηκεν ἐπισπασθέντος τοῦ βρόχου. καὶ γάρ τοι καινοὺς μὲν οὐ τολμῶσι τίθεσθαι νόμους· τοῖς δὲ πάλαι κειμένοις ἀκριβῶς χρῶνται. ἐν πολλοῖς δὲ πάνυ ἔτεσιν, ὦ ἄνδρες δικασταὶ, εἷς λέγεται παρ' αὐτοῖς νόμος καινὸς τεθῆναι. ὄντος γὰρ αὐτόθι νόμου, ἐάν τις ὀφθαλμὸν ἐκκόψῃ, ἀντεκκόψαι παρασχεῖν τὸν ἑαυτοῦ, καὶ οὐ χρημάτων τιμήσεως οὐδεμιᾶς, ἀπειλῆσαί τις λέγεται ἐχθρὸς ἐχθρῷ, ἕνα ἔχοντι ὀφθαλμὸν, ὅτι αὐτοῦ ἐκκόψει τοῦτον τὸν ἕνα. γενομένης δὲ ταύτης τῆς ἀπειλῆς, χαλεπῶς ἐνεγκὼν ὁ ἑτερόφθαλμος, καὶ ἡγούμενος ἀβίωτον εἶναι αὐτῷ

τὸν βίον τοῦτο παθόντι, λέγεται τολμῆσαι νόμον εἰσενεγκεῖν· ἐάν τις ἕνα ἔχοντος ὀφθαλμὸν ἐκκόψῃ, ἄμφω ἀντεκκόψαι παρασχεῖν, ἵνα τῇ ἴσῃ συμφορᾷ ἀμφότεροι χρῶνται. καὶ τοῦτον μόνον λέγονται Λυκροὶ θέσθαι τὸν νόμον ἐν πλείοσιν, ἢ δικαιοσίοις ἔτεσιν. οἱ δὲ παρ' ὑμῖν ῥήτορες, ὦ ἄνδρες δικασταί, πρῶτον μὲν ὅσοι μῆνες μικροῦ δέουσι νομοθετεῖν τὰ αὐτοῖς συμφέροντα. ἔπειτ' αὐτοὶ μὲν τοὺς ἰδιώτας εἰς τὸ δεσμωτήριον ἄγουσιν, ὅταν ἄρχωσιν· ἐφ' αὑτοῖς δ' οὐκ οἴονται δεῖν τὸ αὐτὸ δίκαιον εἶναι τοῦτο. ἔπειτα τοὺς μὲν τοῦ Σόλωνος νόμους, τοὺς πάλαι δεδοκιμασμένους, οὓς οἱ πρόγονοι ἔθεντο, 745
λύουσιν αὐτοί· τοῖς δ' ἑαυτῶν, οὓς ἐπ' ἀδικίᾳ τῆς πόλεως τιθέασι, χρῆσθαι ὑμᾶς οἴονται δεῖν. εἰ οὖν μὴ τιμωρήσησθε τούτους, οὐκ ἂν φθάνοι τὸ πλῆθος τούτοις τοῖς ῥητόροις δουλεῦον. εὖ δ' ἴστε, ὦ ἄνδρες δικασταί, ὅτι, ἐὰν μὲν σφόδρα ὀργίζησθε, ἧττον ἀσελγανοῦσιν· ἐὰν δὲ μὴ, πολλοὺς τοὺς ἀσελγεῖς εὑρήσετε, καὶ τοὺς ὑβρίζοντας [ὑμᾶς]· ἐπὶ τῇ τοῦ φιλοτιμεῖσθαι προφάσει. ἵνα δὲ καὶ περὶ ἐκείνου εἴπω τοῦ νόμου, ὦ ἄνδρες δικασταί, ᾧ ἀκούω μέλλειν παραδείγματι χρῆσθαι τουτονί, καὶ φήσειν ἀκόλουθον αὐτῷ τεθεικέναι, ἐν ᾧ ἐνι· οὐδὲ θήσει Ἀθηναίων οὐδένα, ὃς ἂν ἐγγυητὰς τρεῖς καθιστῇ τὸ αὐτὸ τέλος τελοῦντας, πλὴν ἐάν τις ἐπὶ προδοσίᾳ τῆς πόλεως, ἢ ἐπὶ καταλύσει τοῦ δήμου συνιὼν ἁλῷ, ἢ τέλος τι πριάμενος, ἢ ἐγγυησάμενος, ἢ ἐπλέγων μὴ καταβάλλῃ· ἀκούσατέ μου καὶ περὶ τούτου· οὐ γὰρ ἐρῶ, ὅτι αὐτὸς Ἀνδροτίωνα ἦγεν εἰς τὸ δεσμωτήριον, καὶ ἔδει, τούτου κειμένου τοῦ νόμου· ἀλλ', ἐφ' οἷς κεῖται ὁ νόμος οὗτος, διδάξω ὑμᾶς. οὗτος γάρ, ὦ ἄνδρες δικασταί, οὐκ ἐπὶ τοῖς κεκριμένοις καὶ ἠγωνισμένοις κεῖται, ἀλλ' ἐπὶ τοῖς ἀκρίτοις, ἵνα μὴ διὰ τὸ δεδέσθαι χεῖρον ἀναγκάζοιντο ἀγωνίζεσθαι, ἢ καὶ παντάπασιν ἀπαράσκευον εἶεν. οὑτοσὶ δὲ, ὃ ἐπὶ τοῖς ἀκρίτοις κεῖται, ὡς περὶ πάντων εἰρημένα, μέλλει πρὸς ὑμᾶς λέγειν· ὡς δὲ σαφῶς γνώσησθε, ὅτι ἀληθῆ λέγω, ἐγὼ

ὑμῖν ἐρῶ· οὔτε γὰρ ἂν, ὦ ἄνδρες δικασταί, ἐξῆν ὑμῖν τιμᾶν ἃ, τί χρὴ παθεῖν, ἢ ἀποτῖσαι. ἐν γὰρ τῷ παθεῖν καὶ ὁ δεσμὸς ἦν. οὐκ ἂν οὖν ἐξῆν
746 δεσμοῦ τιμῆσαι. οὗ δ', ὅσων ἔνδειξίς ἐστί τινι, ἢ ἀπαγωγή, προσεγέγραπτο ἂν ἐν τοῖς νόμοις· τὸν δ' ἑαλωκότα, ἢ ἀπαχθέντα, δησάντων οἱ ἕνδεκα ἐν τῷ ξύλῳ· εἶπερ μὴ ἐξῆν ἄλλους, ἢ τοὺς ἐπὶ προδοσίᾳ τῆς πόλεως, ἢ ἐπὶ καταλύσει τοῦ δήμου συνόντας, ἢ τοὺς τὰ τέλη ὠνουμένους, καὶ μὴ καταβάλλοντας, δῆσαι. νῦν δὲ, ταῦθ' ὑμῖν τεκμήρια ἔστω, ὅτι ἔξεστι δῆσαι· παντελῶς γὰρ ἤδη ἄκυρα ἂν ἦν τὰ τιμήματα, ἔπειτα δ', ὦ ἄνδρες δικασταί, τοῦτο τὸ γράμμα αὐτὸ μὲν καθ' αὑτὸ οὐκ ἔστιν νόμος· τὸ οὐδὲ δῆσαι Ἀθηναίων οὐδένα· ἐν δὲ τῷ ὅρκῳ τῷ βουλευτικῷ γέγραπται, ἵνα μὴ συνιστάμενοι οἱ ῥήτορες οἱ ἐν τῇ βουλῇ δεσμῶν κατά τινος τῶν πολιτῶν λέγοιεν. ἄκυρον οὖν τοῦ δῆσαι τὴν βουλὴν ποιῶν τοῦτο ὁ Σόλων πρὸς τὸν ὅρκον τὸν βουλευτικὸν προσέγραψεν, ἀλλ' οὐ πρὸς τὸν ὑμέτερον· ἁπάντων γὰρ κυριώτατον ᾤετο δεῖν εἶναι τὸ δικαστήριον, καὶ, ὅ, τι γνοίη, τοῦτο πάσχειν τὸν ἁλόντα. ἀναγνώσεται δ' ὑμῖν αὐτοῦ τοῦτου ἕνεκα τὸν τῶν ἡλιαστῶν ὅρκον. λέγε σύ.

Ὅρκος ἡλιαστῶν.

Ψηφιοῦμαι κατὰ τοὺς νόμους, καὶ τὰ ψηφίσματα τοῦ δήμου τοῦ Ἀθηναίων, καὶ τῆς βουλῆς τῶν πεντακοσίων, καὶ τυραννον οὐ ψηφιοῦμαι εἶναι, οὐδ' ὀλιγαρχίαν· οὐδ' ἐάν τις καταλύῃ τὸν δῆμον τὸν Ἀθηναίων, ἢ λέγῃ, ἢ ἐπιψηφίζῃ παρὰ ταῦτα, οὐ πείσομαι· οὐδὲ τῶν χρεῶν τῶν ἰδίων ἀποκοπὰς, οὐδὲ γῆς ἀναδασμὸν τῆς Ἀθηναίων, οὐδ' οἰκιῶν, οὐδὲ τοὺς φεύγοντας κατάξω, οὐδὲ ὧν θάνατος κατέγνωσται, οὐδὲ τοὺς μένοντας ἐξελῶ παρὰ τοὺς νόμους τοὺς κειμένους, καὶ τὰ ψηφίσματα τοῦ δήμου τῶν Ἀθηναίων, καὶ τῆς βουλῆς· οὔτ' αὐτὸς
747 ἐγὼ, οὔτ' ἄλλον οὐδένα ἐάσω· οὐδ' ἀρχὴν καταστήσω, ὥστ' ἄρχειν ὑπεύθυνον ὄντα ἑτέρας ἀρχῆς, καὶ τῶν ἐννέα ἀρχόντων, καὶ τοῦ ἱερομνήμονος, καὶ ὅσαι μετὰ τῶν ἐννέα ἀρχόντων κυαμεύονται ταύτῃ

τῇ ἡμέρᾳ, καὶ κήρυκος, καὶ πρεσβείας, καὶ συνέδρων· οὐδὲ δὶς τὴν αὐτὴν ἀρχὴν τὸν αὐτὸν ἄνδρα, οὐδὲ δύο ἀρχὰς ἄρξαι τὸν αὐτὸν ἐν τῷ αὐτῷ ἐνιαυτῷ· οὐδὲ δῶρα δέξομαι τῆς ἡλιάσεως ἕνεκα, οὔτ' αὐτὸς ἐγώ, οὔτ' ἄλλος ἐμοὶ, οὔτ' ἄλλη, εἰδότος ἐμοῦ, δι' τέχνη, οὔτε μηχανῇ οὐδεμιᾷ. καὶ γέγονα οὐκ ἔλαττον, ἢ τριάκοντ' ἔτη. καὶ ἀκροάσομαι τοῦ τε κατηγόρου, καὶ τοῦ ἀπολογουμένου ὁμοίως ἀμφοῖν, καὶ διαψηφιοῦμαι περὶ αὐτοῦ, δι' ἂν ᾖ ἡ δίωξις. ἐπόμνυμι Δία, Ποσειδῶ, Δήμητρα. καὶ ἐπαρῶμαι ἐξώλειαν ἑαυτῷ, καὶ οἰκίᾳ τῇ ἑαυτοῦ, εἴ τι τούτων παραβαίνοιμι. εὐορκοῦντι δὲ πολλὰ ἀγαθὰ εἶναι. ἐνταυθοῖ δ' οὐκ ἔνι, ὦ ἄνδρες δικασταί· οὐδὲ δήσω Ἀθηναίων οὐδένα· τὰ γὰρ κρίνοντα τὰς κρίσεις ἁπάσας, τὰ δικαστήριά ἐστον, οἷς ἐξουσία ἐστὶ καὶ δεσμὸν, καὶ ἄλλο τι, ὃ ἂν βούλωνται, καταγιγνώσκειν. ὡς μὲν οὖν ἔξεστιν ὑμῖν δεσμὸν καταγιγνώσκειν, ταύτῃ ἐπιδείκνυμι· ὡς δὲ τὰ δεδικασμένα ἄκυρα ποιεῖν, καὶ δεινὸν, καὶ ἀνόσιόν ἐστι, καὶ δήμου κατάλυσις, πάντας ἂν οἶομαι ὁμολογῆσαι. ἡ γὰρ πόλις ἡμῶν, ὦ ἄνδρες δικασταὶ, νόμοις καὶ ψηφίσμασι διοικεῖται. εἰ δέ τις τὰ ψηφισμένα κεκριμένα νόμῳ καινῷ λύσει, τί πέρας ἔσται; ἢ πῶς τοῦτον δίκαιόν ἐστι νόμον προσαγορεῦσαι, ἀλλ' οὐκ ἀνομίαν; ἢ πῶς οὐ τῆς μεγίστης ὀργῆς ὁ τοιοῦτος νομοθέτης ἄξιος ἐστίν; ἐγὼ μὲν γὰρ τῆς ἐσχάτης νομίζω, οὐχ ὅτι τοῦτον μόνον τὸν νόμον ἔθηκεν, ἀλλ' ὅτι καὶ τοῖς ἄλλοις ἁδὸν δεί- 748
κνύει καὶ περὶ δικαστηρίων καταλύσεως, καὶ περὶ τῶν φευγόντων καθόδου, καὶ περὶ τῶν ἄλλων τῶν δεινοτάτων. τί γὰρ κωλύει, ὦ ἄνδρες δικασταὶ, εἰ οὗτος χαίρων ἀπαλλάξει, ὁ τοιοῦτον νόμον θεὶς, ἕτερον φανῆναι ἄλλο τι τῶν τῆς πόλεως ἰσχυροτάτων καταλύσοντα νόμῳ καινῷ; ἐγὼ μὲν γὰρ οἶμαι οὐδέν. ἀκούω δ' ἔγωγε καὶ τὸ πρότερον οὕτω καταλυθῆναι τὴν δημοκρατίαν, παρανόμων πρῶτον γραφῶν καταλυθεισῶν, καὶ τῶν δικαστηρίων ἀκύρων γενομένων. ἴσως μὲν οὖν ἄν τις ὑπολάβοι, ὅτι,

οὐχ ὁμοίων ὄντων τῶν πραγμάτων νῦν καὶ τότε, λέγω περὶ καταλύσεως τοῦ δήμου· ἀλλ' οὐδὲ σπέρμα δεῖ καταβάλλειν ἐν τῇ πόλει οὐδένα, ὦ ἄνδρες δικασταί, τοιούτων πραγμάτων, οὐδ' εἰ μή πω ἂν ἐκφύοι, ἀλλὰ καὶ τὸν ἐγχειροῦντα λέγειν, ἢ ποιεῖν τι τοιοῦτον, δίκην διδόναι. ὅτι τοίνυν καὶ τέχνῃ κακῶς ἐνεχείρησε ποιεῖν ὑμᾶς, ἄξιόν ἐστιν ἀκοῦσαι· ὁρῶν γὰρ ἑκάστοτε πάντας, καὶ τοὺς πολιτευομένους καὶ τοὺς ἰδιώτας, τοὺς νόμους τῶν τῆς πόλεως ἀγαθῶν αἰτίους ὑπολαμβάνοντας, ἐσκόπει πῶς λήσει τούτους καταλύσας, κἂν ἄρα ληφθῇ τοῦτο ποιῶν, μὴ δόξῃ δεινὸν, μηδ' ἀναιδὲς μηδὲν εἰργάσθαι. εὗρεν οὖν, τοῦτο ποιῶν, ὃ πεποίηκε, νόμῳ τοὺς νόμους καταλῦσαι, ἵνα τἀδικήματ' αὐτοῦ τὸ τῆς σωτηρίας ὄνομ' ἔχῃ. οἵ τε γὰρ σώζοντες τὴν πόλιν, εἰσὶ νόμοι, ὅν τε ῥητὸς ἔθηκεν, οὐδὲν ἐκείνοις τῶν αὐτῶν ἔχοντα, νόμος. τὴν μὲν οὖν τοῦ ὀνόματος φιλανθρωπίαν, ὅτι ταύτην ἂν μάλιστα προσίεσθε,
749 κατεῖδε· τὴν δὲ χρείαν, ὅτι τἀναντία ἔχουσα φανήσεται, παρεῖδε· φέρε γὰρ πρὸς Διός, ἔστιν ὅστις ἂν, ἢ πρόεδρός ποτ' ἐπεψήφισεν, ἢ πρύτανις, τούτων τι τῶν ἐν τῷ νόμῳ γεγραμμένων; ἐγὼ μὲν [οὖν] οὐδένʼ ἂν οἶμαι. πῶς οὖν τοῦθ' ὑπέδυ; νόμον ἔθετο ἄνομα τοῖς αὐτοῦ κακουργήμασιν· οὐ γὰρ ἁπλῶς, οὐδ' ὅπως ἔτυχε, ποιοῦσι κακῶς ὑμᾶς, ἀλλ' ἐσκεμμένως, καὶ ταῦτ' αὐτὸ πράττοντες, οὐχ οὗτοι μόνον, ἀλλὰ καὶ πολλοὶ τῶν πολιτευομένων, οἳ τούτῳ παριάντες, αὐτίκα δὴ μάλα συναπολογήσονται, οὐ μὰ Δί' οὐ Τιμοκράτει χαρίσασθαι βουλόμενοι πάθεν; ἀλλ' αὐτῷ συμφέρειν ἕκαστος ἡγούμενος τὸν νόμον, ὥσπερ τοίνυν αὐτοὶ σφίσιν αὐτοῖς βοηθοῦσιν ἐφ' ὑμᾶς, οὕτω δεῖ καὶ ὑμᾶς ὑμῖν αὐτοῖς βοηθεῖν. καίτοι ἀνερωτῶντός τινος αὐτὸν, ὅτου ἕνεκα τοιαῦτ' ἠθέλησε γράφειν, καὶ διεξιόντος, ὡς χαλεπὸν τὸν ἀγῶνα ὑπολαμβάνοι τόνδε, τετυφῶσθαι τὸν [ταῦτα] λέγοντ' ἔφη· συμπαρέσεσθαι γὰρ Ἀνδροτίωνα ἑαυτῷ, καὶ τοιούτους λόγους, σχολὴν ἄγοντα, ἐσκέφθαι περὶ πάντων, ὡς εὖ εἰδέναι,

ὅτι οὐδὲν αὐτῷ γενήσοιτο φλαῦρον ἀπὸ τῆς γραφῆς τῆσδε. καὶ δῆτα καὶ τεθαύμακα τὴν ἀναισχυντίαν τὴν τούτου τε κἀκείνου· τοῦ μὲν, εἰ καλεῖ, τοῦ δ', εἰ πάρεισι, καὶ συναπολογήσεται. μαρτυρία γὰρ δήπου φανερὰ γενήσεται πᾶσιν ὑμῖν, ὅτι τὸν νόμον τοῦτων ἕνεκα ἐτέθει, ἀλλ' οὐκ ἐπὶ πᾶσι τὸν αὐτόν. ὅμως δὲ καὶ περὶ τῶν ἐκείνῳ πεπολιτευμένων ὑμᾶς μικρὰ βέλτιόν ἐστιν ἀκοῦσαι, καὶ τούτων ταῦτα, ὧν κεκοινώνηκεν οὗτος, καὶ δι' ἃ τοῦτον οὐδὲν ἧττον ἐκείνου δικαίως ἂν μισοῖτε. λέξω δ' οὐδὲν πλέον ὧν ἀκηκόαθ' ὑμεῖς, εἰ μή τινες ἄρα ἐπὶ τοῖς 750
Εὐκτήμονι γιγνομένοις μὴ παρῆσαν ἀγῶσι. καὶ πρῶτον μὲν ἐφ' ᾧ μέγιστον φρονεῖ, τὴν τῶν χρημάτων εἰσπραξιν ἐξετάσωμεν αὐτοῦ, ἣν μετὰ τοῦτον τοῦ χρηστοῦ πάντας εἰσέπραξεν ὑμᾶς· αἰτιασάμενος γὰρ Εὐκτήμονα τὰς ὑμετέρας ἔχειν εἰσφοράς, καὶ τοῦτ' ἐξελέγξειν, ἢ παρ' ἑαυτοῦ καταθήσειν, ὑποσχόμενος, καταλύσας ψηφίσματι πληρωτὴν ἀρχήν, ἐπὶ τῇ προφάσει ταύτῃ, ἐπὶ τὴν εἴσπραξιν παρέδυ. καὶ τοῦτον προὐβάλλετο, εἰπὼν τὴν τοῦ σώματος ἀρρωστίαν, ἵν', ἔφη, συνδιοικῇ μοι. δημηγορίας δ' ἐπὶ τούτοις ποιούμενος, ὡς ἔστι τριῶν αἵρεσις ὑμῖν, ἢ τὰ πομπεῖα κατακόπτειν, ἢ πάλιν εἰσφέρειν, ἢ τοὺς ὀφείλοντας εἰσπράττειν· αἱρουμένων εἰκότως ὑμῶν τοὺς ὀφείλοντας εἰσπράττειν, ταῖς ὑποσχέσεσι κατέχων, καὶ διὰ τὸν καιρὸν, ὃς ἦν τότ', ἔχων τὴν ἐξουσίαν, τοῖς μὲν κειμένοις νόμοις περὶ τούτων οὐκ ᾤετο δεῖν χρήσθαι, οὐδ', εἰ μὴ τούτους ἐνόμιζεν ἱκανοὺς, ἑτέρους τιθέναι· ψηφίσματα δ' εἶπεν ἐν ὑμῖν δεινὰ καὶ παράνομα, δι' ὧν ἠργολάβει, προσαγωγεῖ τούτῳ χρώμενος τῶν λημμάτων· καὶ πολλὰ τῶν ὑμετέρων κέκλοφε μετὰ τοῦτον, γράψας τοὺς ἕνδεκα, καὶ τοὺς ἀποδέκτας, καὶ τοὺς ὑπηρέτας ἀκολουθεῖν μεθ' ἑαυτοῦ. εἶτ' ἔχων τουτουσὶ, ἦγεν ἐπὶ τὰς ὑμετέρας οἰκίας. καὶ σὺ, ὦ Τιμόκρατες, συνηκολούθεις, μόνος τῶν συναρχόντων, δέκα ὄντων. καὶ μηδεὶς ὑπολαμβανέτω με λέγειν, ὡς οὐ 751
χρὴν εἰσπράττειν τοὺς ὀφείλοντας. χρὴν γάρ. ἀλλὰ

πῶς; ὡς ὁ νόμος ἀγορεύει, τῶν ἄλλων ἕνεκα· τοῦτο γὰρ ἐστὲ δημοτικόν. οὐ γὰρ τοσοῦτον, ὦ ἄνδρες Ἀθηναῖοι, πέντε ταλάντων ὑμῖν, ὧν οὗτοι τότ' εἰσέπραξαν, τεθέντων ὠφέλησθε, ὅσον βέλαφθε, τοιούτων ἐθῶν εἰς τὴν πολιτείαν εἰσαγομένων. εἰ γὰρ ἐθέλοιτ' ἐξετάσαι, τίνος ἕνεκα μᾶλλον ἄν τις ἕλοιτο ἐν δημοκρατίᾳ ζῆν, ἢ ἐν ὀλιγαρχίᾳ, τοῦτ' ἂν εὕροιτε προχειρότατον, ὅτι πάντα πραότερά ἐστιν ἐν δημοκρατίᾳ. ὅτι μὲν τοίνυν τῆς ὁπόυ βούλεσθε ὀλιγαρχίας πολλῷ ἀσελγέστερα καὶ δεινότερα ἐποίουν οὗτοι, παραλείψω. ἀλλὰ παρ' ὑμῖν πότε πώποτε δεινότατα ἐν τῇ πόλει γέγονεν; εὖ οἶδ' ὅτι, ἐπὶ τῶν τριάκοντ', ἅπαντες ἂν εἴποιτε. τότε τοίνυν, ὡς ἔστιν ἀκούειν, οὐδεὶς ἐστιν, ὅστις ἀπεστερεῖτο τοῦ σωθῆναι, εἴ τις ἑαυτὸν οἴκοι κρύψειεν. ἀλλ' αὐτὸ τοῦτο κατηγοροῦσι τῶν τριάκοντα, ὅτι τοὺς ἐκ τῆς ἀγορᾶς ἀδίκως ἀπῆγον. οὗτοι τοίνυν τοσαύτην ὑπερβολὴν ἐποιήσαντο [ἐκείνων] τῆς ἑαυτῶν πονηρίας, ὥστ' ἐν δημοκρατίᾳ πολιτευόμενοι, τὴν ἰδίαν οἰκίαν ἑκάστῳ δεσμωτήριον καθίστασαν, ἄγοντες τοὺς ἔνδον ἐπὶ τὰς οἰκίας. καίτοι, ὦ ἄνδρες δικασταί, τί οἴεσθε, ὁπότ' ἄνθρωπος πένης, ἢ καὶ πλούσιος, πολλὰ δ' ἀνηλωκὼς, καὶ τιν' ἴσως τρόπον εἰκότως οὐκ εὐπορῶν ἀργυρίου, μὴ μόνον εἰς τὴν ἀγορὰν φοβοῖτ' ἐμβαλεῖν, ἀλλὰ μηδ' οἴκοι μένειν ἂν ἀσφαλὲς ἡγοῖτο· ὁ δὲ τούτων αἴτιος Ἀνδροτίων εἴη, ὃν οὐδ' ὑπὲρ αὐτοῦ δίκην ἔᾷ λαβεῖν τὰ πεπραγμένα καὶ βεβιωμένα, μή τί γ' ὑπὲρ τῆς πό-
752 λεως εἰσπράττειν εἰσφορὰς; καίτοι, εἴ τις ἔροιτ' αὐτὸν, ἢ σέ, ὦ Τιμόκρατες, τὸν ἐπαινέτην τούτων, καὶ συνεργὸν, τὰς εἰσφορὰς πότερον τὰ κτήματα, ἢ τὰ σώματα ὀφείλει; τὰ κτήματα, φήσαιτ' ἂν, εἴπερ ἀληθῆ λέγειν βούλοισθε. ἀπὸ γὰρ τούτων εἰσφέρομεν. τίνος οὖν ἕνεκ', ὦ κάκιστοι πάντων ἀνθρώπων, ἀφέντες τὸ τὰ χωρία δημεύειν, καὶ τὰς οἰκίας, καὶ ταῦτ' ἀπογράφειν, ἐᾶτε καὶ ὑβρίζετε
1 πολίτας ἀνθρώπους καὶ τοὺς ταλαιπώρους μετοίκους, οἷς ὑβριστικώτερον ὑμεῖς, ἢ τοῖς οἰκέταις

τοῖς ἑαυτῶν κεχρηῶθε. καὶ μὴν εἰ θέλοιτε σπείσασθαι παρ' ὑμῖν αὐτοῖς, ὦ ἄνδρες δικασταὶ, τί δοῦλον, ἢ ἐλεύθερον εἶναι διαφέρει, τοῦτο μέγιστον ἂν εὕροιτε, ὅτι τοῖς μὲν δούλοις τὸ σῶμα τῶν ἀδικημάτων ἁπάντων ὑπεύθυνόν ἐστι, τοῖς δ' ἐλευθέροις ὕστατον τοῦτο προσήκει κολάζειν. οἱ δὲ, τοὐναντίον εἰς τὰ σώματ', ὥσπερ ἀνδραπόδους, ἐποιήσαντο τὰς τιμωρίας. οὕτω δ' ἀνίσως, καὶ πλεονεκτικῶς ἔσχε πρὸς ὑμᾶς Ἀνδροτίων, ὥστε τὸν μὲν αὐτοῦ πατέρα ᾤετο δεῖν, δημοσίᾳ δεθέντα ἐπὶ χρήμασιν ἐν τῷ δεσμωτηρίῳ, μήτ' ἀποδόντα ταῦτα, μήτε κριθέντ', ἀποδρᾶναι· τῶν δ' ἄλλων πολιτῶν τὸν μὴ δυνάμενον τὰ ἑαυτοῦ θεῖναι, οἴκοθεν εἰς τὸ δεσμωτήριον ἀχθέντα, ὑφ' ἑαυτοῦ δεδέσθαι. καὶ Τιμοκράτης τῶν μὲν πολλῶν ἡμῶν τότε, ὅτε τὴν διπλασίαν εἰσέπραττεν, οὐδ' ἂν παρ' ἑνὸς λαβεῖν ἠθέλησεν ἐγγυητὰς, μὴ μέχρι τῆς ἐνάτης πρυτανείας, ἀλλ' οὐδὲ μιᾶς ἡμέρας. ἀλλ' ἡ διπλᾶ τὰ χρήματ' ἔδει καταβαλεῖν, ἢ παραχρῆμα δεδέσθαι. παρεδίδου δ' οὗτος τοῖς ἕνδεκα τὸν σὺν ὠφληκότα ἐν τῷ δικαστηρίῳ. νῦν δ' ὅπως, ὧν ἂν 735
ὑμεῖς καταγνῶτε, ἄδετος περιῆσθε, ὑπεύθυνον αὐτὸν ποιήσας, νόμον εἰσενεγκεῖν ἐτόλμησεν. ἀλλ' ὅμως καὶ τάδε, κἀκεῖνα φήσουσιν ὑπὲρ ὑμῶν πεπρᾶχθαι. εἶτα ταῦθ' ὑμεῖς ἐφ' ἑαυτοὺς ἀναδέξεσθε ὑπὲρ ὑμῶν πεπρᾶχθαι, καὶ τὰ τῆς τούτων θρασύτητος καὶ πονηρίας ἔργα πρᾴοις οἴσετε; ἀλλὰ μισεῖν ὀφείλετε τοὺς τοιούτους, ὦ ἄνδρες Ἀθηναῖοι, μᾶλλον, ἢ σώζειν. τὸν γὰρ ὑπὲρ τῆς πόλεως πράττοντά τι, καὶ πράων ὑμῶν τευξόμενον τὸ τῆς πόλεως ἦθος ἔχοντα δεῖ φαίνεσθαι. τοῦτο δ' ἐστὶ τί; τοὺς ἀσθενεῖς ἐλεεῖν, τοῖς ἰσχυροῖς καὶ δυναμένοις μὴ ἐπιτρέπειν ὑβρίζειν, οὐ τοὺς μὲν πολλοὺς ὠμῶς μεταχειρίζεσθαι, κολακεύειν δὲ τὸν εἰδέ τι δύνασθαι δοκοῦντα. ἃ σὺ ποιεῖς, ὦ Τιμόκρατες. δι' ἃ πολλῷ μᾶλλον ἂν εἰκότως, μηδὲ θελήσαντες ἀκοῦσαι, σοῦ θάνατον καταψηφίσαιντ' οὗτοι, ἢ θ' Ἀνδροτίωνα ἀφεῖσαν. ὅτε τοίνυν οὐδὲ τὴν εἰσπραξιν

αὐτὴν ὑπὲρ ὑμῶν πεποίηται, καὶ τοῦτ' αὐτίκα δὴ μάλα ὑμῖν δῆλον ποιήσω. εἰ γάρ τις ἔροιτο αὐτοὺς, πότεροι αὐτοῖς δοκοῦσιν ἀδικεῖν μᾶλλον τὴν πόλιν, οἱ γεωργοῦντες, καὶ φειδόμενοι, διὰ παιδοτροφίας δὲ, καὶ οἰκεῖα ἀναλώματα, καὶ λειτουργίας ἑτέρας, ἐλλειποντες τὰς εἰσφοράς, ἢ οἱ τὰ τῶν ἐθελησάντων εἰσενεγκεῖν χρήματα, καὶ τὰ παρὰ τῶν συμμάχων, κλέπτοντες, καὶ ἀπολλύντες, οὐκ ἂν εἰς τοῦτο ἥκειν τόλμης, καίπερ ὄντες ἀναιδεῖς, ἔλθοιεν, ὥστε φῆσαι τοὺς τὰ ἑαυτῶν μὴ εἰσφέροντας μᾶλλον ἀδικεῖν, ἢ τοὺς τὰ κοινὰ ὑφαιρουμένους. τίνος οὖν ἕνεκ', ὦ Τιμόκρατες, καὶ Ἀνδροτίων, ἐτῶν ὄντων
754 πλειόνων ἢ τριάκοντα, ἀφ' οὗ ὅγε ἕτερος ὑμῶν πολιτεύεται, καὶ ἐν τούτῳ τῷ χρόνῳ πολλῶν μὲν στρατηγῶν ἠδικηκότων τὴν πόλιν, πολλῶν δὲ ῥητόρων, οἳ παρὰ τουτοισὶ κέκρινται, ὧν οἱ μὲν τέθνασιν ἐφ' οἷς ἠδίκουν, οἱ δ' ὑποχωρήσαντες ᾤχοντο καταγνόντες ἑαυτῶν, οὐδενὸς πώποτε τούτων ἐξητάσθη κατήγορος ὑμῶν οὐδέτερος, οὐδ' ἀγανακτῶν ὤφθη ὑπὲρ ὧν ἡ πόλις ἔπασχεν, ἀλλ' ἐνταῦθ' ἐφάνητε ἡμῶν ἡδόμενοι, οὐ πολλοὺς ἔδει καιρὸς ποιῆσαι; βούλεσθε, ὦ ἄνδρες Ἀθηναῖοι, τὸ τούτων αἴτιον ἐγὼ ὑμῖν εἴπω; ὅτι τούτων μὲν μετέχουσιν, ὧν ἀδικοῦσιν ὑμᾶς τινες· ἀπὸ δὲ τῶν εἰσπρατομένων ὑφηροῦντο· διὰ ἀπληστίαν δὲ τρόπων διῳχθεν καρποῦνται τὴν πόλιν. οὔτε γὰρ ῥᾴδιον πολλοῖς καὶ τὰ μικρὰ ἀδικοῦσιν ἀπεχθάνεσθαι, ἢ ὀλίγοις καὶ τὰ μεγάλα, οὔτε δημοτικώτερον δήπου τὰ τῶν πολλῶν ἀδικήματ' ὀρᾶν, ἢ τὰ τῶν ὀλίγων. ἀλλὰ τοῦτ' αἴτιον, ὃ ἐγὼ λέγω. δεῖ τοίνυν ὑμᾶς ταῦτα λογισαμένους, καὶ μεμνημένους ὧν ἂν ἕκαστος ἁμάρτῃ, πολαύζειν, ὅταν λάβητέ τινα, καὶ μὴ τὸν χρόνον, εἰ πολὺς ἐστ' ἀπ' ἐκείνου, σκοπεῖν, ἀλλ' εἰ ταῦτ' ἐποίουν. ὡς εἰ νῦν πράως οἴεσθ' ἐφ' οἷς τότ' ἠγανακτεῖτε, δόξετ' ὀργιζόμενοι κατεγνωκέναι τὰ χρήματα τούτων, οὐκ ἀδικουμένου. τῶν μὲν γὰρ ὀργιζομένων ἐστὶν, ὀξέως τι κακὸν τὸν λελυπηκὸτ' ἐργάσασθαι· τῶν δὲ ἀδικουμένων, ὅταν πυθ' ὑπ' αὐτοῖς

λάβωσι τὸν ἠδικηκότα, νότε τιμωρήσασθαι. οὔκουν δεῖ δοκεῖν νῦν μαλακισθέντας, τότε, τῶν ὁμωμοσμένων ὅρκων ἀμελήσαντας, ὑμῖν αὐτοῖς χαρίσασθαι παρὰ τὸ δίκαιον, ἀλλὰ μισεῖν, καὶ μηδ' ἀνέχεσθαι 755
φωνὴν μήτε τούτου, μήτ' ἐκείνου, τῶν τοιαῦτα πεπολιτευμένων. ἀλλὰ νὴ Δία ταῦτα μόνον τοιοῦτοι γεγόνασιν ἐν οἷς πεπολίτευνται, ἄλλα δ' ἐστὶν, ἃ καλῶς διωκήκασιν; ἀλλὰ καὶ ἄλλα οὕτω προσεληλύθασι πρὸς ὑμᾶς, ὥσθ' ἥκιστα ἐν οἷς ἀκηκόατε, ἄξιόν ἐστι μισεῖν αὐτούς· τί γὰρ βούλεσθε εἶπω; τὰ πομπεῖα ὡς ἐπεσκευάκασι, καὶ τὴν τῶν στεφάνων καθαίρεσιν, ἢ τὴν τῶν φιαλῶν ποίησιν τὴν καλήν; ἀλλ' ἐπὶ τούτοις γε, εἰ μηδὲν ἄλλο ἠδίκουν τὴν πόλιν, τρὶς, οὐχ ἅπαξ, δικαίως ἂν μοι τεθνάναι δοκοῦσι. καὶ γὰρ ἱεροσυλίᾳ, καὶ ἀσεβείᾳ, καὶ κλοπῇ, καὶ πᾶσι τοῖς δεινοτάτοις εἰσὶν ἔνοχοι. τὰ μὲν οὖν πολλ', ὧν λέγων ὑμᾶς ἐφενάκιζεν Ἀνδροτίων, παραλείψω. φήσας δ' ἀπορρεῖν τὰ φύλλα τῶν στεφάνων, καὶ σαπροὺς εἶναι διὰ τὸν χρόνον, ὥσπερ ἴων, ἢ ῥόδων ὄντας, ἀλλ' οὐ χρυσίου, συγχωνεύειν ἔπεισεν. αἱρεθεὶς δ' ἐπὶ ταῦτα προσείλετο τοντονὶ τὸν ἁπάντων τῶν κακῶν κοινωνόν. κἄπειτ' ἐπὶ μὲν ταῖς εἰσφοραῖς, τὸν δημόσιον παρεῖναι προσέγραψεν, ὡς δὴ δίκαιος ὤν, ὧν ἕκαστος ἀντιγραφεὺς ἔμελλεν ἔσεσθαι τῶν εἰσενεγκόντων. ἐπὶ τοῖς στεφάνοις δ', οὓς κατέκοπτεν, οὐχὶ προσήγαγε ταὐτὸ δίκαιον τοῦτο· ἀλλ' αὐτὸς ῥήτωρ, χρυσοχόος, ταμίας, ἀντιγραφεὺς γέγονε. καὶ μὴν εἰ μὲν ἅπαντ' ἠξίουν, ὅσα πράττεις τῇ πόλει, σαυτῷ πιστεύειν, οὐκ ἂν ὁμοίως κλέπτης ὢν ἐφωρῶ. νῦν δ' ἐπὶ ταῖς εἰσφοραῖς, ἃ δίκαιόν ἐσθ', ὁρίσας, μὴ σοὶ πιστεύειν, ἀλλὰ τοῖς αὐτῆς δούλοις, τὴν πόλιν, ὁπότ' ἄλλο τι πράττων καὶ χρήματα κινῶν ἱερὰ, ὧν ἕνια οὐδ' ἐπὶ τῆς 756
ἡμετέρας γενεᾶς ἀνετέθη, μὴ προσγραψάμενος τὴν αὐτὴν φυλακὴν, ἥνπερ ἐπὶ τῶν εἰσφορῶν, φαίνῃ, οὐκ ἤδη δῆλον, δι' ὃ τοῦτ' ἐποίησας; ἐγὼ μὲν οἶμαι. καὶ μὴν, ὦ ἄνδρες Ἀθηναῖοι, (καὶ κατὰ παντὸς τοῦ χρόνου σκέψασθε) ὡς καλὰ καὶ ζηλωτὰ ἐπι-

γράμματα τῆς πόλεως ἀνελών, ὡς ἀσεβῆ καὶ δεινὰ ἀντεπέγραψεν! οἶομαι γὰρ ὑμᾶς ἅπαντας ὁρᾶν ὑπὸ τῶν στεφάνων ταῖς γοινικίσι κάτωθεν γεγραμμένα· οἱ σύμμαχοι τὸν δῆμον τὸν Ἀθηναίων ἀνδραγαθίας ἕνεκ' ἐστεφάνωσαν, καὶ δικαιοσύνης· ἢ· οἱ σύμμαχοι ἀριστεῖον τῇ Ἀθηνᾷ ἀνέθεσαν· ἢ κατὰ πόλεις· οἱ δεῖνες τὸν δῆμον ἐστεφάνωσαν, σωθέντες ὑπὸ τοῦ δήμου· οἷον· Εὐβοεῖς σωθέντες, καὶ ἐλευθερωθέντες, ἐστεφάνωσαν τὸν δῆμον· ἐπεγέγραπτό που· πάλιν· Κόνων ἀπὸ τῆς ναυμαχίας τῆς πρὸς Λακεδαιμονίους· Χαβρίας ἀπὸ τῆς ἐν Νάξῳ ναυμαχίας. τοιαῦτα γὰρ ἦν τὰ τῶν στεφάνων ἐπιγράμματα. ταῦτα μὲν τοίνυν, ἃ πρότερον ζῆλον πολὺν εἶχε καὶ φιλοτιμίαν ὑμῖν, ἠφάνισται, καθαιρεθέντων τῶν στεφάνων. ἐπὶ δὲ ταῖς φιάλαις, ἃς ἀντ' ἐκείνων ἐποιήσαθ' ὑμῖν ὁ πόρνος οὗτος Ἀνδροτίωνος ἐπιμελουμένου ἐποιήθησαν· ἐπιγέγραπται. καὶ οὐ τὸ σῶμα, ἡταιρηκότος, οὐκ ἐῶσιν οἱ νόμοι εἰς τὰ ἱερὰ εἰσιέναι, τούτου τοὔνομα ἐν τοῖς ἱεροῖς ἐπὶ τῶν φιαλῶν ἐπιγεγραμμένον ἐστίν! ὁμοιόν γε, (οἱ γάρ;) τοῦτο τοῖς προτέροις ἐπιγράμμασιν, ἢ φιλοτιμίαν ἴσην ἔχον ὑμῖν. τρία τοίνυν ἐκ τούτων τὰ δεινότατ' ἄν τις ἴδοι πεπραγμένα αὐτοῖς. τὴν μὲν γὰρ θεὸν τοὺς στεφάνους σεσυλήκασι· τῆς πόλεως
757 δὲ τὸν ζῆλον ἠφανίκασι, τὸν ἐκ τῶν ἔργων, ὧν ὑπομνήματ' ἦσαν ὄντες οἱ στέφανοι· τοὺς δ' ἀναθέντας δόξαν σὺ μικρὰν ἀφῄρηνται, τὸ δοκεῖν, ὧν ἂν εὖ πάθωσιν, ἐθέλειν μεμνῆσθαι. καὶ τοιαῦτα καὶ τοσαῦτα τὸ πλῆθος ἐργασάμενοι κακὰ, εἰς τοῦτ' ἀναισθησίας καὶ τόλμης προεληλύθασιν, ὥσθ' ὁ μὲν οἴεται δι' ἐκεῖνον ὑφ' ὑμῶν σωθήσεσθαι· ὁ δὲ, παρακάθηται, καὶ οὐ καταδύεται τοῖς πεπραγμένοις. οὕτω δ' οὐ μόνον εἰς χρήματ' ἀναιδὴς, ἀλλὰ καὶ σκαιός ἐστιν, ὥστ' οὐκ οἶδεν ἐκεῖνο, ὅτι στέφανοι μέν εἰσιν ἀρετῆς σημεῖον· φιάλαι δὲ καὶ ἐκπώματα, καὶ τὰ τοιαῦτα, πλούτου. καὶ στέφανος μὲν ἅπας, κἂν μικρὸς ᾖ, τὴν ἴσην φιλοτιμίαν ἔχει τῷ μεγάλῳ· ἐκπώματα δ', ἢ θυμιατήρια, ἢ τὰ τοιαῦτα κτήμα-

τα, ἐὰν μὲν ὑπερβάλῃ τῷ πλήθει, πλούτου τινὰ δόξαν προσετρίψατο τοῖς κεκτημένοις· ἐὰν δ' ἐπὶ σμικροῖς σεμνύνηταί τις, τοσοῦτ' ἀπέχει τοῦ τιμῆς τινὸς διὰ ταῦτα τυγχεῖν, ὥστ' ἀπειρόκαλος προσέδοξεν εἶναι. οὗτος τοίνυν ἀνελὼν τὰ τῆς δόξης κτήματα, τὰ τοῦ πλούτου πεποίηται μικρὰ καὶ ἀνάξια ὑμῶν. καὶ οὐδ' ἐκεῖνο οἶδεν, ὅτι πρὸς μὲν χρημάτων κτῆσιν οὐδὲ πώποτε ὁ δῆμος ἐσπούδασε· πρὸς δὲ δόξης, ὡς οὐδὲ πρὸς ἓν τῶν ἄλλων. τεκμήριον δὲ χρήματα μὲν γὰρ πλεῖστα τῶν Ἑλλήνων ποτὲ σχών, παν' ὑπὲρ φιλοτιμίας ἀνήλωσεν. ὑπὲρ δὲ δόξης εἰσφέρων ἐκ τῶν ἰδίων, οὐδένα πώποτε κίνδυνον ἐξέστη. ἀφ' ὧν κτήματ' ἀθάνατα αὐτῷ περίεστε τὰ μέν, τῶν ἔργων ἡ μνήμη· τὰ δὲ, τῶν ἀναθημάτων, τῶν ἐπ' ἐκείνοις σταθέντων, τὸ κάλλος· προύλαια ταῦτα, ὁ Παρθενών, νεώσοικοι, στοαί· 758
οὐκ ἀμφορίσκοι δύο, οὐδὲ χρυσίδες τέτταρες, ἢ τρεῖς, ἄγουσα ἑκάστη μνᾶν· ἃς, ὅταν σοι δοκῇ, πάλιν γράφεις καταχωνεύειν. οὐ γὰρ ἑαυτοὺς δεκατεύοντες, οὐδ', ἃ καπαράσαιντ' ἂν οἱ ἐχθροὶ, ποιοῦντες, διὰ πλᾶς πράττοντες εἰσφοράς, ταῦτ' ἀνέθεσαν, οὐδ', οἱόσπερ σὺ, χρώμενοι συμβούλοις ἐπολιτεύοντο· ἀλλὰ τοὺς ἐχθροὺς κρατοῦντες, καὶ ἃ πᾶς τις ἂν εὖ φρονῶν εὔξαιτο, τὴν πόλιν εἰς ὁμόνοιαν ἀγαγόντες, ἀθάνατον κλέος αὐτοῖς λελοίπασι, τοὺς ἐπιτηδεύοντας οἷά σοι βεβίωται, τῆς ἀγορᾶς εἴργοντες. ὑμεῖς δ' εἰς τοσοῦτον, ὦ ἄνδρες Ἀθηναῖοι, προήχθητ' εὐηθείας καὶ ῥᾳθυμίας, ὥστ', οὐδὲ τοιαῦτ' ἔχοντες παραδείγματα, ταῦτα μιμεῖσθε· ἀλλ' Ἀνδροτίων ὑμῖν πομπείων ἐπισκευαστής! Ἀνδροτίων; ὦ γῆ καὶ θεοί. καὶ τοῦτ' ἀσέβημα ἔλαττον τίνος ἡγεῖσθε; ἐγὼ μὲν γὰρ ἡγοῦμαι δεῖν τὸν εἰς ἱερὰ εἰσιόντα, καὶ χερνίβων, καὶ κανῶν ἅψόμενον, καὶ τῆς πρὸς τοὺς θεοὺς ἐπιμελείας προστάτην ἐσόμενον, οὐχὶ προειρημένον [τακτὸν] ἡμερῶν ἀριθμὸν ἁγνεύειν, ἀλλὰ τὸν βίον ὅλον ἡγνευκέναι τοιούτων ἐπιτηδευμάτων, οἷα τούτῳ βεβίωται. καὶ περὶ μὲν τούτων, κατὰ σχολήν· ἃ δὲ Τιμοκράτει συνεῤῥεῖ, πολλὰ λέγειν ἔστ'

πρὸς τούτοις ἔχων παύσομαι· οἶδα δ' ὅτι, ὡς μὲν οὐκ ἀσύμφορος ὑμῖν ἐστὶν ὁ νόμος, καὶ παρὰ πάντας τοὺς νόμους εἰσενηνεγμένος, καὶ κατὰ πάντ' ἀδίκως ἔχων, οὐχ ἕξει λέγειν· ἀκούω δ' αὐτὸν λέγειν, ὡς ἐκτέτισται τὰ χρήματα Ἀνδροτίωνι, καὶ Γλαυκέτῃ, καὶ Μελανώπῳ· καὶ ὅτι δεινότατ' ἂν πάθοι πάντων ἀνθρώπων, εἰ, πεποιηκότων ἐκείνων τὰ δί-
759 καια, ὑπὲρ ὧν αὐτὸς αἰτίαν ἔχει θεῖναι τὸν νόμον, μηδὲν ἧττον αὐτὸς ἁλίσκοιτο. ἐγὼ δὲ τὸν λόγον ἡγοῦμαι τοῦτον οὐδὲ καθ' ἓν λέγειν ἐνεῖναι τούτῳ. εἰ μὲν γὰρ ὑπὲρ τούτων, οὓς τὰ προσήκοντα φήσεις πεποιηκέναι, θεῖναι τὸν νόμον ὁμολογεῖς, κατ' ἐκεῖνό σε προσήκει ἁλίσκεσθαι φανερῶς, ὅτι, μὴ τιθέναι νόμον, ἐὰν μὴ τὸν αὐτὸν ἐπὶ πᾶσι τοῖς πολίταις, ἄντικρυς οἱ κύριοι νόμοι λέγουσι, καθ' οὓς οὗτοι δικάσειν ὀμώμοκασιν. εἰ δὲ τοῦ πᾶσι συμφέροντος ἕνεκα ταῦτα νομοθετῆσαι φήσεις, μὴ λέγε τὴν ἔκτισιν τὴν τούτων. οὐδὲν γὰρ κοινωνεῖ τῷ νόμῳ τῷδε· ἀλλ' ὡς ἐπιτηδειώς ἐστι, καὶ καλῶς ἔχων ὁ νόμος, τοῦτο δίδασκε. τοῦτο γὰρ ἐσθ', ὑπὲρ οὗ σὺ μὲν εἰσενεγκεῖν φῂς, ἐγὼ δὲ γέγραμμαι ταναντία φάσκων, κρῖναι δὲ προσήκει τουτουσί. καίτοι καὶ τοῦτ' οὐκ ἀπορήσαιμ' ἂν δεῖξαι, πάντα μᾶλλον, ἢ κατὰ τοὺς νόμους, πεποιημένους τὴν ἔκτισιν ἐκείνους τὴν τῶν χρημάτων. ἀλλὰ μὴ περὶ τούτων ὑμῶν οἰσόντων τὴν ψῆφον, τί δεῖ ταῦτα λέγοντα ἐνοχλεῖν με νυνί; οἶμαι τοίνυν αὐτὸν οὐδ' ἐκείνων ἀφέξεσθαι τῶν λόγων, ὡς δεινὰ ἂν πάθοι, εἰ, γράψας ὅπως Ἀθηναίων μηδεὶς δεθήσεται, αὐτὸς πείσεταί τι κακόν· καὶ ὅτι τοὺς νόμους ὡς πραοτάτους καὶ μετριωτάτους εἶναι, ὑπὲρ τῶν ἀδυνάτων μάλιστ' ἐστί. πρὸς δὲ τοὺς τοιούτους λόγους βέλτιον προαπηκοέναι μικρὰ πάντας ὑμᾶς, ἵν' ἧττον ἐξαπατᾶσθε. ὅταν μὲν γὰρ λέγῃ, ὅπως μηδεὶς δεθήσεται Ἀθηναίων, μὴ λανθανέτω ψευδόμενος ὑμᾶς. οὐ γὰρ
760 τοῦτ' ἔθηκεν, ἀλλ' ὅπως ὑμεῖς ἄκυροι τῶν προστιμημάτων γενήσεσθε· καὶ τὴν μεθ' ὅρκου, καὶ λόγου, καὶ ἁπλῶς ψῆφον ἐνηνεγμένην, ἀναδικον κα-

θίστησι. μὴ δὴ ταῦθ' ὑμῖν τῶν ἐκ τοῦ νόμου ῥημάτων ἐκλέξας λεγέτω, ἃ φιλανθρωπότατ' ἐστὶν ἀκοῦσαι· ἀλλ' ὅλον δεικνύτω τὸν νόμον ἔξῆς, καὶ τὰ συμβαίνοντ' ἐξ αὐτοῦ σκοπεῖν ἐάτω. εὑρήσετε γὰρ ταῦτ' ὄντα, ἃ ἐγὼ λέγω, καὶ οὐχ ἃ φησὶν οὗτος. ἀλλὰ μὴν πρός γε τῷ τοῖς πολλοῖς συμφέρειν τοὺς νόμους πράους καὶ μετρίους εἶναι, τάδε χρὴ σκοπεῖν. ἔστιν, ὦ ἄνδρες Ἀθηναῖοι, δύο εἴδη, περὶ ἃν εἰσὶν οἱ νόμοι κατὰ πάσας τὰς πόλεις· ὧν τὸ μέν ἐστι, δι' ὧν χρώμεθα ἀλλήλοις, καὶ συναλλάττομεν, καὶ περὶ τῶν ἰδίων, ἃ χρὴ ποιεῖν, διορίσμεθα, καὶ ζῶμεν ὅλως τὰ πρὸς ἡμᾶς αὐτούς· τὸ δ', ὃν τρόπον δεῖ τῷ κοινῷ τῆς πόλεως ἕνα ἕκαστον ἡμῶν χρῆσθαι, ἐὰν πολιτεύεσθαι βούληται, καὶ φῇ κήδεσθαι τῆς πόλεως. ἐκείνους μὲν τοίνυν τοὺς νόμους, τοὺς περὶ τῶν ἰδίων, ἡπίως κεῖσθαι καὶ φιλανθρώπως, ὑπὲρ τῶν πολλῶν ἐστί· τουσδὲ δὲ, τοὺς περὶ τῶν πρὸς τὸ δημόσιον προσιόντων, τουναντίον, ἰσχυρῶς, καὶ χαλεπῶς ἔχειν, ὑπὲρ ὑμῶν ἐστιν. οὕτω γὰρ ἂν ἥκιστ' οἱ πολιτευόμενοι τοὺς πολλοὺς ὑμῶν ἀδικοῖεν. ὅταν δὴ τούτῳ τῷ λόγῳ χρῆται, ἐπὶ ταῦτα ἀπαντᾶτε· ὅτι τοὺς νόμους, οὐκ ἐκείνους τοὺς ὑπὲρ ὑμῶν, πράους ποιεῖ, ἀλλὰ τουσδε, οἳ τοῖς πολιτευομένοις φόβον παρέχουσι. πολλὰ δ' ἄν τις ἔχοι λέγειν, εἰ καθ' ἕκαστον, ὧν ἱερεῖ, δεικνύναι βούλοιτο, φενακισμοῦ καὶ παρακρούσεως ἕνεκα ῥηθησόμενα. ἀλλὰ τα μὲν πολλὰ παρήσω· κεφάλαιον δ' ὑμῖν, ὧν μνημονεύσετε, ἐρῶ. 761
σκοπεῖτ' ἐν ἅπασι τοῖς λόγοις, ὁπόσους ἂν λέγῃ, εἴ τι δυνήσεται τοιοῦτον εἰπεῖν, δι' οὗ διδάξει, ὡς ἔστι δίκαιον τὸν τιθέντα τὸν νόμον, ταυτὰ προστάξαι περὶ τῶν παρεληλυθότων, καὶ [πρότερον] τέλος ἰσχυρότατον, ποιεῖν, καὶ περὶ τῶν μελλόντων γενήσεσθαι. πάντων γὰρ ὄντων αἰσχρῶν καὶ δεινῶν τῶν γεγραμμένων ἐν τῷ νόμῳ, τοῦτο δεινότατον, καὶ μάλιστα παράνομον γέγραπται. εἰ δὲ τοῦτο μήθ' οὗτος, μήτ' ἄλλος μηδεὶς τῶν συνηγορούντων τούτῳ δυνήσεται δεῖξαι, εἰδέναι χρὴ καὶ συνιέναι σαφῶς

φανατιζομένους ὑμᾶς, καὶ λογίσασθαι πρὸς ὑμᾶς αὐτοὺς, ἐκ τίνος ποτὲ ἐπῆλθε τούτῳ τοιαῦτα νομοθετεῖν. οὐ πρώην, ὦ Τιμόκρατες. πόθεν; οὐδ' ὀλίγου δὲ τοῦτον ἔθηκας τὸν νόμον· οὐδεμίαν γὰρ ἂν εἰπεῖν ἔχοις πρόφασιν ἄλλην, δι' ἣν τοιοῦτον ἐπήρθης εἰσενεγκεῖν νόμον, ἢ τὴν σεαυτοῦ θεοῖς ἐχθρὰν αἰσχροκέρδειαν· οὔτε γὰρ οἰκεῖος, οὔτε συγγενὴς, οὐτ' ἀναγκαῖος ἦν σοι τούτων οὐδείς, οὐδ' ἐκεῖνο ἂν ἔχοις εἰπεῖν, ὡς ἐλέησας δεινὰ πάσχοντας ἀνθρώπους, εἶλου διὰ ταῦτα βοηθεῖν αὐτοῖς. οὔτε γὰρ τὸ τὰ τούτων, πολλοστῷ χρόνῳ, μόλις, ἄκοντας, ἐν τρισὶν ἐξελεγχθέντας δικαστηρίοις, καταθεῖναι, τοῦθ' ἥγησω τὸ δεινὰ πάσχειν εἶναι· ποιεῖν γάρ ἐστι τοῦτό γε δεινὰ, καὶ παροξύνειε μᾶλλον ἄν τινα μισεῖν, ἢ προτρέψειεν ἐλεεῖν, οὔτ' ἄλλως πρᾷος καὶ φιλάνθρωπος σύ τις τῶν ἄλλων διαφόρως ὤν, μᾶλλον ἐλεεῖς αὐτούς· οὐ γάρ ἐστι τῆς αὐτῆς ψυχῆς, Ἀνδροτίωνα μὲν, καὶ Γλαυκέτην, καὶ Μελάνωπον ἐλεεῖν, ἃ κλέψαντες εἶχον, εἰ καταθήσουσι, τουτωνὶ δὲ τοσούτων ὄντων, καὶ
762 τῶν ἄλλων πολιτῶν, ὧν ἐπὶ τὰς οἰκίας ἐβάδιζες σὺ, τοὺς ἔνδεκα καὶ τοὺς ἀποδέκτας ἔχων, καὶ τοὺς ὑπηρέτας, μηδένα πώποτ' ἐλεῆσαι, ἀλλὰ θύρας ἀφαιρεῖν, καὶ στρώματ' ὑποσπᾶν, καὶ διάκονον, εἴ τις ἔχρῆτο, ταύτην ἐνεχυράζειν· ἃ σὺ πάντ' ἐποίεις ἐναυτὸν ὅλον μετ' Ἀνδροτίωνος· πολλῷ γὰρ δήπου σχετλιώτερα ἐπάσχεθ' ὑμεῖς, καὶ πολὺ μᾶλλον ἂν εἰκότως ἠλέεις τούτους, οἳ δι' ὑμᾶς, ὦ κατάρατε, τοὺς λέγοντας, οὐδ' ὁτιοῦν εἰσφέροντες παύονται. καὶ οὐκ ἀπόχρη τοῦτ', ἀλλὰ καὶ διπλᾶ πράττονται, καὶ ταῦθ' ὑπό τε σοῦ, καὶ Ἀνδροτίωνος· οἳ μίαν εἰσφορὰν οὐδεπώποτε εἰσενηνόχατε. τηλικοῦτο τοίνυν ἐφρόνησεν οὗτος, ὡς ἄρ' οὐδὲ δίκην τούτων οὐδεμίαν δώσων, ὥστε μόνος δέκα τῶν συναρχόντων ὄντων, κοινῇ τὸν λόγον ἐγγράψαι μετ' Ἀνδροτίωνος ἐτόλμησε· πρώην γάρ, οὐδὲν ὠφελούμενος, ὑμῖν Τιμοκράτης ἀπεχθάνεται, καὶ νόμους εἰσφέρει πᾶσιν ἐναντίους· τὸ τελευταῖον δὲ καὶ ἑαυτοῦ νόμῳ

προτέρῳ, ὃ μὰ τὴν Ἀθηνᾶν οὐδ' ὑμᾶς οἴομαι λανθάνειν. ὃ τοίνυν ἔμοιγε δοκεῖ μάλιστ' ὀργῆς ἄξιον εἶναι, φράσω καὶ οὐκ ἀποκρύψομαι, ὅτι ταῦτ', ὦ ἄνδρες Ἀθηναῖοι, πράττων ἐπ' ἀργυρίῳ, καὶ προῃρημένος ὡς ἀληθῶς μισθαρνεῖν, οὐκ εἰς ἃ καὶ συγγνώμην ἄν τις ἀκούσας ἔσχε, ταῦτ' ἀναλίσκει. ταῦτα δὲ ἐστὶ τί; ὁ πατὴρ, ὦ ἄνδρες δικασταὶ, ὁ τούτου τῷ δημοσίῳ ὀφείλει· καὶ οὐκ ὀνειδίζων ἐκείνῳ λέγω, ἀλλ' ἀναγκαζόμενος. καὶ οὗτος ὁ χρηστὸς περιορᾷ. καίτοι ὅστις, μέλλων κληρονομήσειν τῆς ἀτιμίας, ἂν ἐκεῖνός τι πάθοι, μὴ οἴεται δεῖν ἐκτῖσαι, ἀλλὰ κερδαίνειν, ὃν ἐκεῖνος ζῇ χρόνον, ἀξιοῖ τοῦτο τὸ κέρδος, τίνος ἂν ὑμῖν ἀποσχέσθαι δοκεῖ; καὶ τὸν μὲν πατέρα οὔτ' ἐλεεῖς, οὔτε δεινά σοι πάσχειν δο- 763
κεῖ, εἰ σοῦ λαμβάνοντος, καὶ χρηματιζομένου ἀπὸ τῶν εἰσφορῶν, ὧν εἰσέπραττες, ἀπὸ τῶν ψηφισμάτων, ὧν γράφεις, ἀφ' ὧν εἰσφέρεις νόμων, διὰ μικρὸν ἀργύριον μὴ μετέχει τῆς πόλεως; ἑτέρους δ' ἐλεῆσαί τινας φῄς; ἀλλὰ νὴ Δία τὴν ἀδελφὴν καλῶς διῴκηκεν; ἀλλ', εἰ καὶ μηδὲν ἄλλο ἠδίκει, κατὰ τοῦτο ἄξιός ἐστιν ἀπολωλέναι. πέπρακε γὰρ αὐτὴν, καὶ οὐκ ἐκδέδωκε. τῶν γὰρ ὑμετέρων ἐχθρῶν ἑνὶ, Κερκυραίῳ τινὶ, τῶν νῦν ἐχόντων τὴν πόλιν, καταλύοντι παρ' αὐτῷ, ὅτε δεῦρο πρεσβεύοι, καὶ βουληθέντι λαβεῖν αὐτήν· (ἐξ οὗ δὲ τρόπου, παραλείψω·) λαβὼν ἀργύριον ἔδωκε. καὶ νῦν ἐστὶν ἐν Κερκύρᾳ. ὃς οὖν τὴν μὲν ἀδελφὴν ἐπ' ἐξαγωγῇ, φησὶ μὲν ἐκδοῦναι, πέπρακε δὲ τῷ ἔργῳ, τὸν δ' ἑαυτοῦ πατέρα οὕτω γηροτροφεῖ, κολακεύει δὲ, καὶ μισθοῦ γράφει, καὶ πολιτεύεται, τοῦτον ὑμεῖς λαβόντες οὐκ ἀποκτενεῖτε; δόξετε ἄρα, ὦ ἄνδρες Ἀθηναῖοι, κρίσεις βούλεσθαι καὶ πράγματ' ἔχειν, ἀλλ' οὐκ ἀπηλλάχθαι τῶν πονηρῶν. καὶ μὴν, ὅτι μὲν προσήκει πάντας κολάζειν τοὺς ἀδικοῦντας, εὖ οἶδ' ὅτι πάντες ἂν, εἴ τις ἔροιτο, φήσετε· ὅσῳ δὲ μάλιστα τοῦτον, ὃς τὸν νόμον εἰσενήνοχεν ἐπὶ βλάβῃ τοῦ πλήθους, ἐγὼ διδάξαι πειράσομαι. τῶν μὲν γὰρ κλεπτῶν, καὶ λωποδυτῶν, καὶ τὰ τοιαῦτα κακουρ-

χούντων ἕκαστος, πρῶτον μὲν ὡς ἀληθῶς τὸν ἐντυγχάνοντ' ἀδικεῖ. καὶ οὐκ ἂν οἷός τ' ἂν ἡ πάντας ἐκδύειν, οὐδὲ τὰ πάντων ὠφελεῖσθαι. εἶτα καταισχύνει τὴν ἑαυτοῦ δόξαν, καὶ τὸν βίον μόνον, εἰ δὲ τις εἰσφέρει νόμον, ἐξ οὗ τοῖς βουλομένοις ὑμᾶς ἀδικεῖν ἡ πᾶσα ἐξουσία καὶ ἄδεια γενήσεται, οὗτος ὅλην
764 ἀδικεῖ τὴν πόλιν, καὶ καταισχύνει πάντας. νόμος γὰρ αἰσχρὸς ὅταν κύριος ᾖ, τῆς πόλεως ἕνεκός ἐστι τῆς θεμένης, καὶ βλάπτει πάντας, ὅσοι περ ἂν αὐτῷ χρῶνται. τὸν οὖν καὶ βλάπτειν ὑμᾶς, καὶ δόξης ἀναπιμπλάναι φαύλης ἐπιχειροῦντα, τοῦτον οὐ τιμωρήσεσθε λαβόντες; καὶ τί φήσετε; γνοίη δ' ἄν τις οὕτω μάλιστ', ἡλίκα πράγματα συνεκυάρας, γέγραφεν αὐτὸν, καὶ ταῦθ' ὡς ὑπεναντία τῇ καθεστώσῃ πολιτείᾳ, εἰ λογίσαιτο, ὅτι πάντες οἱ καταλύοντες τὸν δῆμον, ὅταν πράγματιν ἐγχειρῶσι νεωτέροις, τοῦτο ποιοῦσι πρῶτον ἁπάντων· ἔλυσαν εἰρκτῆς τοὺς πρότερον νόμῳ δι' ἁμαρτίαν τινὰ ταύτην ὑπέχοντας τὴν δίκην. πῶς οὖν οὐκ ἄξιος οὗτος, εἰ δυνατόν ἐστι, τρὶς, οὐχ ἅπαξ, ἀπολωλέναι; ὃς, εἷς ὢν, καὶ οὐ δήπου μέλλων καταλύσειν ὑμᾶς, ἀλλὰ τουναντίον αὐτὸς ἐν ὑμῖν, ἂν τὰ δίκαια καὶ τὰ προσήκοντα ποιῆτε, ἀπολεῖσθαι, ὅμως ἐμιμήσατο τοῦτο τἀδίκημα, καὶ διὰ τοῦ νόμου λύειν ἠξίωσεν, οὓς δέδεκε τὰ δικαστήρια, γράψας ἀναιδῶς· εἴ τινι προστετίμηται δεσμοῦ, κἂν τὸ λοιπὸν τινι προστιμηθῇ, τοῦτον ἀφεῖσθαι. καὶ μὴν εἰ αὐτίκα δὴ μάλα κραυγὴν ἀκούσαιτε πρὸς τῷ δικαστηρίῳ, εἴτ' εἴποι τις, ὡς ἀνέῳκται τὸ δεσμωτήριον, οἱ δὲ δεσμῶται φεύγουσιν· οὐδεὶς οὔτε νέος, οὔτε γέρων, ὀλίγωρος οὕτως ἐστὶν, ὅστις οὐχὶ βοηθήσειεν ἄν, καθόσον δύναται. εἰ δὲ δή τις εἴποι παρελθὼν, ὡς ὁ τούτους ἀφιεὶς ἐστιν οὑτοσὶ, οὐδὲ λόγου τυχὼν, εὐθὺς ἂν ἀπαχθεὶς, θανάτῳ ζημιωθείη. νῦν τοίνυν, ὦ ἄνδρες Ἀθηναῖοι, ἔχετε τοῦτον, ὃς οὐχὶ λάθρα πεποίηκε τοῦτο, ἀλλὰ, φενακίσας καὶ παρα-
765 κρουσάμενος ὑμᾶς, νόμον τέθεικε φανερῶς, ὃς οὐκ ἀνοίγνυσι μόνον τὸ δεσμωτήριον, ἀλλὰ καὶ καθαιρεῖ

προσπεριείληφε δὲ καὶ τὰ δικαστήρια· οἷς γὰρ ἢ τούτων, ἢ ἐκείνων χρεία, ὅταν, οἷς τετιμήται δεσμοῦ, λύωνται; κἂν τὸ λοιπὸν τιμήσητέ τιν', μηδὲν ὑμῖν ἧττον ἢ πλέιον; δεῖ τοίνυν ὑμᾶς κἀκεῖνο σκοπεῖν, ὅτι πολλοὶ τῶν Ἑλλήνων πολλάκις εἰσὶν ἐψηφισμένοι τοῖς νόμοις χρῆσθαι τοῖς ὑμετέροις, ἐφ' ᾧ φιλοτιμεῖσθαι ὑμεῖς. εἰκότως. ὃ γὰρ εἰπεῖν τινά φασιν ἐν ὑμῖν, ἀληθὲς εἶναί μοι δοκεῖ, ὅτι τοὺς νόμους ἅπαντες ὑπειληφασιν, ὅσοι σωφρονοῦσι, τρόπους τῆς πόλεως εἶναι. χρὴ τοίνυν σπουδάζειν, ὅπως ὡς βέλτιστοι δόξωσιν εἶναι, καὶ τοὺς λυμαινομένους καὶ διαστρέφοντας αὐτοὺς κολάζειν, ὡς εἰ καταῤῥᾳθυμήσετε τῆς φιλοτιμίας τε ταύτης ἀποστερηθήσεσθε, καὶ κατὰ τῆς πόλεως δόξαν οὐ χρηστὴν παιήσετε. καὶ μὴν εἰ Σόλωνα καὶ Δράκοντα δικαίως ἐπαινεῖτε, οὐκ ἂν ἔχοντες εἰπεῖν οὐδετέρου κοινὸν εὐεργέτημ', οὐδὲν, πλὴν ὅτι συμφέροντας ἔθηκαν καὶ καλῶς ἔχοντας νόμους· δίκαιον δήπου καὶ τοῖς ὑπεναντίους τιθεῖσιν ἐκείνοις ὀργίλως ἔχοντας καὶ κολάζοντας φαίνεσθαι. οἶδα δὲ Ὑπερείδην, ὅτι τὸν νόμον εἰσενήνοχε τοῦτον οὐχ ἥκιστ' ὑπὲρ αὐτοῦ. πολλὰ γὰρ ἠγεῖτο πολιτεύεσθαι παρ' ὑμῖν ἄξια δεσμοῦ. βούλομαι τοίνυν ὑμῖν κἀκεῖνο διηγήσασθαι, ὃ φασί ποτ' εἰπεῖν Σόλωνα, κατηγοροῦντα νόμον τινὸς οὐκ ἐπιτηδειον ὄντος. λέγεται γὰρ τοῖς δικασταῖς αὐτὸν εἰπεῖν, ἐπειδὴ τἄλλα κατηγόρησεν, ὅτι νόμος ἐστὶν ἁπάσας, ὡς ἔπος εἰπεῖν, ταῖς πόλεσιν, ἐὰν τις τὸ νόμισμα διαφθείρῃ, θάνατον τὴν ζημίαν εἶναι. ἐπερωτήσας δὲ, εἰ δίκαιος αὐτοῖς καὶ καλῶς ἔχων ὁ νόμος φαίνεται, ἐπειδὴ φῆσαι πάντας τοὺς δικα- 766
στὰς, εἰπεῖν, ὅτι αὐτὸς ἡγεῖται ἀργύρεον μὲν νόμισμα εἶναι τῶν ἰδίων συναλλαγμάτων ἕνεκα τοῖς ἰδιώταις εὑρημένον· τοὺς δὲ νόμους ἡγεῖται τῆς πόλεως νόμισμα εἶναι. δεῖ δὴ τοὺς δικαστὰς πολλῷ μᾶλλον, εἴ τις, ὃ τῆς πόλεως ἐστὶ νόμισμα, τοῦτο διαφθείρει, καὶ παράσημον εἰσφέρει, μισεῖν καὶ κολάζειν, ἢ, εἴ τις ἐκεῖνο, ὃ τῶν ἰδιωτῶν ἐστί. προσθεῖναι δὲ τεκμήριον τοῦ καὶ μεῖζον εἶναι ἀδίκημα

τὸ τοὺς νόμους διαφθείρειν, ἢ τὸ ἀργύριον· ὅτι ἀργυρίῳ μὲν πολλαὶ τῶν πόλεων καὶ φανερῶς πρὸς χαλκὸν καὶ μόλιβδον κεκραμένῳ χρώμεναι σώζονται, καὶ οὐδ' ὁτιοῦν παρὰ τοῦτο πάσχουσι, νόμοις δὲ πονηροῖς χρώμενοι, καὶ διαφθείρεσθαι τοὺς ὄντας ἐῶντες, οὐδένες πώποτ' ἐσώθησαν. ταύτῃ μέντοι τῇ κατηγορίᾳ καὶ Τιμοκράτης ἔνοχος καθέστηκε νυνί, καὶ δικαίως ἂν ὑφ' ὑμῶν τοῦ προσήκοντος τύχοι τιμήματος. χρῆν μὲν οὖν ἅπασιν ὀργίλως ἔχειν, ὅσοι τιθέασι νόμους αἰσχροὺς καὶ πονηρούς· μάλιστα δὲ τούτους, οἳ τοὺς τοιούτους τῶν νόμων διαφθείρουσι, δι' ὧν ἐστιν ἢ μικρὰν, ἢ μεγάλην εἶναι τὴν πόλιν. εἰσὶ δ' οὗτοι τίνες; οἵ τε τοὺς ἀδικοῦντας τιμωρούμενοι, καὶ ὅσοι τοῖς ἐπιεικέσι τιμὰς διδόασιν. εἰ γὰρ ἅπαντες προθυμηθεῖεν ποιεῖν ἀγαθόν τι τὸ κοινὸν, τὰς τιμὰς καὶ τὰς δωρεὰς τὰς ὑπὲρ τούτων ζηλώσαντες, καὶ πάντες ἀποστραῖεν τοῦ κακουργεῖν [ἢ κακόν τι πράττειν], τὰς βλάβας καὶ τὰς ζημίας τὰς ἐπὶ τούτοις κειμένας φοβηθέντες· ἐσθ' ὅ, τι πωλύει τὴν πόλιν μεγίστην εἶναι; οὐ τριήρεις, ὅσας οὐδεμία ἄλλη πόλις Ἑλληνὶς, κέκτηται; οὐχ ὁπλί-767 τας; οὐχ ἱππέας; οὐ προσόδους; οὐ τόπους; οὐ λιμένας; ταῦτα δὲ πάντα τί σώζει καὶ συνέχει; οἱ νόμοι. κατὰ γὰρ τούτους οὔσης τῆς πολιτείας, ἔστι ταῦτα χρήσιμα τῷ κοινῷ. εἰ δὲ τοὐναντίον γένοιτο τοῖς χρηστοῖς μὲν οὐδ' ὁτιοῦν πλέον, τοῖς δ' ἀδικοῦσιν ἄδειαν, ὅσην Τιμοκράτης γέγραφε· πόση ταραχὴ γένοιτ' ἂν εἰκότως; εὖ γὰρ ἴσθ', ὅτι τούτων, ὧν διεξῆλθον, κτημάτων, οὐδ' ἂν εἷς δὶς τόσα γένοιθ', ὅσα νῦν ἐστιν, οὐδ' ὁτιοῦν ἂν ὄφελος εἴη. οὗτος τοίνυν ἐν τούτῳ τῷ νόμῳ φαίνεται κακῶς ἐπιχειρῶν ὑμᾶς ποιεῖν, ὅτ' οὐ τοῖς ἀδικεῖν ἐπιχειροῦσιν εἰσὶν αἱ τιμωρίαι. πάντων οὖν ἕνεκα τῶν εἰρημένων ἄξιόν ἐστιν ὀργισθῆναι, καὶ κολάσαι, καὶ παράδειγμα ποιῆσαι τοῖς ἄλλοις τοῦτον. ὡς τὸ πρόσθεν ἔχειν τοῖς τοιούτοις, καὶ καταψηφίζεσθαι μὲν, ὀλίγου δὲ τιμᾶν, ἐθίζειν καὶ προδιδάσκειν ἔστ' ἀδικεῖν ὑμᾶς ὡς πλείστους.

ΛΙΒΑΝΙΟΥ ΥΠΟΘΕΣΙΣ ΤΟΥ ΚΑΤΑ ΑΡΙΣΤΟΓΕΙΤΟΝΟΣ Α ΛΟΓΟΥ.

Πυθάγγελος καὶ Σκάφων ἰδόντες Ἡρακλέα φέροντα ἱερὰ ἱμάτια, ἐφ' οἷς καὶ χρυσᾶ γράμματα ἦν, δηλοῦντα τοὺς ἀναθέντας, ἀπάγουσι πρὸς τοὺς πρυτάνεις, ὡς ἱερόσυλον. οἱ δὲ τῇ ὑστεραίᾳ καθιστᾶσιν εἰς τὴν ἐκκλησίαν. κἀκεῖνος ὑπὸ τῆς ἱερείας, ἔφη, πεμφθεὶς λαβεῖν τὰ ἱμάτια, ἵνα κομίσῃ πρὸς τὸ ἱερὸν κυνηγέσιον. ἐνταῦθα Ἀριστογείτων γράφει ψήφισμα, πρῶτον μὲν ἀπροβούλευτον, ἔπειτα δὲ ἀδικαστον, κελεῦον, ἐὰν μὲν ὁμολογῇ τὰ ἱμάτια ἐξενηνεῖν, ἀποθανεῖν αὐτὸν αὐτίκα· ἐὰν δ' ἀρνῆται, 768
κρίνεσθαι· ἐξ οὗ συνέβαινεν αὐτῷ ὁμολογήσαντι μὲν ταλῆθες, παραχρῆμα τεθνάναι· ἐξαρνῳ δὲ γενομένῳ, μετ' ὀλίγον ταῦτο παθεῖν. τοῦτο τὸ ψήφισμα γραψάμενος παρανόμων Φανόστρατος Ἡρακλείους, τοῦ κινδυνεύοντος πατρὸς, συγκατηγορήσαντος αὐτοῦ Δημοσθένους, αἱρεῖ παρανόμων, καὶ τιμᾷ τὸ δικαστήριον Ἀριστογείτονι πέντε ταλάντων· τοῦτο μὲν δὴ πρῶτον ἀπόφλημα Ἀριστογείτονι γίνεται. ἔπειτα Ἡγέμονα γραψάμενος, καὶ τὸν ἀγῶνα ἀποδόμενος, τὸ πέμπτον μέρος μὴ μεταλαβὼν τῶν ψήφων, ὤφλε χιλίας. οὐκ ἀποδόντος δ' αὐτοῦ κατὰ τὴν ὡρισμένην προθεσμίαν, διπλοῦται τὰ ὀφλήματα κατὰ τὸν νόμον, καὶ γίγνεται δέκα τάλαντα καὶ δισχίλιαι δραχμαί. ὑπὲρ τούτων τῶν χρημάτων ἐπογράφει τι εἰς τὸ δημόσιον χωρίον ἑαυτοῦ, καὶ τὸ χωρίον τοῦτο Εὔνομος ὠνεῖται, ὁ ἀδελφὸς αὐτοῦ, τάξιν αἰτησάμενος τοῦ ὀφλήματος· ὥστε ἐν δέκα ἔτεσιν ἐκτῖσαι τὸ σύμπαν, καθ' ἕκαστον ἔτος τιθεὶς τὸ ἐπιβάλλον μέρος. δύο μὲν δὴ καταβολὰς ἀπή-

νεγκε, τάλαντα δύο καὶ δραχμὰς τετρακοσίας· τὸ δὲ λοιπὸν ὀφείλεται, τάλαντα ὀκτὼ καὶ δραχμαὶ χίλιαι καὶ ἑξακόσιαι. δοκῶν οὖν ἔχειν ὁ Ἀριστογείτων τοῦ λέγειν ἐξουσίαν, καὶ μηκέτι ὀφείλειν, ἐπειδὴ χρήστην ἀντέδωκε τῇ πόλει, καὶ ἐγράφετο πολλοὺς, καὶ ἐβεμιγγόρει, τῶν νόμων τὸν ὀφείλοντα τῷ δημοσίῳ, μέχρις ἂν ἐκτίσῃ, ποιούντων ἄτιμον. διόπερ αὐτὸν οἱ περὶ Λυκοῦργον ἐνέδειξαν, ὡς, οὐκ ἐὼν, λέγοντα. οὐκ ἐξαλειμμένου τοίνυν ἐκ ἀκροπόλεως Ἀριστογείτονος, ἀλλ' ἔτι τοῦ ὀφειλήματος
769 ἐγγεγραμμένου, χρήστου δὲ καταστάντος τοῦ τὸ χωρίον ὠνησαμένου, ζήτημα συνίσταται, πότερον ὁ πριάμενος τὸ χωρίον ὀφείλει μόνον, ἢ καὶ ὁ πρῶτος ὄφλων, ἄχρις ἂν ἐκτισθῇ τὸ χρέος. περὶ μὲν δὴ τὰ δύο ὀφλήματα τοῦτο συνίσταται τὸ ζήτημα. φασὶ δὲ αὐτὸν οἱ κατήγοροι καὶ τρίτον ὀφείλειν ὄφλημα τῷ δημοσίῳ. πρὸς τοῦτο Ἀριστογείτων ἀνθισταμένος, φησὶν ἐδίκως ἐγγεγράφθαι, καὶ διὰ τοῦτο δίκην λαχεῖν Ἀρίστωνι τῷ ἐγγράψαντι. Δημοσθένης δὲ καὶ Λυκοῦργος περὶ μὲν τοῦ δικαίαν, ἢ μὴ, γεγενῆσθαι τὴν ἐγγραφὴν οὐδὲν λέγουσι. φασὶ δὲ, ὅταν ἕλῃ τὸν Ἀρίστωνα, τότε Ἀριστογείτων μὲν ἐξαλειφθήσεται, ἐκεῖνος δὲ ἐγγραφήσεται κατὰ τὸν νόμον· πρὶν δὲ κριθῆναι τὸ πρᾶγμα, οὐ προσήκει λέγειν τὸν τάχα δικαίως ἐγγεγραμμένον, καὶ ψευδῶς ἐγκαλοῦντα Ἀρίστωνι. ταῦτα μὲν δὴ τὰ ζητήματα τῆς ὑποθέσεως. ἐνηγώνισται δ' αὐτοῖς ὁ Λυκοῦργος, ἅτε πρότερος λέγων. τῷ Δημοσθένει δὲ περὶ μὲν τούτων βραχὺς πάνυ λόγος γέγονεν, ὡς προειλημμένων. ὁ δὲ ὅλος αὐτῷ λόγος τοῦ Ἀριστογείτονος βίου κατηγορίαν περιέχει. Διονύσιος δὲ ὁ Ἁλικαρνασεὺς σὺ δέχεται τούτους τοὺς λόγους Δημοσθένους εἶναι, ἐκ τῆς ἰδέας τεκμαιρόμενος. οἱ δὲ φασιν ἐπίτηδες τὸν ῥήτορα τοιοῦτον χαρακτῆρι κεχρῆσθαι, ζηλώσαντα Λυκοῦργον εὐδοκιμοῦντα παρὰ τοῖς Ἀθηναίοις. οἱ δὲ, ἐπειδὴ τὸν κατὰ τῆς ἡλικίας χρόνον εἰς τὴν πρωτολογίαν ἔλαβε Λυκοῦργος, καὶ πᾶσι τοῖς κεφαλαίοις αὐτὸς ἐχρήσατο, ὁ Δημοσθένης ἠναγκάσθη λοιπὸν φιλο-

σοφώτερον μενελθεῖν, καὶ περιοδικῶς. ἄλλοι δὲ τὸν μὲν πρότερον δέχονται Δημοσθένους εἶναι τὸν δὲ ὕστερον οὐδαμῶς, οὐδὲν ἄξιον ἔχοντα τοῦ ῥήτορος.

ΔΗΜΟΣΘΕΝΟΥΣ

ΚΑΤΑ ΑΡΙΣΤΟΓΕΙΤΟΝΟΣ ΛΟΓΟΣ ΠΡΩΤΟΣ.

Πάλαι καθήμενος, ὦ ἄνδρες Ἀθηναῖοι, καὶ κατηγοροῦντος ἀκούων, ὥσπερ ὑμεῖς, Λυκούργου, τὰ μὲν ἄλλα καλῶς αὐτὸν ἡγούμην λέγειν· ἓν δὲ τεθαύμακα, ὁρῶν ὑπερδιατεινόμενον, εἰ ἀγνοεῖ τοῦθ', ὅτι οὔτε παρὰ τοὺς ὑφ' ἑαυτοῦ λόγους εἰρημένους, οὔτε παρὰ τοὺς ὑπ' ἐμοῦ μέλλοντας ῥηθήσεσθαι, τὰ τούτου τοῦ ἀγῶνος δίκαια ἐστὶν ἰσχυρά· ἀλλ' ὡς ἂν ἕκαστος ὑμῶν ἔχοι πρὸς τὸ ἢ δυσχεραίνειν, ἢ προσέσθαι πονηρίαν. καὶ ἔγωγ' ὑπολαμβάνω τὴν μὲν κατηγορίαν, καὶ τὸ τῶν λόγων πλῆθος, ἔθους ἕνεκα καὶ τῆς ὑμετέρας ἀκροάσεως δεῖν ποιήσασθαι· κεκρίσθαι δὲ τοῦτο πάλαι τὸ πρᾶγμα ἐπὶ τῆς ἑκάστου φύσεως οἴκοθεν· καὶ νῦν εἰ μέν εἰσιν ὑμῶν οἱ πλείους οἷοι τοὺς πονηροὺς φιλεῖν καὶ σώζειν, μάτην ἐρραψῳδηκότας ἡμᾶς ἔσεσθαι· εἰ δ' οἷοι μισεῖν, δίκην, ἂν θεὸς θέλῃ, τουτονὶ δώσειν. πολλῶν δὲ λόγων εἰρημένων καὶ πάντων καλῶς, οὐκ ὀκνήσω πρὸς ὑμᾶς εἰπεῖν, ἃ γ' ἐμοὶ φαίνεται. ἐμοὶ γὰρ οὐδ' ὁτιοῦν ἐοικέναι δοκεῖ τοῖς ἄλλοις ὁ παρὼν ἀγών. σκοπεῖτε δ' οὕτωσί. πρὸς ἅπαντ' ἔρχονται τὰ δικαστήρια, οἱ μὲν δικάσται, παρὰ τοῦ κατηγόρου καὶ τοῦ φεύγοντος τὸ πρᾶγμα μαθησόμενοι, περὶ οὗ δεήσει τὴν ψῆφον ἐνεγκεῖν αὐτούς· οἱ δ' ἀντίδικοι, μεθ' ἑαυτοῦ δεῖξον ἕκατερος ὄντα τὰ τῶν νόμων δίκαια [ἰσχυρά.] τὰ δὲ τουτουὶ τοῦ ἀγῶνος, πῶς ἔχει; οἱ μὲν δικάζοντες, ὑμεῖς, ἥκετε μᾶλλον ἡμῶν τῶν κατηγόρων αὐτοῖς καὶ ὀφείλοντα τῷ δημοσίῳ τουτονὶ, καὶ ἐγγε-

γραμμένον ἐν ἀκροπόλει, [καὶ] οὐκ ἐξὸν αὐτῷ λέγειν· ὥσθ' ἕκαστον ὑμῶν κατηγόρου τάξιν ἔχειν, καὶ τὸ δίκαια εἰδέναι, καὶ τὸ πρᾶγμα, οὐδὲν ἧττον ἐμοῦ, καὶ μὴ μαθεῖν δεῖσθαι. ὁ δὲ κρινόμενος τῶν μὲν εἰς σωτηρίαν αὐτῷ φερόντων, ἀλλ' οὐδ' ὁτιοῦν πάρεστιν ἔχων, οὐχὶ τοὺς ὑπὲρ αὐτοῦ τοῦ πράγματος λόγους δικαίους, οὐ τὸν ἑαυτοῦ βίον ἀνθρώπινον, οὐκ ἄλλ' οὐδ' ὁτιοῦν ἀγαθόν. δι' ἃ δ' ἂν καὶ μηδ' ὁτιοῦν ἀδικῶν τις ἔδεισε, διὰ ταῦθ' οὗτος οἴεται σωθήσεσθαι. ἐν γὰρ τῇ τῆς πονηρίας ὑπερβολῇ τὴν ἐλπίδα τῆς σωτηρίας ἔχει. οὕτω δὲ τούτων ἐχόντων, δοκεῖ μοι τις οὐκ ἂν ἁμαρτεῖν εἰπών, ὅτι νυνὶ μὲν κρίνεται Ἀριστογείτων, δοκιμάζεσθε δὲ καὶ κινδυνεύετε ὑμεῖς περὶ δόξης. εἰ μὲν γὰρ ὀφθήσεσθε ἐπὶ τοῖς οὕτω φανεροῖς καὶ μεγάλοις ἀδικήμασιν ὀργιζόμενοι καὶ τιμωροῦμενοι, δόξετε τοῦθ', ὅπερ ἐστέ, δικασταὶ καὶ φύλακες τῶν νόμων εἰσεληλυθέναι· εἰ δ' ἕτερόν τι τούτων περίεσται· ὃ μηδεὶς μὲν ἂν αὐτὸς πεποιηκέναι φήσειεν, ἐν δὲ ταῖς ψήφοις εὑρεθήσεται· δέδοικα, μὴ δόξητέ τισι τὸν ἀεὶ βουλόμενον εἶναι πονηρὸν, τῶν ἐν τῇ πόλει, παιδοτριβεῖν. ἀσθενὴς μὲν γὰρ πᾶς ἐστὶν ὁ πονηρὸς καθ' ἑαυτόν. ᾧ δ' ἂν ὑμεῖς προσθήσθε, οὗτος ἰσχυρὸς γίγνεται. ἔστι 772 δὲ τοῦτο τῷ μὲν λαβόντι παρ' ὑμῶν ἐργασία καὶ δυναστεία· ὑμῖν δὲ τοῖς δοῦσιν, ἄνειδος. βουλοίμην δ' ἄν, ὦ ἄνδρες Ἀθηναῖοι, πρὸ τοῦ περὶ τῶν ἰδίων ἐμὲ τῶν τούτου λέγειν, ἀπουδάσαντας ὑμᾶς ἐξετάσαι διὰ βραχέων, εἰς ὅσην αἰσχύνην καὶ ἀδοξίαν προῆκε τὴν πόλιν δημοσίᾳ πάντα τὰ τοιαῦτα θηρία, ὧν μέσος, καὶ τελευταῖος, καὶ πρῶτός ἐστιν οὗτος. καὶ τὰ μὲν ἄλλα ἐάσω. ἀλλ' εἰς τὰς ἐκκλησίας ἀναβαίνουσιν, ἐν αἷς ὑμεῖς γνώμης ἀπόδειξιν, οὐ πονηρίας, τοῖς λέγουσι προτίθετε, τόλμαν καὶ κραυγὴν, καὶ ψευδεῖς αἰτίας, καὶ συκοφαντίας, καὶ ἀναισχυντίαν, καὶ πάντα τὰ τοιαῦτα συνεσκευασμένοι· ὧν οὐκ ἂν εὕροι τις ἐναντιώτερα τῷ βουλεύεσθαι· νομίζω δὲ μὰ τοὺς θεοὺς οὐδ' ἂν αἰσχίω. καὶ τούτοις τοῖς αἰσχροῖς πάντων τῶν καλῶν τῶν τῆς πόλεως περίεισι,

τῶν νόμων, τῶν προέδρων, τοῦ προγράμματος, τῆς εὐκοσμίας. εἰ μὲν οὖν ὑμεῖς ταῦτα βούλεσθε, καὶ μετὰ τῆς ὑμετέρας γνώμης οὗτοι ταῦτα ποιοῦσιν, ὁδῷ βαδίζειν [καὶ] ἐᾶν δεῖ. εἰ δ' ἐπανορθώσασθαι ταῦτ' ἔτι καὶ νῦν οἴεσθε χρῆναι, καὶ τὰ προειμένα πόῤῥω, καὶ πολὺν ἤδη χρόνον αἰσχρῶς καὶ κακῶς ὑπὸ τούτων διακείμενα, βελτίω ποιῆσαι· πάντα τὰ τοιαῦτα ἔθη παριδόντας ὑμᾶς τήμερον ὀρθῶς [δεῖ] δικάσαι, τὴν τὰ δίκαια ἀγαπῶσαν Εὐνομίαν περὶ πλείστου ποιησαμένους, ἢ πάσας καὶ πόλεις καὶ χώρας σώζει, καὶ τὴν ἀπαραίτητον καὶ σεμνὴν Δίκην, ἣν ὁ τὰς ἁγιωτάτας ἡμῖν τελετὰς καταδείξας Ὀρφεὺς παρὰ τὸν τοῦ Διὸς θρόνον φησὶ καθημένην, πάντα τὰ τῶν ἀνθρώπων ἐφορᾶν. ἣν εἰς ἑαυτὸν ἕκαστον νομίσαντα ἂν βλέπειν, οὕτω δὴ δεῖ ψηφίζεσθαι, φυλαττόμενον καὶ προορώμενον μὴ καταισχύναι ταύ- 773
την, ἧς ἐπώνυμός ἐστιν ὑμῶν ἕκαστος ὁ ἀεὶ δικάζειν λαχὼν, τὰ πάντων τῶν ἐν [ταύτῃ] τῇ πόλει καλὰ καὶ δίκαια καὶ συμφέροντα οὐ φυλάττων, ταύτην τὴν ἡμέραν παρακαταθήκην ἔνορκον εἰληφὼς παρὰ τῶν νόμων, καὶ τῆς πολιτείας καὶ τῆς πατρίδος. ὡς εἰ μὴ τοῦτον ἕξετε τὸν τρόπον, ἀλλ' ἀπὸ τῆς συνήθους εὐηθείας εἰσεληλυθότες καθεδεῖσθε, φοβοῦμαι, μὴ τὸ πρᾶγμα εἰς τοὐναντίον περιστῇ· καὶ δοκοῦντες ἡμεῖς Ἀριστογείτονος κατηγορεῖν, ὑμῶν κατηγοροῦντες φανῶμεν. ὅσῳ γὰρ ἂν μᾶλλον ἡμῶν δειξάντων τὴν τούτου πονηρίαν, μηδὲν μᾶλλον ὑμεῖς φροντίσητε, τοσούτῳ μείζων ἡ καθ' ὑμῶν αἰσχύνη γίγνεται. καὶ περὶ μὲν τούτων ἱκανά. πάνυ δ', ὦ ἄνδρες Ἀθηναῖοι, μετὰ πάσης οἰκειότητος ἐρῶ τἀληθῆ πρὸς ὑμᾶς. ἐγὼ γὰρ ἐν ταῖς ἐκκλησίαις ὁρῶν ὑμᾶς κατατάττοντάς με, καὶ προχειριζομένους ἐπὶ τὴν τούτου κατηγορίαν, ἠχθόμην, καὶ μὰ τὸν Δία καὶ πάντας τοὺς θεοὺς, οὐκ ἠβουλόμην. οὐ γὰρ ἠγνόουν, ὅ, τι ὁ ποιήσας τι τοιοῦτον παρ' ἡμῖν, καὶ παθὼν ἀπέρχεται. εἰ δὲ μὴ τηλικοῦτον, ὥστε εὐθὺς αἰσθέσθαι, ἀλλ', ἐὰν πολλὰ τοιαῦτα ποιῇ, καὶ μὴ παύηται, ταχὺ γνώσεται. ὅμως δὲ ἀναγκαῖον ἠγούμην εἶναι

πεῖθεσθαι τοῖς ὑμετέροις βουλήμασι. τὰ μὲν οὖν περὶ τῆς ἐνθέξεως καὶ τῶν νόμων δίκαια αὐτὸν, ὅπερ πεποίηκε, Λυκοῦργον ἐρεῖν ἡγούμην, καὶ τοὺς μάρτυρας τῆς πονηρίας τῆς τούτου τοὺτον ἑώρων προσκαλούμενον. ἃ δὲ καὶ λογίζεσθαι τοῖς ὑπὲρ πόλεως καὶ
774 νόμων βουλευομένοις προσήκει, καὶ σκοπεῖσθαι ἀεὶ, ταῦτα προηρούμην εἰπεῖν, καὶ νῦν ἐπὶ ταῦτα πορεύσομαι. δότε δ', ὦ ἄνδρες Ἀθηναῖοι, δότε καὶ συγχωρήσατέ μοι πρὸς Διὸς, ὡς πέφυκα καὶ προήρημαι, περὶ τούτων διαλεχθῆναι πρὸς ὑμᾶς. καὶ γὰρ οὐδ' ἂν ἄλλως δυναίμην. ἅπας ὁ τῶν ἀνθρώπων βίος, ὦ ἄνδρες Ἀθηναῖοι, κἂν μεγάλην πόλιν οἰκῶσι, κἂν μικρὰν, φύσει καὶ νόμοις διοικεῖται. τούτων δ' ἡ μὲν φύσις ἐστὶν ἄτακτον, καὶ ἀνώμαλον, καὶ κατ' ἄνδρα [ἕκαστον,] ἴδιον τοῦ ἔχοντος· οἱ δὲ νόμοι κοινὸν καὶ τεταγμένον, καὶ ταὐτὸ πᾶσιν. ἡ μὲν οὖν φύσις, ἂν ἡ πονηρὰ, πολλάκις φαῦλα βουλεύεται. διὸτερ τοὺς τοιούτους ῥᾳθύμως ἐξαμαρτάνοντας εὑρήσετε. οἱ δὲ νόμοι τὸ δίκαιον καὶ τὸ καλὸν καὶ τὸ συμφέρον βούλονται, καὶ τοῦτο ζητοῦσι. καὶ ἐπειδὰν εὑρεθῇ, κοινὸν τοῦτο πρόσταγμα ἀπεδείχθη, πᾶσιν ἴσον καὶ ὅμοιον. καὶ τοῦτ' ἔστι νόμος, ᾧ πάντας προσήκει πείθεσθαι διὰ πολλὰ, καὶ μάλισθ', ὅτι πᾶς ἐστὶ νόμος εὕρημα μὲν καὶ δῶρον θεῶν, δόγμα δ' ἀνθρώπων φρονίμων, ἐπανόρθωμα δὲ τῶν ἑκουσίων καὶ ἀκουσίων ἁμαρτημάτων, πόλεως δὲ συνθήκη κοινὴ καθ' ἣν πᾶσι προσήκει ζῆν τοῖς ἐν τῇ πόλει. ἄλλα μὴν ὅτι νῦν Ἀριστογείτων τοῖς μὲν τῆς ἐνθέξεως δικαίοις πᾶσιν ἐάλωκεν, ἕτερος δ' οὐδεὶς ἐστιν ἀνεκτὸς αὐτῷ λόγος, περὶ τούτων ῥᾴδιον δεδεῖχθαι. δυοῖν γὰρ ὄντοιν, ὦ ἄνδρες Ἀθηναῖοι, ὧν ἕνεκα πάντες οἱ νόμοι τίθενται, τοῦ τε μηδένα μηδὲν, ὃ μὴ δίκαιόν ἐστι, ποιεῖν, καὶ τοῦ τοὺς παραβαίνοντας ταῦτα κολαζομένους βελτίους τοὺς ἄλλους ποιεῖν· ἀμφοτέροις τούτοις οὗτος ἔνοχος ὢν φανήσεται. ἐπὶ μὲν γὰρ οἷς ἐξ
775 ἀρχῆς παρέβη τοὺς νόμους, τὰ ὀφλήματ' αὐτῷ γέγονεν· ἐπὶ δ' οἷς οὐκ ἐμμένει τούτοις, νῦν ἐπὶ τὴν παρ' ὑμῶν ἄρχεται τιμωρίαν, ὥστε μηδεμίαν καταλεί-

πεσθαι πρόφασιν, δι' ἣν ἄν τις αὐτὸν ἀφίῃ. οὐδὲ γὰρ αὖ τοῦτ' ἐστὶν εἰπεῖν, ὡς ἄρ' ἐκ τούτων ἡ πόλις οὐδὲν βλάπτεται. ἐγὼ γὰρ, ὅτι μὲν πάντ' ἀπολεῖται τὰ τῆς πόλεως ὀφλήματα, εἰ τὰ τούτου σοφίσματα προσδέξεσθε, καὶ ὅτι, εἰ ἄρα δεῖ τινὰς ἐκ τῶν ὀφειλόντων ἀφιέναι τοὺς ἐπιεικεστάτους, καὶ τοὺς βελτίστους, καὶ τοὺς ἐπὶ τοῖς ἥκιστα δεινοῖς ὠφληκότας, τούτους ἀφιέναι δεῖ, οὐχὶ τὸν πονηρότατον καὶ πλεῖσθ' ἡμαρτηκότα, καὶ δικαιότατ' ὠφληκότα καὶ ἐπὶ δεινοτάτοις· (τί γὰρ ἂν γένοιτο συκοφαντίας καὶ παρανομίας δεινότερον, ἐφ' οἷς ἀμφοτέροις οὗτος ὤφληκε;) καὶ ὅτι, οὐδ' εἰ πᾶσι τοῖς ἄλλοις ἀφίετε, οὐχὶ τῷ βιαζομένῳ δήπου συγχωρῆσαι προσήκει· ὕβρις γὰρ τοῦτό γε· καὶ πάντα τὰ τοιαῦτα ἐάσω· ἀλλ', ὅτι καὶ πᾶς ὁ τῆς πόλεως καὶ τῶν νόμων κόσμος, ὦ ἄνδρες Ἀθηναῖοι, συνταράττεται καὶ διαφθείρεται κατὰ τοῦτον, καὶ τοῦτ' οἶμαι σαφῶς ὑμῖν ἐπιδείξειν. λέξω δὲ, οὔτε καινὸν, οὔτε περιττὸν οὐδὲν, οὔτ' ἴδιον, ἀλλ' ὃ πάντες ὑμεῖς ἴστε ὁμοίως ἐμοί. εἰ γάρ τις ὑμῶν ἐξετάσαι βούλεται, τί ποτ' ἐστὶ τὸ αἴτιον, καὶ τὸ ποιοῦν τὴν βουλὴν συλλέγεσθαι, τὸν δῆμον εἰς τὴν ἐκκλησίαν ἀναβαίνειν, τὰ δικαστήρια πληροῦσθαι, τὰς ἕνας ἀρχὰς ταῖς νέαις ἑκούσας ὑπεξιέναι, πάντα, δι' ὧν ἡ πόλις οἰκεῖται καὶ σώζεται, γίγνεσθαι· τοὺς νόμους εὑρήσει, καὶ τὸ τούτοις ἅπαντας πείθεσθαι. ἐπεὶ λυθέντων γε τούτων, καὶ ἑκάστῳ δοθείσης ἐξουσίας ὅ, τι βούλε- 776
ται ποιεῖν, οὐ μόνον ἡ πολιτεία οἴχεται, ἀλλ' οὐδ' ὁ βίος ἡμῶν τοῦ τῶν θηρίων οὐδὲν ἂν διενέγκοι. τὶ γὰρ ἂν τοῦτον αὐτὸν οἴεσθε ποιήσειν λυθέντων τῶν νόμων, ὅς, ὄντων κυρίων, τοιοῦτός ἐστιν; ἐπειδὴ τοίνυν οἱ νόμοι μετὰ τοὺς θεοὺς ὁμολογοῦνται σώζειν τὴν πόλιν, δεῖ πάντας ὑμᾶς τὸν αὐτὸν τρόπον, ὥσπερ ἂν εἰ ἐκάθησθε ἐράνου πληρωταὶ, τὸν μὲν πειθόμενον τούτοις, ὡς φέροντα τὴν τῆς σωτηρίας φορὰν πλήρη τῇ πατρίδι, τιμᾶν καὶ ἐπαινεῖν· τὸν δ' ἀπειθοῦντα κολάζειν. ἔρανος γάρ ἐστι πολιτικὸς καὶ κοινὸς, πάσθ' ὅσα, ταξάντων τῶν νόμων, ἕκα-

στος ὑμῶν ποιεῖ. ὃν ὁ λείπων, ὦ ἄνδρες Ἀθηναῖοι, πολλὰ, καὶ καλὰ, καὶ σεμνὰ, καὶ μεγάλα ὑμῶν ἀφαιρεῖται, καὶ διαφθείρει τὸ καθ' αὑτόν. ὧν ἓν, ἢ δύο ἐρῶ παραδείγματος ἕνεκα, τὰ γνωριμώτατα. τὸ τὴν βουλὴν, τοὺς πεντακοσίους, ἀπὸ τῆς ἀσθενοῦς ταυτησὶ κιγκλίδος τῶν ἀποῤῥήτων κυρίαν εἶναι, καὶ μὴ τοὺς ἰδιώτας ἐπεισιέναι· τὸ τὴν ἐξ Ἀρείου πάγου βουλὴν, ὅταν ἐν τῇ βασιλείῳ στοᾷ καθεζομένη περισχοινίσηται, κατὰ πολλὴν ἡσυχίαν ἐφ' ἑαυτῆς εἶναι, καὶ ἅπαντας ἐκποδὼν ὑποχωρεῖν· τὸ τὰς ἀρχὰς ἁπάσας, ὅσας οἱ λαχόντες ἄρχουσιν ὑμῶν, ἅμα τῷ τὸν ὑπηρέτην εἰπεῖν· μετάστητε ἔξω· τῶν νόμων κρατεῖν, ἐφ' οἷς εἰσεπέμφθησαν, καὶ μὴ τοὺς ἀσελγεστάτους βιάζεσθαι. ἄλλα μυρία. πάντα γὰρ τὰ καλὰ καὶ σεμνὰ, καὶ δι' ὧν ἡ πόλις κοσμεῖται καὶ σώζεται, [οὗτοι φυλάττουσιν·] ἡ σωφροσύνη, ἡ πρὸς τοὺς γονέας καὶ τοὺς πρεσβυτέρους ὑμῶν παρὰ τῶν νέων
777 αἰσχύνη, ἡ εὐταξία, τῇ τῶν νόμων προσθήκῃ, τῶν αἰσχρῶν περίεστι, τῆς ἀναισχυντίας, τῆς θρασύτητος, τῆς ἀναιδείας. ἰταμὸν γὰρ ἡ πονηρία καὶ τομὸν καὶ πλεονεκτικόν. καὶ τοὐναντίον ἡ καλοκαγαθία, ἡσύχιον, καὶ ὀκνηρὸν, καὶ βραδὺ, καὶ δεινὸν ἐλαττωθῆναι. τοὺς νόμους οὖν δεῖ τηρεῖν, καὶ τούτους ἰσχυροὺς ποιεῖν τοὺς ἀεὶ δικάζοντας ὑμῶν. μετὰ γὰρ τούτων οἱ χρηστοὶ τῶν πονηρῶν περίεισιν. εἰ δὲ μὴ, λέλυται πάντα, ἀνέῳκται, ὁ βίος συγκέχυται, τῶν πονηροτάτων καὶ ἀναιδεστάτων ἡ πόλις μεστὴ γίγνεται. φέρε γὰρ πρὸς θεῶν, εἰ εἷς ἕκαστος τῶν ἐν τῇ πόλει τὴν Ἀριστογείτονος τόλμαν καὶ ἀναισχυντίαν λαβὼν, καὶ διαλογισάμενος ταῦθ', ἅπερ οὗτος· ὅτι ἔξεστι καὶ λέγειν καὶ ποιῶν μέχρι τινὸς ὅ, τι ἂν βούληταί τις ἐν δημοκρατίᾳ, ἐάκπερ τοῦ, ποῖός τις εἶναι δόξῃ, ὁ ταῦτα ποιῶν ὀλιγωρήσῃ, καὶ οὐδεὶς ἐπ' οὐδενὶ τῶν ἀδικημάτων εὐθὺς ἀποκτενεῖ· εἰ ταῦτα διανοηθεὶς ὁ μὴ λαχὼν τῷ λαχόντι, καὶ ὁ μὴ χειροτονηθεὶς τῷ χειροτονηθέντι ἐξίσου ζητοίη εἶναι, καὶ τῶν αὐτῶν μετέχειν· καὶ ὅλως μὴ νέος, μὴ πρεσβύτερος τὰ προσήκοντα πράττοι, ἀλλὰ πᾶν

τὸ τεταγμένον ἐξελάσας ἕκαστος ἐκ τοῦ βίου, τὴν ἑαυτοῦ βούλησιν, νόμον, ἀρχὴν, πάνθ' ὑπολαμβάνοι· εἰ ταῦτα ποιοῦμεν, ἔστιν ἔτι τὴν πόλιν οἰκεῖσθαι; τί δὲ; τοὺς νόμους κυρίους εἶναι; πόσην δ' ἀνοίσεσθε βίαν, καὶ ὕβριν, καὶ παρανομίαν ἐν ἁπάσῃ τῇ πόλει καθ' ἑκάστην τὴν ἡμέραν γίγνεσθαι, καὶ βλασφημίαν, ἀντὶ τῆς νῦν εὐφημίας καὶ τάξεως; καὶ τί δεῖ λέγειν, ὅτι τοῖς νόμοις ἅπαντα κοσμεῖται, καὶ τῷ τούτοις πείθεσθαι; ἀλλ' ὑμεῖς αὐτοὶ πάν- 778
των ἄρτι πληρουμένων Ἀθηναίων, καὶ πάντων εὖ οἶδ' ὅτι βουλομένων εἰς τουτὶ λαχεῖν τὸ δικαστήριον, μόνοι ἀπαίξεθ' ἡμῖν. διὰ τί; ὅτι ἐλάχετε. εἶτ' ἀπειληφώθητε. ταῦτα γὰρ οἱ νόμοι λέγουσιν. εἶθ' ὑμεῖς αὐτοὶ κατὰ τοὺς νόμους εἰσεληλυθότες, τὸν παρὰ τοὺς νόμους λέγειν ἢ πράττειν τι βιαζόμενον λαβόντες ἀφήσετε; καὶ οὐδεὶς ὑμῶν χολὴν, οὐδὲ ὀργὴν ἔχων φανήσεται, ἐφ' οἷς ὁ βδελυρὸς καὶ ἀναιδὴς ἄνθρωπος οὑτοσὶ βιάζεται τοὺς νόμους; ὃς, ὦ μιαρώτατε πάντων τῶν ὄντων ἀνθρώπων, κεκλεισμένης σοι τῆς παῤῥησίας, οὐ κεκλίσιν, οὐδὲ θύρας· ἃ καὶ παρανοίξειεν ἄν τις· ἀλλὰ τοσούτους καὶ τηλικούτους ὀφλήμασι, καὶ τούτων παρὰ τῇ θεῷ κειμένων, ἐς τὰ ἐντὸς τούτων βιάζῃ, καὶ προσέρχῃ πρὸς ταῦτ', ἀφ' ὧν ἀπελαύνουσί σε οἱ νόμοι, ἀπεσχοινισμένος πᾶσι τοῖς ἐν τῇ πόλει δικαίοις· γνώσεσι τριῶν δικαστηρίων, ἐγγραφῇ θεσμοθετῶν, ἑτέρᾳ πρακτόρων, τῇ τῆς βουλεύσεως, ἣν αὐτὸς διώκεις, γραφῇ, καὶ μονονουχὶ ἁλύσει σιδηρᾷ δεδεμένος, ὑποδύῃ παρὰ ταῦτα καὶ διασπᾷς, καὶ προφάσεις πλάττων, καὶ ψευδεῖς αἰτίας συντιθεὶς, τὰ κοινὰ δίκαια ἀνατρέψειν οἴει. καὶ μὴν μέγα καὶ σαφὲς ὑμῖν ἐρῶ παράδειγμα, ὅτι ταῦτ' οὐδὲ καθ' ἓν προσήκει παριδεῖν. εἰ γάρ τις αὐτίκα δὴ μάλα εἴποι, ὡς ἐκ τῶν νεωτάτων, ἢ τῶν πλουσιωτάτων, ἢ τῶν λελειτουργηκότων, ἢ τῶν τοιούτων τινὸς μερῶν, ἀφορίσας τοὺς λέγοντας εἶναι δεῖ, ἀποκτείναιτ' ἂν αὐτὸν εὖ οἶδ' ὅτι, ὡς καταλύοντα τὸν δῆμον. καὶ δικαίως ἂν τοῦτο ποιήσαιτε. καὶ μὴν ὅ, τε βούλεσθε τού- 779

των, ἥττόν ἐστι δεινὸν, ἢ εἴ τις, ἐξ ὧν ἐστὶν οὗτος μερῶν, εἴποι τοῖς βιαζομένοις ἐξεῖναι λέγειν, ἢ τοῖς ἐκ τοῦ δεσμωτηρίου, ἢ τοῖς ὧν ὁ δῆμος ἀπέκτεινε τοὺς πατέρας, ἢ τοῖς ἀποδεδοκιμασμένοις, ἄρχειν λαχοῦσιν, ἢ τοῖς ὀφείλουσι τῷ δημοσίῳ, ἢ τοῖς καθάπαξ ἀτίμοις, ἢ τοῖς πονηροτάτοις, καὶ οὖσι, καὶ δοκοῦσι. πάντα γὰρ ταῦθ' ὑπάρχει τούτῳ, καὶ προσέτι τοῖς οἷόσπερ οὗτός ἐστι τὴν φύσιν. ἐγὼ γὰρ, ὦ ἄνδρες Ἀθηναῖοι, νομίζω μὲν αὐτὸν καὶ ἐφ' οἷς νῦν ποιεῖ, δικαίως ἂν ἀποθανεῖν, πολὺ μέντοι μᾶλλον, ἢ οὐδέν γε ἧττον, ἐφ' οἷς δῆλός ἐστι ποιήσων, εἰ τὴν παρ' ὑμῶν ἐξουσίαν λήψεται καὶ καιρόν. ὃ μὴ γένοιτο. ὃ καὶ θαυμαστόν ἐστιν, εἴ τις ὑμῶν ἀγνοεῖ, ὅτι ἐπὶ μὲν καλὸν, ἢ χρηστὸν, ἢ τῆς πόλεως ἄξιον πρᾶγμα οὐδὲν οὗτός ἐστι χρήσιμος· (μὴ γὰρ, ὦ Ζεῦ καὶ θεοὶ, τοσαύτη σπάνις ἀνδρῶν γένοιτο τῇ πόλει, ὥστε παρὰ Ἀριστογείτονος τῶν καλῶν τε ποιήσασθαι·) ἐφ' ἃ δ' ἂν καὶ χρήσαιτό τις τοιούτῳ θηρίῳ, ἀπεύχεσθαι τοῖς θεοῖς μὴ γενέσθαι δεῖ. εἰ δ' ἄρα καὶ συμβαίη, μᾶλλόν ἐστιν εὐτύχημα τῇ πόλει ἀπορῆσαι τοὺς βουλομένους ἑξαμαρτεῖν, ἢ οὗ τοῦτο ποιήσουσιν, ἢ τοῦτον ἀφειμένον αὐτοῖς ἕτοιμον ὑπάρξαι. τί γὰρ οὗτος οὐκ ἐτόλμησεν ἄν, ὦ ἄνδρες Ἀθηναῖοι, τῶν ἀνηκέστων ἢ δεινῶν, ἄνθρωπος μιαρὸς, καὶ πατρικῆς ἔχθρας πρὸς τὸν δῆμον ἀνάμεστος; τίς δ' ἂν ἄλλος μᾶλλον, ὃ μὴ γένοιτο, πᾶσαν ἀνατρέψειε τὴν πόλιν, εἰ λάβοιτ' ἐξουσίας; οὐχ ὁρᾶτε, ὅτι τῆς φύσεως αὐτοῦ, καὶ τῆς πολιτείας, οὐ λογισμὸς, οὐδ' αἰδὼς οὐδεμία, ἀλλ' ἀπόνοια ἡγεῖται; μᾶλλον δ' ὅλον ἐστὶν ἀπόνοια ἡ τούτου πολιτεία; ἢ μέγιστον μέν ἐστιν αὐτῷ τῷ ἔχοντι κακὸν, δεινὸν δὲ καὶ χαλεπὸν πᾶσι, τῇ πόλει δ' οὐκ ἀνεκτόν. ὁ γὰρ ἀπονενοημένος ἅπας αὑτὸν μὲν προεῖται, καὶ τὴν ἐκ λογισμοῦ σωτηρίαν· ἐκ δὲ τοῦ παραδόξου καὶ τοῦ παραλόγου, ἐὰν ἄρα σωθῇ, σώζεται. τίς ἂν οὖν εὖ φρονῶν ἑαυτὸν ἂν, ἢ τὰ τῇ πατρίδι συμφέροντα τούτῳ ἐπιτρέψειε; τίς

δ' οὐκ ἂν, εἰς ὅσον δυνατὸν, φύγοι, καὶ τὸν ἔχοντα ταύτην ἐκποδὼν ποιήσαιτο, ἵνα μηδ' ἂν ἄκων αὐτῇ ποτὲ περιπέσῃ; οὐκ ἀπονοίας, ὦ ἄνδρες Ἀθηναῖοι, τοὺς ὑπὲρ πατρίδος βουλευομένους δεῖ ζητεῖν ὅτῳ κοινωνήσουσιν, ἀλλὰ νοῦ, καὶ φρενῶν ἀγαθῶν, καὶ προνοίας πολλῆς. ταῦτα μὲν γὰρ εἰς εὐδαιμονίαν ἄγει πάντας ἀνθρώπους· ἐκείνη δὲ, οἷ τοῦτον ἀπελθεῖν δεῖ. θεωρεῖτε δὲ μὴ πρὸς τὸν ἐμὸν λόγον, ἀλλ' εἰς τὰ πάντων ἀνθρώπων ἔθη βλέποντες. εἰσὶ ταῖς πόλεσι πάσαις βωμοὶ καὶ νεῴ πάντων τῶν θεῶν. ἐν δὲ τούτοις, καὶ Προνοίας Ἀθηνᾶς, ὡς μεγάλης καὶ ἀγαθῆς θεοῦ, καὶ παρὰ τῷ Ἀπόλλωνι ἐν Δελφοῖς κάλλιστος καὶ μέγιστος νεὼς εὐθὺς εἰσιόντι εἰς τὸ ἱερόν· ὃς ὢν θεὸς καὶ μάντις, κατ' ἀμφότερα οἶδε τὸ βέλτιστον· ἀλλ' οὐκ ἀπονοίας, οὐδ' ἀναιδείας. καὶ δίκης γε καὶ εὐνομίας καὶ αἰδοῦς εἰσὶν ἅπασιν ἀνθρώποις βωμοί· οἱ μὲν κάλλιστοι καὶ ἁγιώτατοι ἐν αὐτῇ τῇ ψυχῇ ἑκάστου καὶ τῇ φύσει· οἱ δὲ καὶ κοινοὶ, τοῖς πᾶσι τιμᾷν ἱδρυμένοι· ἀλλ' οὐκ ἀναισχυντίας, οὐδὲ συκοφαντίας, οὐδ' ἐπιορκίας, οὐδ' ἀχαριστίας· ἃ πάντα τούτῳ πρόσεστιν. οἶδα τοίνυν, ὅτι τὴν μὲν ὀρθὴν καὶ δικαίαν ὁδὸν τῆς ἀπολογίας οὗτος φεύξεται· ἔξωθεν δὲ κύκλῳ περίεισι λοιδορούμενος, καὶ διαβάλλων, καὶ ὑπισχνού- 781
μενος κρινεῖν, εἰσάξειν, παραδώσειν, τὰ τοιαῦτα δή. ἔστι δὲ πάντ' αὐτῷ ταῦτα, ἐάνπερ ὑμεῖς ὀρθῶς ἀκούητε, ἀδόκιμα. τί γὰρ οὐκ ἐξελήλεγκται τούτων ἐπὶ πάντων πολλάκις; καὶ τὰ μὲν ἄλλα ἐάσω· ἀλλ' Ἀριστογείτων, ἑπτὰ γραφὰς κέκρικάς με, τοῖς ὑπὲρ Φιλίππου τότε πράττουσι σαυτὸν μισθώσας, καὶ εὐθύνας διδόντος δὶς κατηγόρησας. καὶ Ἀδράστειαν μὲν, ἄνθρωπος ὢν, ἔγωγε προσκυνῶ, καὶ ἔχω τοῖς θεοῖς, καὶ ἅπασιν ὑμῖν, πολλὴν χάριν, ὦ ἄνδρες Ἀθηναῖοι, τοῖς σώσασιν ἐμέ. σὺ δ' οὐδὲ πώποτέ γ' οὐδὲν ἀληθὲς λέγων ἐφάνης, ἀλλ' ἀεὶ συκοφαντῶν ἠλέγχου. ἐὰν οὖν τοὺς νόμους ἀκύρους οὗτοι ποιήσαντες ἀφῶσί σε τήμερον, νῦν με ἐξελέγξεις· περὶ τοῦ; συκοπεῖτε γὰρ οὑτωσί. δύο ἔτη βιάζεται λέγειν

οὗτος, οὐκ ἐξὸν αὐτῷ, ἀλλὰ λέγει γ' ὅμως. ἔπειτ' ἐν τούτοις τὸν μὲν ταλαίπωρον Φωκίδην, καὶ τὸν χαλκότυπον, τὸν ἐκ Πειραιῶς, καὶ τὸν σκολόδεψον, καὶ ὅσων ἄλλων κατηγόρηκε παρ' ὑμῖν, εἶδεν ἀδικοῦντας τὴν πόλιν· ἐμὲ δ' οὐχ ἑώρα, τὸν ῥήτορα, ᾧ ἐπολέμει, οὐδὲ τὸν Λυκοῦργον, οὐδὲ τοὺς ἄλλους, περὶ ὧν αὐτίκα δὴ τὰ πολλὰ ἐρεῖ. καὶ μὴν κατ' ἀμφότερ' ἄξιός ἐστ' ἀπολωλέναι· τοῦτο μὲν, εἴ τι καθ' ἡμῶν ἔχων [ἀδίκημα] δεικνύναι, ἡμᾶς μὲν ἠφίει, ἐπὶ δὲ τοὺς ἰδιώτας ἐπορεύετο· τοῦτο δ', εἰ μηδὲν ἔχων, ἕνεκα τοῦ παρακρούσασθαι καὶ φενακίσαι ὑμᾶς, ταῦτ' ἐρεῖ. εἰ τοίνυν ἄρα καὶ τοιοῦτός τίς ἐστιν ἄνθρωπος ἐν τῇ πόλει, οἷος ἐκ παντὸς τρόπου τὸν κρινοῦντά τινας, καὶ συκοφαντήσοντα ζητεῖν,
782 εἰ δὲ δικαίως, ἢ ἀδίκως, μηδὲν φροντίζειν, οὐδένα ἂν ἧττον εὕροι χρήσιμον, ἢ τοῦτον, ἑαυτῷ. διὰ τί; ὅτι τὸν κατηγορήσοντα τῶν ἄλλων, καὶ πάντας κρινοῦντα, αὐτὸν ἀνεξέλεγκτον ὑπάρχειν δεῖ, ἵνα μὴ διὰ τὴν τούτου πονηρίαν διαφεύγωσιν ἐκεῖνοι. τούτου δ' οὔτε πλειόνων, οὔτε μειζόνων ἁμαρτημάτων οὐδεὶς μᾶλλόν ἐστι μεστὸς ἐν τῇ πόλει. τίς οὖν οὗτός ἐστι; κύων νὴ Δία, φασί τινες, τοῦ δήμου. ποδαπός; οἷος, οὓς μὲν αἰτιᾶται λύκους εἶναι, μὴ δάκνειν· ἃ δέ φησι φυλάττειν πρόβατα, αὐτὸς κατεσθίειν. τίνα γὰρ δὴ τῶν ῥητόρων οὗτος εἴργασταί τι κακὸν τοσοῦτον, ἡλίκον τοὺς ἰδιώτας, οὓς συκοφαντῶν περιέρχεται; τίνα δ', ἐξ οὗ πάλιν νῦν λέγει, κέκρικε ῥήτορα; οὐδένα. ἀλλ' ἰδιώτας πολλοὺς, περὶ ὧν ψήφισμα γράφων ἑάλωκεν. ἀλλὰ μὴν τοὺς γευομένους κύνας τῶν προβάτων κατακόπτειν φασὶ δεῖν, ὥστ' οὐκ ἂν φθάνοι κατακοπτόμενος. οὐδὲν γὰρ, ὦ ἄνδρες Ἀθηναῖοι, χρήσιμός ἐστιν, ὧν φησίν, ἀλλ' οὑτωσὶ πρᾶγμ' ἑώρακε μιαρὸν καὶ ἀναιδές. λοιδορούμενος γὰρ ἐν ταῖς ἐκκλησίαις, καὶ προπετῶς ἅπασι προσκρούων, ὧν ἂν ἐκ τούτων ἀθρόους πάντας ὑμᾶς ἐκεῖ παρακρούσηται, τούτων καταβὰς καθ' ἕνα ὑμῶν [παρ' ἑκάστου] δίκην λαμβάνει συκοφαντῶν, εἰσπράττων, αἰτῶν ἀρ-

γύρια; οὐχὶ μὰ Δία τοὺς λέγοντας, οὔ· οὗτοι γὰρ ἐπίστανται τούτῳ συνδιαβαπτίζεσθαι· ἀλλὰ τοὺς ἰδιώτας καὶ τοὺς ἀπείρους. ἴσασι δὲ οἱ πεπληγμένοι. ἀλλὰ νὴ Δία ταῦτα μὲν οὕτως ἔχειν ὁμολογήσετε, χρήσιμον δ' ἄνθρωπον τῇ πόλει κρίνειν, ὥστε, πάντα ταῦτα παριδόντας, δεῖν αὐτὸν σώζειν. ἀλλ' ὧν ἔργῳ πεῖραν εἰλήφατε, ὦ ἄνδρες Ἀθηναῖοι, μηδέ- 783
ποτ' ἐκ λόγου ταῦτα σκοπεῖθ'. οὗτος ὑμῖν οὐχὶ προσῆλθε πέντε ἐτῶν, ὧν ἐτιμήθη μὴ λέγειν αὐτῷ. τίς οὖν ἐν τούτῳ τῷ χρόνῳ τοῦτον ἐπόθησε; τί τῶν τῆς πόλεως ἐλλειφθὲν διὰ τὴν ἀπουσίαν εἶδε τὴν τούτου; τί δὲ, ἀφ' οὗ νῦν λέγει, βέλτιον γεγονός; ἐμοὶ μὲν γὰρ δοκεῖ τοὐναντίον· ὃν μὲν οὐ προσῄει χρόνον ὑμῖν, ἀναπαύσασθαι τῶν κακῶν ἡ πόλις, ὧν ἅπασιν οὗτος παρεῖχεν· ἀφ' οὗ δὲ πάλιν δημηγορεῖ, πολιορκεῖσθαι, λόγους στασιώδεις καὶ ταραχώδεις ἐν ἁπάσαις ἀεὶ ταῖς ἐκκλησίαις λέγοντος τούτου. βούλομαι τοίνυν καὶ παρακινδυνευτικοῦ τινὸς ἅψασθαι λόγου, καὶ διαλεχθῆναι τοῖς διὰ ταῦτα φιλοῦσιν αὐτόν· οὓς ὁποίους μέν τινας χρὴ νομίζειν, αὐτοὶ σκοπεῖσθε. ἐγὼ δ' οὐδὲν ἂν εἴποιμι, πλὴν ὅτι γ' οὐ σωφρονοῦσι, προσνέμοντες αὐτοὺς τούτῳ. τῶν μὲν οὖν ἐν τῷ δικαστηρίῳ νῦν ὄντων ὑμῶν οὐδέν' εἶναι τοιοῦτον τίθεμαι. καὶ γὰρ δίκαιον, ὦ ἄνδρες Ἀθηναῖοι, καὶ καλὸν, καὶ συμφέρον οὕτω καὶ λέγειν ἐμὲ, καὶ φρονεῖν περὶ ὑμῶν. ἐκ δὲ τῶν ἄλλων πολιτῶν, ἵν' ὡς εἰς ἐλαχίστους τὴν βλασφημίαν ἀναγάγω, τὸν μαθητὴν, εἰ δὲ βούλεσθε, τὸν διδάσκαλον αὐτοῦ, Φιλοκράτην, τὸν Ἐλευσίνιον, μόνον εἶναι τοιοῦτον τίθεμαι· οὐχ ὡς οὐχὶ πλειόνων ὄντων· (ὤφελε γὰρ μηδεὶς ἄλλος Ἀριστογείτονι χαίρειν·) ἀλλ', ὃ καθ' ὑμῶν, ὡς ὄνειδος, ὀκνῶ λέγειν, τοῦτ' οὐδὲ τῶν ἄλλων πολιτῶν δίκαιός εἰμι δημοσίᾳ κατηγορεῖν. εἶτα καὶ ταὐτὸ ποιήσει καὶ πρὸς ἕνα ῥηθεὶς ὁ λόγος. τὸ μὲν οὖν ἐξετάζειν ἀκριβῶς, οἷον ἀνάγκη τὴν φύσιν εἶναι τὸν Ἀριστογείτονι χαίροντα, ἐάσω, ἵνα μὴ πολλὰ καὶ βλάσφημα ἀναγκάζωμαι λέγειν καὶ 784
διεξιέναι. ἀλλ' ἐκεῖνο λέγω· εἰ πονηρός ἐστιν Ἀρι-

στογείτων ἁπλῶς, καὶ πικρὸς, καὶ συκοφάντης, καὶ τοιοῦτος, οἷος ὑπισχνεῖται, δίδωμι, συγχωρῶ, Φιλόκρατες, σοὶ, τῷ τοιούτῳ, τὸν ὅμοιον σώζειν. τῶν γὰρ ἄλλων ἁπάντων καὶ φρονούντων ἃ δεῖ, καὶ φυλαττόντων τοὺς νόμους, οὐδὲν ἂν παρὰ τοῦτ' οἴομαι γενέσθαι. εἰ δὲ κάπηλός ἐστι πονηρίας καὶ παλιγκάπηλος καὶ μεταβολεὺς, καὶ μονονοὺ ζυγὰ καὶ σταθμὰ ἔχων, ἅπανθ', ὅσα πώποτ' ἔπραξεν, ἐπώλει· τί τοῦτον, ὦ μάταιε, ἀκονᾷς; οὔτε γὰρ μαγείρῳ μαχαίρας οὐδέν ἐστ' ὄφελος δήπουθεν, ἥτις μὴ τέμνει· οὔτε τῷ βουλομένῳ δι' αὐτοῦ πᾶσι πράγματα καὶ κακὰ γίγνεσθαι, ὁ ταῦτ' ἀποδωσόμενος συκοφάντης οὐδέν ἐστι χρήσιμος. ἀλλὰ μὴν ὅτι τοιοῦτός ἐστιν οὗτος, εἰδότι σοι φράσω. τὴν καθ' Ἡγήμονος εἰσαγγελίαν μέμνησαι, ὡς ἀπέδοτο· τὰς κατὰ Δημάδου γραφὰς οἶσθ' ὡς ἐξέλιπε· τὸν ἐλαιοπώλην Ἀγάθωνα· (ταυτὶ γὰρ πρώην·) βοῶν καὶ κεκραγὼς, ἰοὺ ἰοὺ, καὶ πάντ' ἄνω τε καὶ κάτω ποιῶν ἐν ταῖς ἐκκλησίαις, ὡς δέον στρεβλοῦν, λαβὼν ὁτιδήποτε, παρὼν, ὅτ' ἠφίετο, ἄφωνος ἐγένετο. τὴν κατὰ Δημοκλέους εἰσαγγελίαν ἀνασείσας ποῖ ἔτρεψεν; ἄλλα μυρία, ὧν ἐμοὶ μὲν ἔργον ἁπάντων μνησθῆναι· σὺ δ' οἶδ' ὅτι καὶ τὰ ἀντίγραφα αὐτῶν ἔχεις, ἐργολαβῶν αὐτῷ. τίς οὖν ὁ τὸν τοιοῦτον σώσων; ἢ πονηρός; ἢ χρηστός; ἢ διὰ τί; τῶν μὲν γὰρ ὁμοίων προδότης, τῶν δὲ χρηστῶν ἐχθρὸς ἐκ φύσεως καὶ γένους ἐστί· πλὴν εἰ συκοφάντου τις καὶ πονηροῦ σπέρμα καὶ ῥίζαν, ὥσπεραν-
785 εἰ γεωργὸς, ὑπάρχειν οἴεται δεῖν τῇ πόλει. τοῦτο δ' οὐ καλὸν, ὦ ἄνδρες Ἀθηναῖοι. νομίζω δὲ μὰ τοὺς θεοὺς οὐδ' ὅσιον· οὐδὲ γὰρ τοὺς προγόνους ὑπολαμβάνω τὰ δικαστήρια ταῦτ' ὑμῖν οἰκοδομῆσαι, ἵνα τοὺς τοιούτους ἐν αὐτοῖς μοσχεύητε, ἀλλὰ τοὐναντίον, ἵν' ἀνείργητε καὶ κολάζητε, καὶ μηδεὶς ζηλοῖ, μηδ' ἐπιθυμῇ κακίας. δυσκατάπαυστον δέ τι κινδυνεύει πρᾶγμ' εἶναι πονηρία. ὅπου γὰρ Ἀριστογείτων ἐπὶ τοῖς ὡμολογημένοις ἀδικήμασιν εἶναι κρίνεται, καὶ οὐκ ἀπόλωλε πάλαι, τί χρὴ ποιεῖν, ἢ λέ-

γειν; ὃς εἰς τοῦθ' ἥκει πονηρίας, ὥστ' ἐνδεδειγμένος ἤδη, βοῶν, συκοφαντῶν, ἀπειλῶν οὐκ ἐπαύετο, οἷς μὲν ὑμεῖς τὰ μέγιστα ἐγχειρίζετε στρατηγοῖς, ὅτι αὐτῷ ἀργύριον, αἰτοῦντι, οὐκ ἔδοσαν; οὐδὲ τῶν κοπρώνων ἂν ἐπιστάτας ἑλέσθαι φάσκων, οὐκ ἐκείνους ὑβρίζων, οὔ· ἐκείνοις μὲν γὰρ ἐξῆν μικρὸν ἀργύριον δοῦσι τούτῳ, μὴ ἀκούειν ταῦτα· ἀλλὰ τὴν ὑμετέραν χειροτονίαν προπηλακίζων, καὶ τῆς ἑαυτοῦ πονηρίας ἐπίδειξιν ποιούμενος· τὰς δὲ κληρωτὰς ἀρχὰς σπαράττων, αἰτῶν ἀργύριον, εἰσπράττων· τί κακὸν οὐ παρέχων; τὰ τελευταῖα δὲ ταυτὶ πάντας εἰς ταραχὴν καὶ στάσιν ἐμβαλεῖν ζητήσας, γράμματ' ἐκτυθεὶς ψευδῆ· ὅλως δ' ἐπὶ τῷ πάντων κακῷ πεφυκὼς, καὶ πρόδηλος ὤν, ὅτι τοιοῦτός ἐστι τῷ βίῳ. σκοπεῖτε γάρ. εἰσὶν ὁμοῦ δισμύριοι οἱ πάντες Ἀθηναῖοι. τούτων ἕκαστος ἔν γέ τι πράττων, κατὰ τὴν ἀγορὰν περιέρχεται· ἤτοι νὴ τὸν Ἡρακλέα τῶν κοινῶν, ἢ τῶν ἰδίων. ἀλλ' οὐχ οὗτος οὐδὲν οὐδ' ἂν ἔχοι δεῖξαι πρὸς ὅτῳ τῶν βίων ἐστὶ τῶν μετρίων, ἢ τῶν καλῶν· οὐχὶ τῶν πολιτικῶν ἀγαθῶν ἐπ' οὐδενὶ τὴν ψυχὴν διατρίβει, οὐ τέχνης, οὐ γεωργίας, οὐκ ἄλλης ἐργασίας οὐδεμιᾶς ἐπιμελεῖται· οὐ φιλανθρωπίας, οὐχ ὁμιλίας οὐδεμιᾶς οὐδενὶ κοινωνεῖ· ἀλλὰ πορεύεται διὰ τῆς ἀγορᾶς, ὥσπερ ὄφις, ἢ σκορπίος, ἠρκὼς τὸ κέντρον, ἄττων δεῦρο κἀκεῖσε, σκοπῶν, τίνι συμφορὰν, ἢ βλασφημίαν, ἢ κακόν τι προστριψάμενος, καὶ καταστήσας εἰς φόβον, ἀργύριον πράξεται. οὐδὲ προσφοιτᾷ πρός τι τούτων τῶν ἐν τῇ πόλει κουρείων, ἢ μυροπωλίων, ἢ τῶν ἄλλων ἐργαστηρίων οὐδὲ πρὸς ἕν· ἀλλ' ἄσπειστος, ἀνίδρυτος, ἄμικτος, οὐ χάριν, οὐ φιλίαν, οὐκ ἄλλ' οὐδὲν, ὧν ἄνθρωπος μέτριος, γινώσκων. μεθ' ὧν δ' οἱ ζωγράφοι τοὺς ἀσεβεῖς γράφουσιν εἰς ᾅδου, μετὰ τούτων, μετ' ἀρᾶς καὶ βλασφημίας καὶ φθόνου καὶ στάσεως καὶ νείκους, περιέρχεται. εἶθ', ὃν οὐδὲ τῶν ἐν ᾅδου θεῶν εἰκός ἐστι τυχεῖν ἵλεων, ἀλλ' εἰς τοὺς ἀσεβεῖς ὠσθῆναι διὰ τὴν πονηρίαν τοῦ βίου, τοῦτον ὑμεῖς ἀδικοῦντα

786

λαβόντες, οὐ μόνον οὐ τιμωρήσεσθε, ἀλλὰ καὶ, μειζόνων ἀξιώσαντες δωρεῶν, ἀφήσετε, ὥσπερ τοὺς εὐεργέτας; τίνι γὰρ πώποτε ὑμῖς ἔδοτε, ἐὰν ὀφείλῃ τι τῷ δημοσίῳ, τούτῳ, μὴ καταθέντι, τῶν ἴσων μετέχειν; οὐδενί. μὴ τοίνυν μηδὲ τούτῳ δότε νῦν, ἀλλὰ τιμωρήσασθε, καὶ παράδειγμα ποιήσατε τοῖς ἄλλοις. ἄξιον δ' ἐστὶν, ὦ ἄνδρες Ἀθηναῖοι, καὶ τὰ λοιπὰ ἀκοῦσαι· δεινῶν γὰρ ὄντων, οὐμενοῦν ἐχόντων ὑπερβολὴν, ὧν ἠκούσατε ἄρτι λέγοντος Λυκούργου, τὰ λοιπὰ ἐναμίλλα τούτοις, καὶ τῆς αὐτῆς φύσεως εὑρεθήσεται. πρὸς μὲν γὰρ τῷ, τὸν πατέρα 787 ἐν τῷ δεσμωτηρίῳ προδοὺς, ἀπελθεῖν ἐξ Ἐρετρίας, ὥσπερ ἠκούσατε Φαίδρου, ἀποθανόντα· ὁ δ' εὐσεβὴς αὐτὸς καὶ μιαρὸς οὐκ ἔθαψεν, οὐδὲ τοῖς θάψασι τὴν ταφὴν ἀπέδωκεν· ἀλλὰ καὶ δίκην προσέλαχε. πρὸς δὲ τῷ τῆς μητρὸς μὴ ἀποσχέσθαι τὼ χεῖρε, ὥσπερ ἀρτίως ἠκούσατε τῶν μαρτύρων· καὶ τὴν ἀδελφὴν, τὴν ἑαυτοῦ οὐχ ὁμοπατρίαν μὲν οὖσαν, θυγατέρα δ' ἐκείνης ὁπωσθηποτε γενομένην· (εἰ γὰρ τοῦτο·) ἀλλ' ἀδελφήν γε, ἐπ' ἐξαγωγῇ ἀπέδετο, ὡς φησι τὸ ἔγκλημα τῆς δίκης, ἣν ὑπὲρ τούτων ἔλαχεν αὐτῷ ὁ χρηστὸς ἀδελφὸς οὑτοσί, ὁ νυνὶ συναπολογησόμενος. πρὸς δὲ τούτοις τοιούτος οὗσιν, ἕτερον δεινὸν, ὦ γῆ καὶ θεοὶ, πρᾶγμ' ἀκούσεσθε. ὅτε γὰρ τὸ δεσμωτήριον διορύξας ἀπέδρα, τότε πρὸς γυναῖκά τιν' ἔρχεται Ζωβίαν ὄνομα, ἣ ἐτύγχανεν, ὡς ἔοικε, κεχρημένος ποτέ· καὶ κρύπτει καὶ διασώζει τὰς πρώτας αὐτὸν ἡμέρας ἐκείνη, ὡς ἐζήτουν καὶ ἐκήρυττον οἱ ἔνδεκα· καὶ μετὰ ταῦτα δοῦσα ὀκτὼ δραχμὰς ἐφόδιον, καὶ χιτωνίσκον καὶ ἱμάτιον, ἐξέπεμψεν εἰς Μέγαρα. ταύτην τὴν ἄνθρωπον, τὴν παὶ τοιαῦτ' εὐεργετήσασαν αὐτὸν, ὡς πολὺς παρ' ὑμῖν ἔπνει, καὶ λαμπρὸς ἦν, μεμφομένην τι, καὶ τούτων ὑπομιμνήσκουσαν, καὶ ἀξιοῦσαν εὖ παθεῖν, τὸ μὲν πρῶτον ῥαπίσας καὶ ἀπειλήσας, ἀπέπεμψεν ἀπὸ τῆς οἰκίας· ὡς δ' οὐκ ἐπαύετο ἡ ἄνθρωπος, ἀλλὰ γυναίου πρᾶγμ' ἐποίει, καὶ πρὸς τοὺς γνωρίμους προσιοῦσα ἐνεκάλει, λαβὼν αὐτὸς αὐτοχειρίᾳ πρὸς

τὸ πωλητήριον τοῦ μετοικίου ἀπήγαγε. καὶ εἰ μὴ κείμενον αὐτῇ τὸ μετοίκιον ἔτυχεν, ἐπέπρατ' ἂν διὰ τοῦτον, ᾧ τῆς σωτηρίας αὐτὴ αἰτία ἐγεγόνει. καὶ ταῦθ' ὡς ἀληθῆ λέγω, κάλει μοι πρῶτον μὲν τὸν 788
τὴν ταφὴν τοῦ πατρὸς οὐκ ἀπειληφότα, καὶ τὸν τῆς δίκης διαιτητήν, ἣν ὑπὲρ τῆς πράσεως τῆς ἀδελφῆς ἔλαχεν αὐτῷ ἃ χρηστὸς ἀδελφὸς οὐτοσί. καὶ τὸ ἔγκλημα φέρε. κάλει δέ μοι πρῶτον πάντων τὸν τῆς Ζωβίας προστάτην, τῆς ὑποδεξαμένης αὐτὸν, καὶ τοὺς πωλητὰς, πρὸς οὓς ἀπήγαγεν αὐτήν. ὑμεῖς δ' ἠγανακτεῖτε ἀρτίως, εἰ τῶν τὸν ἕρανον φερόντων εἰς τὴν σωτηρίαν αὐτῷ κατηγορεῖ μιαρὸν, μιαρὸν τὸ θηρίον, ὦ ἄνδρες Ἀθηναῖοι, τοῦτο καὶ ἄμικτον. λέγε τὰς μαρτυρίας.

Μαρτυρίαι.

Τίς οὖν ἱκανὴ κατὰ τοῦ τοσαῦτα καὶ τοιαῦτα [πονηρὰ] πεποιηκότος γένοιτ' ἂν δίκη; τίς ἀξία τιμωρία; θάνατος μὲν γὰρ ἔμοιγε μικρὰ φαίνεται. ἓν τοίνυν εἰπὼν ἔτι τῶν ἰδίων αὐτοῦ πονηρευμάτων, τὰ λοιπὰ ἐάσω· πρὶν γὰρ ἐξελθεῖν ἐκ τοῦ δεσμωτηρίου, ἐμπεσόντος ἀνθρώπου τινὸς Ταναγραίου πρὰς κατηγορίαν, γραμματεῖον ἔχοντος, προσελθὼν καὶ λαλῶν ὁ, τι δὴ ποθ', ὑφαιρεῖται τὸ γραμματεῖον. αἰτιωμένου δὲ καὶ δεινὰ ποιοῦντος τὰνθρωπου, καὶ λέγοντος, ὅτι οὐδεὶς ἄλλος ὑφήρηται, εἰς τοῦτο ἀφικνεῖται βδελυρίας, ὥστε τύπτειν ἐπεχείρησε τὸν ἄνθρωπον, καλῆς δὲ καὶ πρόσφατος ὢν ἐκεῖνος, περιῆν αὐτοῦ τεταραγμένου, καὶ πολὺν χρόνον ἐμπεπτακότος. ὡς δ' εἰς τοῦθ' ἦκεν, ἀπεσθίει τὴν ῥῖνα τὰνθρωπου. καὶ τότε μὲν περὶ τὴν γεγονυῖαν συμφορὰν ἄνθρωπος γενόμενος, ἀπέστη τοῦ τὸ γραμματεῖον ἐρευνᾶν [ἢ ζητεῖν]. ὕστερον δ' εὑρίσκουσι τὸ γραμματεῖον ἐν κιβωτίῳ τινὶ, οὗ τὴν κλεῖν οὗτος εἶχε. 789
καὶ μετὰ ταῦτα ψηφίζονται περὶ αὐτοῦ ταυτὶ οἱ ἐν τῷ οἰκήματι· μὴ πυρὸς, μὴ λύχνου, μὴ ποτοῦ, μὴ βρωτοῦ, μηδένα μηδενὸς τούτῳ κοινωνεῖν, μηδὲ λαμβάνειν, μηδ' αὐτὸν τούτῳ δοῦναι. καὶ ὅτι ταῦτ'

ἀληθῆ λέγω, κάλει μοι τὸν ἄνθρωπον αὐτὸν, οὗ τὴν ῥῖνα ὁ μιαρὸς οὗτος ἀπεσθίων κατέφαγε.

Μαρτυρία.

Καλῶν γε ἔργων ὁ ῥήτωρ δημιουργὸς ὑμῖν γέγονεν. ἄξιόν γ' ἐκ τοῦ τὰ τοιαῦτα πεποιηκότος στόματος λόγον, ἢ συμβουλήν τιν' ἀκοῦσαι! ἀνάγνωθι δὲ καὶ τουτὶ τὸ καλὸν περὶ αὐτοῦ δόγμα.

Δόγμα.

Εἶτ' οὐκ αἰσχύνεσθε, ὦ ἄνδρες Ἀθηναῖοι, εἰ οἱ μὲν ἐπὶ πονηρίᾳ, καὶ τοῖς αἰσχίστοις ἐμπεπτωκότες εἰς τὸ οἴκημα, τοσούτῳ τοῦτον ἡγήσαντο ἑαυτῶν εἶναι πονηρότερον, ὥστ' ἄμικτον ἑαυτοῖς καταστῆσαι· ὑμεῖς δ', ἐξεληλακότων τῶν νόμων αὐτὸν ἐκ τῆς πολιτείας, εἰς ὑμᾶς αὐτοὺς καταμίξετε; τί τῶν πεπραγμένων, ἢ βεβιωμένων ἐπαινέσαντες, ἢ τί τῶν πάντων οὐχὶ δυσχεράναντες; οὐκ ἀσεβής; οὐκ ὠμός; οὐκ ἀκάθαρτος; οὐ συκοφάντης; ἀλλ' ὅμως τοιαῦτα ποιῶν, καὶ τοιοῦτος ὤν, ἐν ἁπάσαις ἀεὶ βοᾷ ταῖς ἐκκλησίαις· ἐγὼ μόνος ἔτι λοιπὸς ὑμῖν· πάντες οὗτοι συνεστᾶσι. προδέδοσθε. ἡ παρ' ἐμοὶ μόνον εὔνοια λοιπή. βούλομαι δὲ τὴν σφοδρὰν καὶ μεγάλην εὔνοιαν αὐτοῦ ταύτην ἐξετάσαι, πόθεν ἐστὶ, καὶ ἐκ τίνος ὡς ἀληθῶς αὐτῷ γεγονυῖα, ἵν', εἰ μέν ἐστι τοιαύτη, χρῆσθε αὐτῇ, καὶ πιστεύητε, εἰ δὲ
790 μή, φυλάττησθε. πότερον γὰρ, ὅτι τοῦ πατρὸς αὐτοῦ θάνατον κατέγνωτε, καὶ τὴν μητέρα αὐτοῦ, ὀφλοῦσαν ἀποστασίου, ἀπέδοσθε, διὰ ταῦτα αὐτὸν ὑμῖν ὑπολαμβάνετε εὔνουν εἶναι; ἀλλ' ἄτοπον νὴ τὸν Δία καὶ πάντας τοὺς θεοὺς τοῦτό γε· εἰ μὲν γὰρ εὔνους ἐστὶν ἐκείνοις, καὶ τὸν τῆς φύσεως διασώζει νόμον, ὃς καὶ ἀνθρώποις καὶ θηρίοις εἷς ὁ αὐτὸς ἅπασιν ὥρισται, στέργειν τοὺς γονεῖς, κακόνους ἐστὶ τοῖς ἐκείνους ἀπολωλεκόσι· δῆλον ὅτι, καὶ νόμοις καὶ πολιτείᾳ τῇ τούτων. εἰ δὲ μηδένα τούτων ὑπόλογον ποιεῖται, ἡδέως ἂν εἰδείην, τίς ἐστιν ὁ τὴν πρὸς τοὺς γονέας εὔνοιαν ὁρῶν προδεδωκότα τοῦτον,

ἢν πρὸς τὸν δῆμον νῦν ἔχειν ὑπισχνεῖται, πιστεύων· ἐγὼ μὲν γὰρ ἄπιστον καὶ θεοῖς ἐχθρὸν, οὐ μόνον ἀνθρώποις, ὑπολαμβάνω τὸν τῶν γονέων ἀμελοῦντα. ἀλλὰ νὴ Δία ὅτι τὰς ἐνδείξεις αὐτοῦ κατεψηφίσασθε, καὶ δὶς εἰς τὸ δεσμωτήριον κατέθεσθε καὶ αὐτὸν καὶ τὸν ἀδελφὸν, διὰ ταῦθ' ὑμῖν εὔνους ἐστίν; ἀλλ' καὶ τοῦτ' ἄτοπον. ἀλλ' ὅτι τὴν ἀρχὴν, ἣν ἔλαχεν, ἀπεδοκιμάσατε; ἀλλ' ὅτι παρανόμων αὐτοῦ κατέγνωτε; ἀλλ' ὅτι πέντε ταλάντων πρασετιμήσατε; ἀλλ' ὅτι δακτυλοδεικτεῖτε ἐπὶ τῷ πονηρότατον τῶν ὄντων ἁπάντων δεικνύναι; ἀλλ' ὅτι, τῶν ὑπαρχόντων νόμων καὶ πολιτείας μενόντων, οὐκ ἔνι τῶν αἰσχρῶν αὐτῷ τούτων ἀπαλλαγῆναι; ἀλλὰ διὰ τί ὑμῖν οὗτός ἐστιν εὔνους; ὅτι, φησὶν, ἀναιδής [ἐστιν]. ὁ δ' ἀναιδὴς ἐκ τίνος ὠνομάσθη τῶν ἄλλων, ἀλλ' ἢ ὅτων τὰ μήτε ὄντα, μήτ' ἂν γενόμενα, μήτ' ἂν γενησόμενα, ταῦτα τολμᾷ λέγειν δὲ ἀναισχυντίαν, ὅπερ οὗτος ποιεῖ; ἡγοῦμαι τοίνυν καὶ περὶ τῆς ἐνδείξεως, ἃ μοι παραλιπεῖν ἔδοξε Λυκοῦργος, βέλτιον εἶναι 791
πρὸς ὑμᾶς εἰπεῖν· ἐγὼ μὲν γὰρ οἴομαι δεῖν ὑμᾶς ὥσπερ ἂν εἰ χρέος ἐσκοπεῖτε ἴδιον, οὕτως ἐξετάσαι τοῦτον, καὶ τὰ τούτου τοῦ ἀγῶνος δίκαια. εἰ τοίνυν τις ὀφείλειν τὸν ἠτιᾶτο χρήματα, ὁ δ' ἠρνεῖτο, εἰ μὲν ἐφαίνοντο αἵ τε συνθῆκαι, καθ' ἃς ἐδανείσατο, κείμεναι, καὶ οἱ τεθέντες ὅροι ἑστηκότες, τὸν ἀρνούμενον ἠξίουν ἂν ἀναιδῆ δηλονότι· εἰ δ' ἀνηρημένα ταῦτα, τὸν ἐγκαλοῦντα. οὕτω ταῦτα πέφυκεν. εἰσὶ τοίνυν, ὧν Ἀριστοχείτων ὀφείλει τῇ πόλει, συνθῆκαι μὲν, οἱ νόμοι, καθ' οὓς ἐγγράφοντας πάντες οἱ ὠφλισκάνοντες· ὅρος δ', ἡ σανὶς ἡ παρὰ τῇ θεῷ κειμένη. εἰ μὲν οὖν ἀνῄρηται ταῦτα, καὶ ἐξαλήλιπται τὸ ὄφλημα, ἡμεῖς ληροῦμεν, μᾶλλον δὲ ψευδόμεθα. εἰ δ' ἔτι ἐστὶ, καὶ ἔστε [ὥσπερ] ἂν ἐκτίσῃ, καὶ μενεῖ, οὗτος οὐδὲν ἀληθὲς λέγει· ἀλλὰ ἀδικεῖ καὶ δεινὰ ποιεῖ, τὰ κοινὰ δίκαια ἀφανίζειν ἐπιχειρῶν. οὐ γὰρ, εἰ μὴ πᾶν, ὅσον ὤφλεν, ὀφείλει, νῦν ἡ κρίσις, οὐδ' ὁ λόγος ἐστὶν, ἀλλ', εἰ ὀφείλει. ἢ δεινά γ' ἂν πάθοιμεν οἱ διὰ δραχμὴν ἐγγε-

γραμμένοι μόνην, εἰ, διότι μικρὰ καὶ οὐδὲν ἠδικηκασιν, ἰσχύσει τὸ ὀφείλειν κατ' αὐτῶν· ἐὰν δέ τις μεγάλα ἠδικηκὼς, ἢ μίαν θεὶς, ἢ δύο καταβολὰς, ἐπίτιμος ἔσται. ἔτι τοίνυν τρία ἐστὶ τὰ ὀφλήματα, ἃ ἐγγέγραπται, καὶ ἐφ' οἷς ἐνθέδεικται. τὰ μὲν δὴ δύο, ἐν ἀπογραφῇ πεποίηται· τὸ δ' ἕν, οὐκ ἀπογέγραπται· ἀλλὰ βουλεύσεως τὸν Ἀλωπεκῆθεν Ἀρίστωνα διώκει. ναὶ, φησὶν· ἀδίκως γάρ μ' ἐγγέγραφεν. δεῖ δή σε, ὡς ἔοικε, δίκην λαβεῖν. οὐκοῦν ὑποσχεῖν πρῶτον, καὶ μεῖναι ἐν οἷς πέπονθας, ἀνάγκη. ἢ τίνος λήψει δίκην; εἰ γὰρ ἔξεστί σοι 792 πάντα ποιεῖν, ἅπερ τοῖς ἄλλοις, τί ἠδίκησαι; φέρε δὴ πρὸς θεῶν, κἀκεῖνο σκέψασθε. ἂν ἕλῃ τὸν Ἀρίστωνα τῆς βουλεύσεως, τί ἔσται; ἐξαλειφθήσεται νὴ Δία· ὁ δ' ἀντεγγραφήσεται· ταῦτα γὰρ οἱ νόμοι λέγουσι. καλῶς. πότερον οὖν ἀπὸ ταύτης τῆς ἡμέρας ὀδὶ μὲν ὀφειλήσει τῷ δημοσίῳ ὁ ἐξαλειφθεὶς, ἐκεῖνος δ' ἐπίτιμος ἔσται ὁ ἐγγραφείς; ἐκ γὰρ ὧν νυνὶ ὅδ' ἀξιοῖ, ταῦτα συμβαίνει· εἰ γὰρ, ὅτ' ἐγγέγραπται, μὴ ὀφείλει, ἐπειδὰν ἐξαλειφθῇ, ὀφειλήσει δηλονότι. ἀλλ' οὐκ ἔστι ταῦτα, οὐκ ἔστιν. ἀλλ' ὅταν ἐξαλειφθῇ, τότ' οὐκ ὀφειλήσει. οὐκοῦν νῦν ὀφείλει. τί δ'; ἂν αὐτὸς ἀποφύγῃ, παρὰ τοῦ κομιεῖται ταῦθ' ἡ πόλις, ἃ νῦν, οὐκ ἔξὸν, οὗτος αὐτὴν ποιεῖ; πόθεν δ', οἷς οὗτος θανάτου τιμᾶται, καὶ δεσμοῦ, περιὼν ἐν τῷ δικαστηρίῳ, οἱ μὲν τὰς ψυχὰς, οἱ δὲ τὸ μὴ δεινὰ πεπονθέναι, κομιοῦνται; ᾧ γὰρ οὐδὲ τῶν ἴσων, οὐδὲ τῶν ἐγκυκλίων δικαίων μετουσίαν διδόασιν οἱ νόμοι, οὗτος τῶν ἀνηκέστων ἑτέροις αἴτιος γίγνεται, οὐκ ὀρθῶς, οὐδὲ πολιτικῶς, οὐδ' ὡς συμφέρει [γιγνομένων τούτων]. ἀλλ' ἔγωγε ταῦθ' ὁρῶν θαυμάζω, τὸ τἄνω κάτω γεγενῆσθαι, τί ποτ' οἴεσθ' εἶναι. ἐὰν ἡ γῆ μὲν ἄνω, τὰ δ' ἄστρα κάτω γένηται; οὐκ ἔστι τοῦτο γενέσθαι· μηδὲ γένοιτο. ἀλλ' ὅταν, οἷς ἐκ τῶν νόμων μὴ ἔξεστιν, ἐκ τῶν ὑμετέρων βουλήσεων ἐξῇ· ὅταν ἡ μὲν πονηρία τιμᾶται, τὰ χρηστὰ δ' ἀπορρίπτηται,

καὶ ὅταν τὸ δίκαιον καὶ τὸ συμφέρον ἡττᾶται τοῦ φθόνου· τότε ἄνω καὶ κάτω πάντα χρὴ νομίζειν ἐστράφθαι. ἤδη τοίνυν τινὰς εἶδον τῶν ἀγωνιζομένων, οἳ, τοῖς πράγμασιν αὐτοῖς ἀλισκόμενοι, καὶ οὐκ ἔχοντες, ὡς οὐκ ἀδικοῦσι, δεῖξαι, οἱ μὲν εἰς τὴν τοῦ βίου μετριότητα καὶ σωφροσύνην 793
κατέφυγον, οἱ δ' εἰς τὰ τῶν προγόνων ἔργα καὶ λειτουργίας, οἱ δ' εἰς ἕτερα τοιαῦτα, δι' ὧν εἰς ἔλεον καὶ φιλανθρωπίαν τοὺς δικάζοντας ἤγαγον. τούτῳ δ' οὐδένα ὁρῶ τῶν τόπων τούτων βάσιμον ὄντα, ἀλλὰ πάντα ἀπόκρημνα, φάραγγας, βάραθρα· τί γὰρ ὡς ἀληθῶς ἐρεῖ; ὃν ὁ πατὴρ αὐτοῦ· τί πεποίηκε, νὴ Δία; ἀλλὰ κατεγνώκαθ' ὑμεῖς ἐν τούτοισι τοῖς δικαστηρίοις αὐτοῦ θάνατον, ὡς πονηροῦ ὄντος καὶ ἀξίου τεθνάναι. ἀλλὰ νὴ Δία, εἰ ταῦτ' ἐστὶν αὐτῷ δυσχερῆ, τὰ περὶ τὸν πατέρα, εἰς τὸν ἑαυτοῦ βίον καταφεύξεται, ὡς σώφρονα καὶ μέτριον; ποῖον; ὃν ποῦ βεβίωκεν; ὃν μὲν γὰρ ἅπαντες ὑμεῖς ἑωράκατε, οὐκ ἔστι τοιοῦτος. ἀλλ' οἶμαι, εἰς τὰς λειτουργίας ἀποχωρήσεται. τὰς πότε, ἢ ποῦ γεγονυίας; τὰς τοῦ πατρός; ἀλλ' οὐκ εἰσίν. ἀλλὰ τὰς ἑαυτοῦ; φάσεις, ἀπαγωγὰς, ἐνδείξεις, οὐχὶ λειτουργίας, εὑρήσετε. ἀλλὰ νὴ Δία χωρὶς τούτων συγγενεῖς πολλοὶ καὶ καλοὶ κἀγαθοὶ παραστάντες αὐτὸν ἐξαιτήσονται; ἀλλ' οὔτ' εἰσὶν, οὔτ' ἐγένοντο πώποτε· πῶς γὰρ τῷ γε μηδ' ἐλευθέρῳ; πλὴν ἔστι νὴ Δία, ἔστιν ἀδελφός. τίς οὗτος αὐτῷ; ὁ παρὼν, καὶ τὴν καλὴν δίκην αὐτῷ λαχών. περὶ οὗ τὰ μὲν ἄλλα, τί δεῖ λέγειν; ἀλλ' ἀδελφός γ' ἔστι τούτῳ ὁμοπάτριος, καὶ ὁμομήτριος, καὶ πρὸς τοῖς ἄλλοις κακοῖς δίδυμος. οὑτοσί, τὰ μὲν ἄλλα σιωπῶ· ἀλλ' ἐφ' οἷς ὑμεῖς τὴν μιαρὰν Θεοδωρίδα, τὴν Λαμνίδα, τὴν φαρμακίδα, καὶ αὐτὴν καὶ τὸ γένος ἅπαν, ἀπεκτείνατε, ταῦτα λαβὼν τὰ φάρμακα, καὶ τὰς ἐπῳδὰς παρὰ τῆς θεραπαίνης αὐτῆς, ἣ κατ' ἐκείνης τότ' ἐμήνυσεν, ἐξ ἧσπερ ὁ βάσκανος οὑτοσὶ πεπαι- 794
δοποίηται, μαγγανεύει καὶ φενακίζει, καὶ τοὺς ἐπιλήπτους φησὶν ἰᾶσθαι, αὐτὸς ὢν ἐπίληπτος πάσῃ

καὶ μηδὲν ὁμοίας εἶναι βουλήσεις· οὐ γὰρ τῶν αὐτῶν οὔτε λόγων, οὔτ' ἔργων ἐστὶν ἡ νεότης τῷ γήρᾳ· ἀλλ' ὅμως οἵ τε νέοι πανθ', ὅσ' ἂν πράττωσιν, ἄνευ τοῦ μέτριοι, οὕτω ποιοῦσιν, ὥστε μάλιστα μὲν πειρᾶσθαι λανθάνειν, εἰ δὲ μή, φανεροὶ γ' εἶναι τοῦτο βουλόμενοι ποιεῖν· οἵ τε πρεσβύτεροι πάλιν, ἂν ἄρ' ἴδωσιν ἢ δαπάνην, ἢ πότον, ἢ παιδιὰν πλείω τῆς μετρίας, οὕτω ταῦθ' ὁρῶσιν, ὥστε μὴ δοκεῖν ἑωρακέναι. ἐκ δὲ τούτων γίγνεταί τε
797 πανθ', ἃ φέρουσιν αἱ φύσεις, καὶ καλῶς γίγνεται. τὸν αὐτὸν τοίνυν τρόπον τοῦτον καὶ ὑμεῖς, ὦ ἄνδρες Ἀθηναῖοι, τὴν πόλιν οἰκεῖτε, συγγενικῶς καὶ φιλανθρώπως· οἱ μὲν οὕτως ὁρῶντες τὰ τῶν ἠτυχηκότων ἔργα, ὥστε, τὸ τῆς παροιμίας, ὁρῶντας μὴ ὁρᾶν, καὶ ἀκούοντας μὴ ἀκούειν· οἱ δ' οὕτω ποιοῦντες, ἃ πράττουσιν, ὥστ' εἶναι φανεροὶ καὶ φυλαττόμενοι, καὶ αἰσχυνόμενοι. ἐκ δὲ τούτων ἡ κοινὴ, καὶ πάντων τῶν ἀγαθῶν αἰτία τῇ πόλει μένει καὶ συνέστηκεν ὁμόνοια. ταῦτα τοίνυν Ἀριστογείτων τὰ καλῶς οὕτω πεπηγότα τῇ φύσει, καὶ τοῖς ἤθεσι τοῖς ὑμετέροις, κινεῖ καὶ ἀναιρεῖ, καὶ μεταρρίπτει, καὶ ἃ τῶν ἄλλων τῶν ἠτυχηκότων ἕκαστος ἀψοφητὶ ποιεῖ, ταῦθ' οὗτος, μονονοὺ κώδωνας ἐξαψάμενος, διαπράττεται. οὐ πρύτανις, οὐ πήρυξ, οὐκ ἐπιστάτης, οὐχ ἡ προεδρεύουσα φυλὴ τοῦτον κρατεῖν δύναται. ἐπειδὰν οὖν τις ὑμῶν, ἐφ' οἷς οὗτος ἀσελγαίνει, λυπηθεὶς· τουτονὶ δὲ ταῦτα ποιεῖν; εἶπε, καὶ ταῦτ' ὀφείλοντα τῷ δημοσίῳ; τί δ'; οὐ καὶ ὁ δεῖνα, φησὶν, ὀφείλει; τὸν ἐχθρὸν ἕκαστος ὑπεισπὼν τὸν ἑαυτοῦ. ὥστε τὴν πονηρίαν τὴν τούτου αἰτίαν εἶναι τῶν βλασφημιῶν, αἳ περὶ τῶν οὐχ ὁμοίων τούτῳ διὰ τοῦτον γίγνονται. λοιπὸν τοίνυν ἐστὶν, ὦ ἄνδρες Ἀθηναῖοι, τοῖς ἀπαλλαγῆναι βουλομένοις τούτου, παράδειγμα σαφὲς καὶ ἐναργὲς ἔχοντας ἐκ τῶν νόμων, μάλιστα μὲν θανάτου οὕτω τιμᾶσθαι· εἰ δὲ μή, τοσοῦτου ἐπιθεῖναι τίμημα χρημάτων, ὅσον οὐ δυνήσεται φέρειν· ἄλλη γὰρ οὐκ ἔστιν ἀπαλλαγὴ τούτου, σαφῶς ἐπίστασθε· καὶ

γὰρ, ὦ ἄνδρες Ἀθηναῖοι, τῶν μὲν ἄλλων ἀνθρώπων ἄν τις ἴδοι τοὺς μὲν βελτίστους καὶ μετρωτάτους αὐτῇ τῇ φύσει πάντα ποιοῦντας ἑκόντας, ἃ δεῖ· τοὺς δὲ χείρους μὲν τούτων, ἧττον δὲ τοῖ πονηροὺς ἄγαν κληθῆναι, τῷ φόβῳ τῷ πρὸς ὑμᾶς, καὶ τῷ τοῖς αἰσχροῖς καὶ λόγοις καὶ ὀνείδεσιν ἁλῶναι, εὐλαβουμένους ἐξαμαρτάνειν· τοὺς δὲ πονηροτάτους καὶ τοὺς ἐξαγίστους ὀνομαζομένους τούς γε συμφορᾷ σωφρονίζειν λέγουσιν. οὗτοσὶ τοίνυν Ἀριστογείτων τοσοῦτον ὑπερῆρκε πάντας ἀνθρώπους πονηρίᾳ, ὥστ' οὐδὲ παθὼν ἐνουθετήθη· ἀλλ' ἐπὶ τοῖς αὐτοῖς ἀδικήμασι καὶ πλεονεκτήμασι πάλιν εἴληπται, καὶ τοσούτῳ πλείονος ὀργῆς ἄξιος ἐστὶ νῦν, ἢ πρότερον, ὅσῳ τότε μὲν γράφειν μόνον ψευδῆ παρὰ τοὺς νόμους· νυνὶ δὲ πάντα ποιεῖν, αἰτεῖσθαι, λέγειν, διαβάλλειν, [ἄγειν,] βλασφημεῖν, θανάτου τιμᾶσθαι, εἰσαγγέλλειν, κακολογεῖν τοὺς ἐπιτίμους, αὐτὸς ὀφείλων τῷ δημοσίῳ· τούτου γὰρ οὐδὲν ἔστι δεινότερον. τὸ μὲν οὖν νουθετεῖν τοῦτον, μανία· ὃς γὰρ, οἷς ὁ δῆμος ἅπας τοὺς ἐνοχλοῦντας ἐκείνων νουθετεῖ θορύβοις, μηδὲ πώποθ' ὑπεῖξε, μηδὲ δεήσεται, ταχύ γ' ἂν φρονήσειέ τι τοῦ παρ' ἐμοῦ λόγου. ἀνίατον, ἀνίατον, ἄνδρες Ἀθηναῖοι, τὸ πρᾶγμά ἐστι τὸ τούτου. δεῖ δὴ πάντας, ὥσπερ οἱ ἰατροὶ, ὅταν καρκίνον, ἢ φαγέδαιναν, ἢ τῶν ἄλλων ἀνιάτων τι κακῶν ἴδωσιν, ἀπέπαυσαν, ἢ ὅλως ἀπέκοψαν· οὕτω τοῦτο τὸ θηρίον ὑμᾶς ἐξορίσαι, ἆψαι ἐκ τῆς πόλεως, ἀνελεῖν μὴ περιμείναντας τι παθεῖν, ὃ μήτ' ἰδίᾳ, μήτε δημοσίᾳ γένοιτο, ἀλλὰ προσλαβηθέντας· οἶδε γὰρ ὁράτε. οὐδένα πώποθ' ὑμῶν ἴσως ἔχις ἔδακεν, οὐδὲ φαλάγγιον, μήτε ἄκος [ποτὲ]· ἀλλ' ὅμως ἅπαντα τὰ τοιαῦτα ἐπὰν ἴδητε, εὐθὺς ἀποκτείνετε. τὸν αὐτὸν τοίνυν τρόπον, ὦ ἄνδρες Ἀθηναῖοι, καὶ ὅταν συκοφάντην, καὶ πικρὸν καὶ ἔχιν τὴν φύσιν ἀνθρώπου ἴδητε, μὴ, πότε ἕκαστον ὑμῶν δήξεται, περιμένετε, ἀλλ' ὁ προστυχὼν αἰεὶ τιμωρείσθω. Λυκοῦργος μὲν οὖν τὴν Ἀθηνᾶν ἐμαρτύρετο, καὶ τὴν μητέρα τῶν θεῶν, καὶ

798

799

καλῶς γ' ἐπίδει. ἐγὼ δὲ τοὺς προγόνους τοὺς ὑμετέρους, καὶ τὰς ἀρετὰς ἐκείνου κτησαμένου· ὧν οὐδὲ ὁ χρόνος τὴν μνήμην ἠφάνισεν. ἐπόνουν γὰρ, οὐχὶ τοῖς πονηροτάτοις καὶ τοῖς ἀπορωτάτοις συνεργεῖν δεδιότες ἑαυτοῖς· οὐδὲ τὸν ἐντὸς τείχους φθόνον ἀσπούντες ἐπ' ἐλλήνους· ἀλλὰ καὶ πᾶσιν ἤνορων, καὶ τῶν ἐθνῶν τοὺς μὲν σώφρονας καὶ χρηστοὺς εἶμῶντες, τοὺς δὲ πονηροὺς καὶ θρασεῖς μισοῦντες καὶ κολάζοντες. ἐξ ὧν ἅπαντες ἆθλητὰι τῶν καλῶν ἔργων ἐγένοντο. ἓν δ' εἰπὼν ἔτι, παύσασθαι βούλομαι. ἔστιν αὐτίκα δὴ μάλα ἐκ τοῦ δικαστηρίου. θεωρήσουσι δ' ὑμᾶς οἱ παρεσκηκότες, καὶ ξένοι, καὶ πολῖται, καὶ κατ' ἄνδρα ἑκάστου τὸν παρόντα βλέψονται, καὶ φυσιογνωμονήσουσι τοὺς ἀποψηφισαμένους. τί οὖν ἐρεῖτε; τί ἐρεῖτε, ὦ ἄνδρες Ἀθηναῖοι, εἰ προέμενοι τοὺς νόμους ἕξετε; ποίους προσώπους, ἢ τίσιν ὀφθαλμοῖς πρὸς ἕκαστον τούτων ἀντιβλέψεσθε; πῶς δ' εἰς τὸ Μητρῷον βαδιεῖσθε, ἄν τι βουλήσθε; οὐ γὰρ δήπου γε καθ' ἕνα ὑμῶν ἕκαστος, ὥσπερ ἐπὶ κυρίους τοὺς νόμους παρεύσεσθαι, εἰ νῦν μὴ βεβαιώσαντες αὐτοὺς ἕξετε ἅπαντες κοινῇ. πῶς δὲ τὰς κουμηνίδας εἰς τὴν ἀπορρητὸν ἀναβαλοῦσαι τιμᾶσθε τῇ βουλῇ δεδόσθαι, καὶ ἕκαστος ἑαυτῷ, τοῖς θεοῖς εὔξεσθαι, ὅταν, ὅσους τοὺτου ἕνεκ, καὶ τοῦ σωτῆρος αὐτοῦ τοῦ χρηστοῦ, τοὺναντία τοῖς ὅρκοις καὶ τοῖς ἐπὶ γραμμασιν ἐγνωκότας ἴδητε; ἢ τί ἐρεῖτε, ὦ ἄνδρες Ἀθηναῖοι; τί ἐρεῖτε, ἄν τις ὑμᾶς ἔρηται, γνωρίσας τοὺς ἀποψηφισαμένους, τί φήσετε; ἀρέσκειν τοῦτο ὑμῖν; καὶ τίς ὁ τοῦτο τολμήσων εἰπεῖν; τίς ὁ τῆς τούτου πονηρίας μετ' ἀρᾶς καὶ κοπῆς δόξης κληρονομεῖν βουλησόμενος; ἀλλ' οὐκ αὐτὸς ἕκαστος ἀποψηφίσασθαι; οὐκοῦν καταράσασθε τοῖς ἀποψηφισαμένοις, τοῦτο τὸ πιεῖν ἕκαστος διδοὺς, ὡς οὐκ αὐτὸς οὗτος ἐστι. καὶ τί δεῖ ταῦτα ποιεῖν, ἔξὸν εὐφημεῖν, καὶ ἅπαντας ἅπασι πάντα ταγαθὰ εὔχεσθαι, καὶ ὑμᾶς ὑμῖν αὐτοῖς, καὶ τοὺς ἄλλους Ἀθηναίους ἅπαντας ὑμῖν, προσθήσω δὲ καὶ τοὺς ξένους καὶ παῖδας καὶ γα-

ναίκας; δρῖκται γὰρ, ἐφῖκται πάντων ἡ τούτου κακοπραγμοσύνη, καὶ πᾶσι βουλομένοις ἐστὶν ἀπαλλαγῆναι τῆς τούτου πονηρίας, καὶ δίκην δεδωκότα αὐτὸν ἐπιδεῖν.

ΔΗΜΟΣΘΕΝΟΥΣ

ΚΑΤΑ ΑΡΙΣΤΟΓΕΙΤΟΝΟΣ ΛΟΓΟΣ ΔΕΥΤΕΡΟΣ.

Ὅτι μὲν τοίνυν καὶ ὀφείλει τῷ δημοσίῳ Ἀριστογείτων οὑτοσὶ, καὶ οὐκ ἔστιν ἐπίτιμος, καὶ οἱ νόμοι διαῤῥήδην ἀπαγορεύουσιν [ἐν τῷ δήμῳ] μὴ ἐξεῖναι τοῖς τοιούτοις λέγειν, φανερῶς ἐπιδέδεικται, ἄνδρες 801 δικασταί. δεῖ δ' ὑμᾶς ἅπαντας μὲν ἀπείργειν, καὶ κωλύειν τοὺς παρανομοῦντας· πολὺ δὲ μάλιστα τοὺς ἐν ταῖς ἀρχαῖς ὄντας, καὶ τοὺς πολιτευομένους. διὰ γὰρ τούτους τὰ κοινὰ καὶ βλάπτεσθαι πέφυκεν, ἂν ὦσι φαῦλοι, καὶ τὰ μέγιστα πάλιν ὠφελεῖσθαι, ἐὰν ὦσιν ἐπιεικεῖς, καὶ θέλωσιν ἐμμένειν τοῖς νόμοις. ὡς, ἂν ἅπαξ δῶτε τοῖς ὑπὲρ τῶν κοινῶν ἐγχειροῦσί τι πράττειν τὸ παρανομεῖν καὶ καταφρονεῖν τῶν ὡρισμένων δικαίων, ἀναγκαῖόν ἐστιν ἅπαντας ἀπολαύειν τῆς τούτων κακίας, τοὺς μετέχοντας τῆς πόλεως· ὥσπερ γὰρ τῶν ἐν ταῖς ναυσὶν ἁμαρτημάτων, ἃ συμβαίνει περὶ τοὺς πλοῦς, ὅταν μὲν τῶν ναυτῶν τις ἁμάρτῃ τι, βραχεῖαν τὴν βλάβην ἤνεγκεν· ὅταν δ' ὁ κυβερνήτης ἀποσφαλῇ, [ἢ διαμάρτῃ,] κοινὴν τὴν ἀτυχίαν ἅπασι τοῖς συμπλέουσι κατεσκεύασεν· ὡσαύτως τὰ μὲν τῶν ἰδιωτῶν ἁμαρτήματα οὐκ εἰς τὸ πλῆθος, εἰς δ' αὐτοὺς ἤνεγκε τὰς βλάβας· τὰ δὲ τῶν ἀρχόντων καὶ πολιτευομένων εἰς ἅπαντας ὑμᾶς ἀφικνεῖται. διὸ καὶ τὰς τιμωρίας ὁ Σόλων τοῖς μὲν ἰδιώταις βραδείας ἐποίησε· ταῖς δ' ἀρχαῖς καὶ τοῖς δημαγωγοῖς ταχείας, ὑπολαμβάνων, τοῖς

μὲν ἐνδέχεσθαι καὶ παρὰ τὸν χρόνον τὸ δίκαιον λαβεῖν, τοὺς δ' οὐκ εἶναι περιμένειν [τὸ ἐκδικούμενον]. τὸ γὰρ τιμωρησόμενον οὐχ ὑπέσται τῆς πολιτείας καταλυθείσης. καὶ τούτοις τοῖς δικαίοις, οὐδεὶς οὕτως οὔτε ἀναιδὴς, οὔθ' ὑπὲρ ὑμᾶς φρονῶν ἐστὶν, ὅστις ἀντιλέγειν ἐπιχειρήσει, πλὴν Ἀριστογείτονος τουτουΐ, καὶ τῆς τούτου τόλμης καὶ πονηρίας. ἀλ-
802 λὰ πάσας τὰς ἀρχὰς, καὶ τοὺς πολιτευομένους εὑρήσομεν, ἐπειδὰν ἅπαξ τέως καταγνῶτε ὑμεῖς, τούτοις ἐμμένοντας· τοῦτο μὲν γὰρ, ὅταν ἀποχειροτονηθῶσί τινες τῶν ἐν ταῖς ἀρχαῖς, παραχρῆμα πέπαυνται ἄρχοντες, καὶ τοὺς στεφάνους περιῄρηνται· τοῦτο δ', ὅσοις τῶν θεσμοθετῶν εἰς Ἄρειον πάγον οὐχ οἷόν τ' ἐστὶν ἀνελθεῖν, παρέντες τὸ βιάζεσθαι, στέργουσιν [ἐμμένοντες] ταῖς ὑμετέραις γνώσεσι, καὶ ταῦτ' εἰκότως ποιοῦσιν· ὥσπερ γὰρ, ὅταν ἄρχωσι, τοὺς ἰδιώτας οἴονται δεῖν αὐτοῖς πειθαρχεῖν, ὡσαύτως, ὅταν αὐτοὶ ἰδιῶται γένωνται πάλιν, τοῖς τῆς πόλεως ἄρχουσι νόμοις δικαίως ἂν ἀκολουθοῖεν. ἔτι τοίνυν οἱ πολιτευόμενοι πάντες, ἐκ τῶν παλαιῶν εἰ βούλεσθε ἀρξάμενοι χρόνων θεωρεῖν, ὡσαύτως φαίνονται καὶ αὐτοὶ εἴκοντες τοῖς ὑμετέροις δικαίοις. Ἀριστείδην μὲν γάρ φασιν ὑπὸ τῶν προγόνων μετασταθέντα, ἐν Αἰγίνῃ διατρίβειν, ἕως ὁ δῆμος αὐτὸν κατεδέξατο· Μιλτιάδην δὲ καὶ Περικλέα ὄφλοντας, τὸν μὲν πεντήκοντα τάλαντα, ἐκτίσαντας, οὕτω δημηγορεῖν· ὃ καὶ δεινότατον ἂν εἴη συμβαῖνον, τοὺς μὲν πολλὰ καὶ μεγάλα ποιήσαντας ὑμᾶς ἀγαθὰ, μὴ τυχεῖν ταύτης τῆς δωρεᾶς, ὥστε παρὰ τοὺς νόμους τοὺς κειμένους τι παρ' ὑμῖν πρᾶξαι· τὸν δὲ μηδὲν μέν ἀγαθὸν εἰργασμένον, παμπληθῆ δ' ἐξημαρτηκότα, τοῦτον οὕτω προχείρως φαίνεσθαι, καὶ παρὰ τὸ συμφέρον, καὶ παρὰ τὸ δίκαιον, ἐξουσίαν παρ' ὑμῶν τοῦ παρανομεῖν εἰληφότα. καὶ τί δεῖ λέγειν περὶ τῶν παλαιῶν; ἀλλὰ τοὺς ἐφ' ὑμῶν αὐτῶν ἀναλογίσασθε,
803 εἴ τις οὕτως ἀναιδὴς γέγονε πώποτε· οὐδένα γὰρ ἂν εὕροιτε, εἰ βούλεσθε ἀκριβῶς ἐξετάζειν. χωρὶς

τοίνυν τούτων, ὅταν τις ψηφίσματος, ἢ νόμου γραφὴν ἀπενέγκῃ πρὸς τοὺς θεσμοθέτας, ὁ μὲν νόμος, ἢ τὸ ψήφισμα, ἄκυρόν ἐστιν· ὁ δὲ θεὶς, ἢ γράψας, οὐδὲν ἀναισχυντεῖ βιαζόμενος· ἀλλ' ὅ, τι ἂν ὑμεῖς ψηφίσησθε, τούτῳ ἐμμένει, κἂν ᾖ πρῶτος τὸ δύνασθαι λέγειν ἢ πράττειν ἐν ὑμῖν. καίτοι πῶς οὐκ ἄτοπον, ἃ μὲν ἅπαντες ὑμεῖς συλλεγέντες ἐψηφίσασθε κατὰ τοὺς νόμους, ἄκυρα εἶναι, τὴν δὲ Ἀριστογείτονος βούλησιν εἰς τὸ παρανομεῖν κυριωτέραν οἴεσθαι δεῖν τῶν νόμων αὐτῶν καταστῆσαι; πάλιν τοίνυν ὅταν τις ἐπεξιὼν μὴ μεταλάβῃ τὸ πέμπτον μέρος τῶν ψήφων, ἐφ' οἷς οἱ νόμοι κελεύουσι, τὸ λοιπὸν μὴ γράφεσθαι, μηδ' ἀπάγειν, μηδ' ἐφηγεῖσθαι, τὸν αὐτὸν τρόπον παρὰ ταῦτ' οὐδεὶς οἴεται δεῖν πράττειν τῶν ἐνόχων ὄντων τούτοις τοῖς ἐπιτιμίοις. Ἀριστογείτονι δ', ὡς ἔοικε, μόνῳ τῶν ἁπάντων οὐδὲν οὔτε δικαστήριον, οὔτε νόμος κυριώτερός ἐστι τῆς αὐτοῦ βουλήσεως. καὶ ταῦτα πάντα οὕτω διαφυλάττουσιν οὐδὲ πώποτε οὔθ' ὑμῖν, οὔτε τοῖς προγόνοις μετεμέλησεν. ἔστι γὰρ δημοκρατίας φυλακὴ τὸ τῶν μὲν ἐχθρῶν ἢ βουλευομένους, ἢ μαχομένους περιεῖναι· τῶν δὲ νόμων, ἢ προαιρουμένους, ἢ συναναγκαζομένους ἡττᾶσθαι. καὶ ταῦθ' ὅτι τοῦτον τὸν τρόπον προσήκει πράττεσθαι, καὶ παρ' αὐτοῦ τούτου φανερῶς συνωμολόγηται. ὅτε γὰρ Ὑπερίδης ἔγραψε, τῶν περὶ Χαιρώνειαν ἀτυχημάτων τοῖς Ἕλλησι γενομένων, καὶ τῆς πόλεως ὑπὲρ αὐτῶν τῶν ἐδαφῶν εἰς κίνδυνον μέγιστον κατακεκλημένης, εἶναι τοὺς ἀτίμους ἐπιτίμους, ἵν' ὁμονοοῦντες ἅπαντες ὑπὲρ τῆς ἐλευθερίας προθύμως ἀγω- 804
νίζωνται, ὅταν τις κίνδυνος τηλικοῦτος καταλαμβάνῃ τὴν πόλιν, τούτου τοῦ ψηφίσματος γραφὴν παρανόμων ἀπενέγκας ἠγωνίζετο ἐν τῷ δικαστηρίῳ. καίτοι πῶς οὐ δεινὸν, εἰς μὲν τὴν [ὑπὲρ] τῆς πατρίδος σωτηρίαν μηδενὶ τῶν πολιτῶν Ἀριστογείτονα τουτονὶ συγχωρῆσαι τυχεῖν τῆς ἐπιτιμίας, εἰς δὲ τὴν αὐτοῦ παρανομίαν παρὰ πάντων ὑμῶν ἀξιοῦν λαμβάνειν τὴν αὐτὴν δωρεάν; καίτοι πολύ γε νομιμώτερον καὶ

παρ' ὑμῖν αὐτοῖς, ἐκ τῶν λεγομένων ἴσως ἀναγκαῖόν ἐστι κρίνειν. θαυμάζω δ' ἔγωγε τῶν οὕτως ἐχόντων, ὥστε τὰ μὲν ἴδια τοῖς ἐκ τῶν παρεληλυθότων χρό-
808 νων οὖσιν ἐπιεικέσι, τούτοις παρακατατίθεσθαι· τὰ δ' ἐν τῇ πολιτείᾳ κοινὰ τοῖς ὁμολογουμένοις καὶ ἐξελεγμένοις οὖσι φαύλοις, τούτοις ἐπιτρέπειν. καὶ κύνα μὲν ἐπὶ ποίμνιον ἀγεννῆ καὶ φαῦλον οὐδ' ἂν εἷς ἐπιστήσειε φυλάττειν· ἐπὶ δὲ τοὺς τὰ κοινὰ πράττοντας, τοὺς τυχόντας ἀνθρώπους φασὶν ἔνιοι [τινες] δεῖν φύλακας ἐφιστάνειν, οἵ, προσποιούμενοι μηνύειν τοὺς ἐξαμαρτάνοντας, αὐτοὶ τῆς μεγίστης εἰσὶ φυλακῆς δεόμενοι. ὧν, ἐὰν ἔγητε νοῦν, ἐνθυμούμενοι, τοὺς μὲν φάσκοντας τούτους τῷ λόγῳ φιλεῖν ὑμᾶς, χαίρειν ἐάσετε. αὐτοὶ δὲ τοῦτ' ἐκ παντὸς τρόπου παραφυλάξατε, ὅπως μηδενὶ δῶτ' ἐξουσίαν ἀκύρους τοὺς νόμους ποιεῖν· ἄλλως τε καὶ τῶν πολλὰ ὑπὲρ τοῦ πλήθους καὶ λέγειν καὶ γράφειν δυναμένων προσποιουμένων. ὡς παιδεινόν ἐστι, τοὺς μὲν προγόνους ὑπὲρ τοῦ μὴ καταλυθῆναι τοὺς νόμους ἀποθνήσκειν τολμᾶν, ὑμᾶς δὲ μηδὲ τοὺς ἁμαρτάνοντας εἰς αὐτοὺς τιμωρεῖσθαι προελέσθαι· καὶ τὸν μὲν γράψαντα τοὺς νόμους Σόλωνα, ψηφίσασθαι χαλκοῦν ἐν ἀγορᾷ στῆσαι, αὐτῶν δὲ τῶν νόμων οὕτως ὀλιγωροῦντας φαίνεσθαι, δι' οὓς κἀκεῖνον ὑπερβαλλόντως συμβέβηκε τιμᾶσθαι. πῶς δ' οὐκ ἂν εἴη τὸ συμβαῖνον ἄλογον, εἰ νομοθετοῦντες μὲν ὀργίζεσθε τοῖς πονηροῖς, ἑαυτοφώρῳ δὲ τινας εἰληφότες, ἀθῴους ἐάσετε; καὶ τὸν μὲν νομοθέτην, ἕνα ὄντα, πᾶσιν ὑπὲρ ὑμῶν ἀπεχθάνεσθαι τοῖς φαύλοις, ὑμᾶς δὲ μηδ' ὑπὲρ ὑμῶν αὐτῶν, κοινῇ συλλεγέντας, ἐπιδείξασθαι μισοῦντας τοὺς πονηροὺς, ἀλλ' ὑφ' ἑνὸς ἀνδρὸς πονηρίας ἡττηθῆναι; καὶ θάνατον μὲν ὡρικέναι ζημίαν, ἐάν τις οὐκ ὄντα νόμον παράσχη-
808 ται· τοὺς δὲ τοὺς ὄντας νόμους εἰς τὴν τῶν οὐκ ὄντων νόμων τάξιν ἄγοντας, τούτους ἀτιμωρήτους περιορᾶν; οὕτω δ' ἂν ἀκριβέστατα συνθεωρήσαιτε τὸ τοῖς κειμένοις νόμοις πείθεσθαι ἡλίκον ἀγαθόν ἐστι, καὶ τὸ καταφρονεῖν καὶ μὴ πειθαρ-

χεῖν αὐτοῖς ἡλίκον κακὸν, εἰ τά τε ἐκ τῶν νόμων ἀγαθὰ χωρὶς, καὶ τὰ διὰ τῆς παρανομίας συμβαίνοντα, πρὸ τῶν ὀφθαλμῶν ὑμῖν αὐτοῖς ποιησάμενοι θεωρήσαιτε. εὑρήσετε γὰρ τὴν μὲν, τὰ τῆς μανίας καὶ τῆς ἀκρασίας, καὶ τῆς πλεονεξίας· τοὺς δὲ, τὰ τῆς φρονήσεως καὶ σωφροσύνης καὶ δικαιοσύνης ἔργα διαπραττομένους. δῆλον δὲ· τῶν γὰρ πόλεων ταύτας ἄριστ' ἰδοιμεν ἂν οἰκουμένας, ἐν αἷς ἄριστοι νομοθέται γεγόνασι. τὰ μὲν γὰρ ἐν τοῖς σώμασιν ἀρρωστήματα τοῖς τῶν ἰατρῶν εὑρήμασι καταπαύεται, τὰς δ' ἐν ταῖς ψυχαῖς ἀγριότητας αἱ τῶν νομοθετῶν ἐξορίζουσι διάνοιαι. ὅλως δ' οὐδὲν οὔτε σεμνὸν, οὔτε σπουδαῖον εὑρήσομεν, ὃ μὴ νόμου κεκοινώνηκεν. ἐπεὶ καὶ τὸν ὅλον κόσμον, καὶ τὰ θεῖα, καὶ τὰς καλουμένας ὥρας, νόμος καὶ τάξις, εἰ χρὴ τοῖς ὁρωμένοις πιστεύειν, διοικεῖν φαίνεται. παρακαλέσαντες οὖν ὑμᾶς αὐτοὺς, ὦ ἄνδρες Ἀθηναῖοι, βοηθήσατε μὲν τοῖς νόμοις, καταψηφίσασθε δὲ τῶν εἰς τὸ θεῖον ἀσεβεῖν προηρημένων. καὶ ταῦτ' ἐὰν πράξητε, τὰ δέοντα ποιήσετε, καὶ τὰ κράτιστα ψηφιεῖσθε.

ΥΠΟΘΕΣΙΣ ΤΟΥ ΚΑΤΑ ΑΦΟΒΟΥ ΕΠΙΤΡΟΠΗΣ ΛΟΓΟΥ. 811

Δημοσθένης ὁ Παιανιεὺς, Δημοσθένους τοῦ ῥήτορος πατὴρ, τελευτῶν ἐπὶ δύο παισὶ, τῷ τε Δημοσθένει, καὶ θυγατρὶ, ἐπιτρόπους καθίστησι καὶ τῶν παίδων καὶ τῶν χρημάτων τρεῖς, δύο μὲν συγγενεῖς, Ἀφοβόν τε καὶ Δημοφῶντα, ἕνα δὲ φίλον ἐκ παίδων, Θηριππίδην. καὶ Θηριππίδῃ μὲν δίδωσιν ἑβδομήκοντα καρποῦσθαι μνᾶς, ἄχρις ἂν Δημοσθένης εἰς ἄνδρας ἐγγραφῇ· Δημοφῶντι δὲ ἐγγυᾷ τὴν θυγατέρα, προστάξας αὐτῶν προῖκα δύο 812
τάλαντα λαβεῖν· Ἀφόβῳ δὲ, τὴν ἑαυτοῦ μὲν γυναῖκα, τῶν δὲ παίδων μητέρα, Κλεοβούλην τὴν Γύλω-

νος, ἀξιοῖ γήμασθαι, μνᾶς ἐπιδοὺς ὀγδοήκοντα· κεχρῆσθαι δὲ κελεύει τῇ τε οἰκίᾳ καὶ ταῖς ἐν αὐτῇ σκεύεσι μέχρι τῆς Δημοσθένους εἰς ἄνδρας ἐγγραφῆς. οὗτοι δὲ τὰ μὲν δοθέντα χρήματα αὐτοῖς εὐθὺς λαμβάνουσι· γαμεῖ δὲ οὔτε Ἄφοβος τὴν γυναῖκα τοῦ τελευτήσαντος, οὔτε Δημοφῶν τὴν θυγατέρα. διαχειρίσαντες δὲ τὴν οὐσίαν τεττάρων καὶ δέκα ταλάντων, ὡς ὁ ῥήτωρ ἐπιδείκνυσιν, ὀφείλοντες τριάκοντα τάλαντα ἐπιδαι ἐπικαρπίας, καὶ ἀποδοῦναι, μικρὰ παντελῶς παρέδωκαν εἰς ἄνδρας ἐγγραφέντι τῷ Δημοσθένει. διὸ πρὸς τὸν Ἄφοβον εἰσεληλύθεν ἐπιτροπῆς δέκα ταλάντων τὴν δίκην λαχών, ἐπειδὴ τρίτος ὢν ἐπίτροπος, τὸ τρίτον ὀφείλει τῶν χρημάτων· ἃ καὶ αὐτίθησιν ὁ ῥήτωρ ἔκ τε τῶν ἀρχαίων, καὶ τῆς ἐπικαρπίας κατὰ Ἄφόβου, πρός τινας ἀντιῤῥήσεις, ἀχομένας ὑπὸ τοῦ Ἀφόβου. οὗτος ὁ λόγος ἐπηγώνισται. ἔχει δὲ καὶ τῶν προειρημένων ἐπανάμνησιν.

ΔΗΜΟΣΘΕΝΟΥΣ

ΚΑΤΑ ΑΦΟΒΟΥ ΛΟΓΟΣ ΠΡΩΤΟΣ.

Εἰ μὲν ἐβούλετο Ἄφοβος, ὦ ἄνδρες δικασταί, τὰ δίκαια ποιεῖν, ἢ περὶ ὧν διαφερόμεθα ταῖς γε οἰκείοις ἐπιτρέπειν, οὐδὲν ἂν ἔδει δικῶν, οὐδὲ πραγμάτων· ἀπέχρην γὰρ ἂν τοῖς ὑπ' ἐκείνων γνωσθεῖσιν ἐμμένειν, ὥστε μηδεμίαν ἡμῖν εἶναι πρὸς τοῦτον διαφοράν. ἐπειδὴ δ' οὗτος τοὺς μὲν σαφῶς εἰδότας τὰ ἡμέτερα ἔφυγε μηδὲν δικαιῶναι περὶ αὐτῶν, εἰς δ' ὑμᾶς, τοὺς οὐδὲν τῶν ἡμετέρων ἀκριβῶς ἐπισταμένους ἐλήλυθεν, ἀνάγκη ἐστὶν ἐν ὑμῖν παρ' αὐτοῦ πειρᾶσθαι τῶν δικαίων τυγχάνειν. οἶδα μὲν οὖν, ὦ ἄνδρες δικασταί, ὅτι πρὸς ἄνδρας καὶ λέγειν ἱκανοὺς καὶ παρασκευάσασθαι δυναμένους, χαλεπόν ἐστιν εἰς ἀγῶνα καθίστασθαι περὶ τῶν ὄντων,

ἁπάντων ἄπειρον ὄντα πραγμάτων διὰ
τὴν ἡλικίαν· ὅμως δὲ, καίπερ πολὺ τούτων κατα-
δεέστερος ὢν, πολλὰς ἐλπίδας ἔχω καὶ παρ' ὑμῖν τεύ-
ξεσθαι τῶν δικαίων, καὶ μέχρι γε τοῦ τὰ γεγενη-
μένα διεξελθεῖν καὶ αὐτὸς ἀρκούντως ἐρεῖν, ὥσθ'
ὑμᾶς μήτ' ἀπολειφθῆναι τῶν πραγμάτων μηδὲ καθ'
ἕν, μήτ' ἀγνοῆσαι, περὶ ὧν δεήσει τὴν ψῆφον δι- 814
νεγκεῖν, δέομαι δ' ὑμῶν, ὦ ἄνδρες δικασταί, μετ'
εὐνοίας τ' ἐμοῦ ἀκοῦσαι, κἂν ἡδικῆσθαι δοκῶ,
βοηθῆσαί τι τὰ δίκαια. ποιήσομαι δ' ὡς ἂν δύνω-
μαι διὰ βραχυτάτων τοὺς λόγους. ὅθεν δ' οὖν ἐξ-
ετε μαθήσεσθε περὶ αὐτῶν, ἐντεῦθεν ὑμᾶς καὶ
ἐγὼ πρῶτον πειράσομαι διδάσκειν. Δημοσθένης
γάρ, ὁ ἐμὸς πατὴρ, ὦ ἄνδρες δικασταί, κατέλιπεν
οὐσίαν μὲν σχεδὸν τεττάρων καὶ δέκα ταλάντων, ἐμὲ
δ' ἑπτ' ἐτῶν ὄντα, καὶ τὴν ἀδελφὴν πέντε, ἔτι δὲ
τὴν ἡμετέραν μητέρα, πεντήκοντα μνᾶς εἰς τὸν οἶκον
εἰσενηνεγμένην. βουλευσάμενος δὲ περὶ ἡμῶν, ὅτ'
ἤμελλε τελευτᾶν, ἅπαντα ταῦτα ἐνεχείρισεν Ἀφόβῳ
τε τούτῳ, καὶ Δημοφῶντι, τῷ Δήμωνος υἱεῖ, του-
τωνὶ μὲν ἀδελφιδοῖν ὄντοιν, τῷ μὲν ἐξ ἀδελφοῦ, τῷ
δ' ἐξ ἀδελφῆς γεγονότοιν. ἔτι δὲ Θηρικλείδῃ τῷ
Παιανιεῖ, γένει μὲν οὐδὲν προσήκοντι, φίλῳ δ' ἐκ
παίδων ὑπάρχοντι. κἀκείνῳ μὲν ἔδωκεν ἐκ τῶν ἐμῶν
ἑβδομήκοντα μνᾶς καρπώσασθαι τοσοῦτον χρόνον,
ὡς ἂν ἐγὼ ἀνὴρ εἶναι δοκιμασθείην, ὅπως μὴ δι'
ἐπιθυμίαν χρημάτων χεῖρόν τι τῶν ἐμῶν διοικήσειε·
Δημοφῶντι δὲ τὴν ἐμὴν ἀδελφὴν, καὶ δύο τάλαντα
αὐθὶς ἔδωκεν ἔχειν· αὐτῷ δὲ τούτῳ τὴν μητέρα τὴν
ἡμετέραν καὶ προῖκα ὀγδοήκοντα μνᾶς, καὶ τῇ οἰκίᾳ
καὶ σκεύεσι χρῆσθαι τοῖς ἐμοῖς, ἡγούμενος, εἰ καὶ
τούτους ἔτι οἰκειοτέρους ἐμοὶ ποιήσειεν, οὐκ ἂν
χάριν ἐμὲ ἐπιτροπευθῆναι, ταύτης τῆς οἰκειότητος
προσγενομένης. λαβόντες δ' οὗτοι ταῦτα πρῶτον 815
σφίσιν αὐτοῖς ἐκ τῶν χρημάτων, καὶ τὴν ἄλλην οὐ-
σίαν ἅπασαν διαχειρίσαντες, καὶ δέκα ἔτη ἡμᾶς ἐπι-
τροπεύσαντες, τὰ μὲν ἄλλα πάντα ἀπεστερήκασι
τὴν οἰκίαν δὲ καὶ ἀνδράποδα τέτταρα καὶ δέκα, τὰ

ἀργυρίου μνᾶς τριάκοντα, μάλιστα σύμπαντα ταῦτα εἰς ἑβδομήκοντα μνᾶς παράδεδώκασι. καὶ τὸ μὲν κεφάλαιον τῶν ἀδεκημάτων, ὡς ἂν συντομώτατ' εἴποι τις, τοῦτ' ἔστιν, ὦ ἄνδρες δικασταί, τὸ δὲ πλῆθος τῆς οὐσίας, ὅτι τοῦτ' ἦν τὸ καταλειφθέν, μέγιστοι μὲν αὐτοὶ μάρτυρές μοι γεγόνασιν. εἰς γὰρ τὴν συμμορίαν ὑπὲρ ἐμοῦ συνετάξαντο κατὰ τὰς πέντε καὶ εἴκοσι μνᾶς, πεντακοσίας δραχμὰς εἰσφέρειν, ὅσονπερ Τιμόθεος ὁ Κόνωνος, καὶ οἱ τὰ μέγιστα κεκτημένοι τιμήματα εἰσέφερον. δεῖ δὲ καὶ καθ' ἕκαστον ὑμᾶς ἀκοῦσαι, τά τ' ἐνεργὰ αὐτῶν, καὶ ὅσα ἦν ἀργά, καὶ ὅσου ἦν ἄξια ἕκαστα. ταῦτα γὰρ μαθόντες ἀκριβῶς, εἴσεσθε, ὅτι τῶν πώποτ' ἐπιτροπευσάντων οὐδένες ἀναιδέστερον, οὐδὲ περιφανέστερον, ἢ οὗτοι τὰ ἡμέτερα, διηρπάκασι. πρῶτον μὲν οὖν ὡς συνετιμήσαντο ὑπὲρ ἐμοῦ ταύτην τὴν εἰσφορὰν εἰς τὴν συμμορίαν, παρέξομαι τούτων μάρτυρας· ἔπειθ', ὅτι οὐ πέντε κατέλιπέ με ὁ πατὴρ, οὐδ' ἑβδομήκοντα μνῶν οὐσίαν κεκτημένον, ἀλλὰ τοσαύτην, ὅσην οὐδ' αὐτοὶ οὗτοι ἀποκρύψασθαι διὰ τὸ μέγεθος πρὸς τὴν πόλιν ἠδυνήθησαν. καί μοι ἀναγίγνωσκε λαβὼν ταυτηνὶ τὴν μαρτυρίαν.

Μαρτυρία

Δῆλον μὲν τοίνυν καὶ ἐκ τούτων ἐστὶ τὸ πλῆθος τῆς οὐσίας. πεντεκαίδεκα γὰρ τρία τά-
816 λαντα τίμημα. ταύτην δ' ἠξίουν εἰσφέρειν τὴν εἰσφοράν. ἔτι δ' ἀκριβέστερον εἴσεσθε, τὴν οὐσίαν αὐτὴν ἀκούσαντες. ὁ γὰρ πατὴρ, ὦ ἄνδρες δικασταί, κατέλιπε δύο ἐργαστήρια, τέχνης οὐ μικρᾶς ἑκάτερον· μαχαιροποιοὺς μὲν τριάκοντα, καὶ δύο, ἢ τρεῖς, τοὺς μὲν ἀνὰ πέντε μνᾶς, ἢ καὶ ἐξ τοὺς δ' οὐκ ἐλάττονος, ἢ τριῶν μνῶν ἀξίους· ἀφ' ὧν τριάκοντα μνᾶς ἀτελεῖς ἐλάμβανε τοῦ ἐνιαυτοῦ τὴν πρόσοδον· κλινοποιοὺς δ' εἴκοσι τὸν ἀριθμὸν, τεσσαράκοντα μνῶν ὑποκειμένους, οἳ δώδεκα μνᾶς ἀτελεῖς αὐτῷ προσέφερον. ἀργυρίου δ' εἰς τάλαντον ἐπὶ δραχμῇ δεδανεισμένον· οὗ τόκος ἐγίγνετο τοῦ ἐνιαυτοῦ ἑκάστου πλεῖον ἢ ἑπτὰ μναῖ· πωλοῦντα ταῦτα

μὲν ἐνέργα κατέλιπεν, ὡς καὶ αὐτοὶ οὗτοι ὁμολογήσουσιν. ὧν γίγνεται, τοῦ μὲν ἀρχαίου κεφάλαιον τέτταρα τάλαντα καὶ πεντακισχίλιαι· τὸ δ' ἔρχον αὐτῶν, πεντήκοντα μναῖ τοῦ ἐνιαυτοῦ ἑκάστου. χωρὶς δὲ τούτων, ἐλέφαντα μὲν καὶ σίδηρον, ὃν κατειργάζοντο, καὶ ξύλα κλίνεια, εἰς ὀγδοήκοντα μνῶν ἀξίαν· κηρίδα δὲ καὶ χαλκὸν, ἑβδομήκοντα μνῶν ἑωνημένα· ἔτι δ' οἰκίαν τρισχιλίων· ἐπιπλα δὲ, καὶ ἐκπώματα, καὶ χρυσία, καὶ ἱμάτια, καὶ κόσμον τῆς μητρος. ἄξια σύμπαντα ταῦτα εἰς μυρίας δραχμάς. ἀργυρίου δ' ἔνδον ὀγδοήκοντα μνᾶς. καὶ ταῦτα μὲν οἶκοι κατέλιπε πάντα· ναυτικὰ δ' ἑβδομήκοντα μνᾶς, ἔκδοσιν παρὰ Ξούθῳ· τετρακοσίας δὲ καὶ δισχιλίας ἐπὶ τῇ τραπέζῃ τῇ Πασίωνος· ἑξακοσίας δ' ἐπὶ τῇ Πυλάδου· παρὰ Δημομέλει δὲ τῷ Δήμωνος υἱεῖ χιλίας καὶ ἑξακοσίας. κατὰ διακοσίας δὲ, καὶ τριακοσίας 817 ὁμοῦ τι τάλαντον διακεχρημένον. καὶ τούτων αὖ τῶν χρημάτων τὸ κεφάλαιον πλέον, ἢ ὀκτὼ τάλαντα καὶ τριάκοντα μναῖ γίγνεται. συμπάντων δ' εἰς τέτταρα καὶ δέκα τάλαντα εὑρήσετε σκοποῦντες. καὶ τὸ μὲν πλῆθος τῆς οὐσίας τοῦτ' ἦν τὸ καταλειφθὲν, ἃ ἄνδρες δικασταί. ὅσα δ' αὐτῆς διακέκλεπται, καὶ ὅσα ἰδίᾳ ἕκαστος εἴληφε, καὶ ὁπόσα κοινῇ πάντες ἀποστεροῦσιν, οὐκ ἐνδέχεται πρὸς τὸ αὐτὸ ὕδωρ εἰπεῖν· ἀλλ' ἀνάγκη χωρὶς ἕκαστον διελεῖν ἐστίν. ἃ μὲν οὖν Δημοφῶν καὶ Θηριππίδης ἔχουσι τῶν ἐμῶν, τότ' ἐξαρκέσει περὶ αὐτῶν εἰπεῖν, ὅταν κατ' αὐτῶν τὰς γραφὰς ἀπενέγκωμεν. ἃ δὲ τοῦτον ἔχοντα ἐλέγξουσιν ἐκεῖνοι, καὶ ἐγωγ' οἶδα αὐτὸν εἰληφότα, περὶ τούτων ἤδη ποιήσομαι τοὺς λόγους πρὸς ὑμᾶς. πρῶτον μὲν οὖν ὡς ἔχει τὴν προῖκα, τὰς ὀγδοήκοντα μνᾶς, τοῦθ' ὑμῖν ἐπιδείξω. μετὰ δὲ ταῦτα καὶ περὶ τῶν ἄλλων, ὡς ἂν δύνωμαι διὰ βραχυτάτων. οὗτος γὰρ εὐθὺς μετὰ τὸν τοῦ πατρὸς θάνατον οἴκει τὴν οἰκίαν εἰσελθὼν κατὰ τὴν ἐκείνου διαθήκην. καὶ λαμβάνει τά τε χρυσία τῆς μητρὸς, καὶ τὰ ἐκπώματα τὰ καταλειφθέντα, καὶ ταῦτα μὲν ὡς εἰς πεντήκοντα μνᾶς ἔχει. ἔτι δὲ τῶν ἀνδραπόδων τῶν πεπρασκομένων

ἀργυρίου μνᾶς τριάκοντα, μάλιστα σύμπαντα ταῦτα εἰς ἑβδομήκοντα μνᾶς παράδεδώκασι. καὶ τὸ μὲν κεφάλαιον τῶν ἀδικημάτων, ὡς ἂν συντομώτατ' εἴποι τις, τοῦτ' ἔστιν, ὦ ἄνδρες δικασταί. τὸ δὲ πλῆθος τῆς οὐσίας, ὅτι τοῦτ' ἦν τὸ καταλειφθέν, μέγιστοι μὲν αὐτοὶ μάρτυρές μοι γεγόνασιν. εἰς γὰρ τὴν συμμορίαν ὑπὲρ ἐμοῦ συνετάξαντο κατὰ τὰς πέντε καὶ εἴκοσι μνᾶς, πεντακοσίας δραχμὰς εἰσφέρειν, ὅσονπερ Τιμόθεος ὁ Κόνωνος, καὶ οἱ τὰ μέγιστα κεκτημένοι τιμήματα εἰσέφερον. δεῖ δὲ καὶ καθ' ἕκαστον ὑμᾶς ἀκοῦσαι, τά τ' ἐνεργὰ αὐτῶν, καὶ ὅσα ἦν ἀργὰ, καὶ ὅσου ἦν ἄξια ἕκαστα. ταῦτα γὰρ μαθόντες ἀκριβῶς, εἴσεσθε, ὅτι τῶν πώποτ' ἐπιτροπευσάντων οὐδένες ἀναιδέστερον, οὐδὲ περιφανέστερον, ἢ οὗτοι τὰ ἡμέτερα, διηρπάκασι. πρῶτον μὲν οὖν ὡς συνετιμήσαντο ὑπὲρ ἐμοῦ ταύτην τὴν εἰσφορὰν εἰς τὴν συμμορίαν, παρέξομαι τούτων μάρτυρας. ἔπειθ', ὅτι οὐ πέντε κατέλιπέ με ὁ πατὴρ, οὐδ' ἑβδομήκοντα μνῶν οὐσίαν κεκτημένον, ἀλλὰ τοσαύτην, ὅσην οὐδ' αὐτοὶ οὗτοι ἀποκρύψασθαι διὰ τὸ μέγεθος πρὸς τὴν πόλιν ἠδυνήθησαν. καί μοι ἀναγίνωσκε λαβὼν ταυτηνὶ τὴν μαρτυρίαν.

Μαρτυρία

Δῆλον μὲν τοίνυν καὶ ἐκ τούτων ἐστὶ τὸ πλῆθος τῆς οὐσίας. πεντεκαίδεκα γὰρ τάλαντα τρία τά-
816 λαντα τίμημα. ταύτην δ' ἠξίουν εἰσφέρειν τὴν εἰσφοράν. ἔτι δ' ἀκριβέστερον εἴσεσθε, τὴν οὐσίαν αὐτὴν ἀκούσαντες. ὁ γὰρ πατὴρ, ὦ ἄνδρες δικασταί, κατέλιπε δύο ἐργαστήρια, τέχνης οὐ μικρᾶς ἑκάτερον· μαχαιροποιοὺς μὲν τριάκοντα, καὶ δύο, ἢ τρεῖς, τοὺς μὲν ἀνὰ πέντε μνᾶς, ἢ καὶ ἐξ· τοὺς δ' οὐκ ἐλάττονος, ἢ τριῶν μνῶν ἀξίους· ἀφ' ὧν τριάκοντα μνᾶς ἀτελεῖς ἐλάμβανε τοῦ ἐνιαυτοῦ τὴν πρόσοδον· κλινοποιοὺς δ' εἴκοσι τὸν ἀριθμὸν, τεττεράκοντα μνῶν ὑποκειμένους, οἱ δώδεκα μνᾶς ἀτελεῖς αὐτῷ προσέφερον. ἀργυρίου δ' εἰς τάλαντον ἐπὶ δραχμῇ δεδανεισμένον· οὗ τόκος ἐγίγνετο τοῦ ἐνιαυτοῦ ἑκάστου πλεῖον ἢ ἑπτὰ μναῖ· πολὺ ταῦτα

μὲν ἐνέργα κατέλιπεν, ὡς καὶ αὐτοὶ οὗτοι ὁμολογήσουσιν. ὧν γίγνεται, τοῦ μὲν ἀρχαίου κεφάλαιον τέτταρα τάλαντα καὶ πεντακισχίλιαι· τὸ δ' ἔργον αὐτῶν, πεντήκοντα μναῖ τοῦ ἐνιαυτοῦ ἑκάστου. χωρὶς δὲ τούτων, ἐλέφαντα μὲν καὶ σίδηρον, ὃν κατειργάζοντο, καὶ ξύλα κλίνεια, εἰς ὀγδοήκοντα μνῶν ἀξίαν· κηρίδα δὲ καὶ χαλκὸν, ἑβδομήκοντα μνῶν ἐωνημένα· ἔτι δ' οἰκίαν τρισχιλίων· ἔπιπλα δὲ, καὶ ἐκπώματα, καὶ χρυσία, καὶ ἱμάτια, καὶ κόσμον τῆς μητρός· ἄξια σύμπαντα ταῦτα εἰς μυρίας δραχμάς· ἀργυρίου δ' ἔνδον ὀγδοήκοντα μνᾶς. καὶ ταῦτα μὲν οἶκοι κατέλιπε πάντα· ναυτικὰ δ' ἑβδομήκοντα μνᾶς, ἔκδοσιν παρὰ Ξούθῳ· τετρακοσίας δὲ καὶ δισχιλίας ἐπὶ τῇ τραπέζῃ τῇ Πασίωνος· ἑξακοσίας δ' ἐπὶ τῇ Πυλάδου· παρὰ Δημομέλει δὲ τῷ Δήμωνος υἱεῖ χιλίας καὶ ἑξακοσίας. κατὰ διακοσίας δὲ, καὶ τριακοσίας 817, ὁμοῦ τι τάλαντον διακεχρημένον. καὶ τούτων αὖ τῶν χρημάτων τὸ κεφάλαιον πλέον, ἢ ὀκτὼ τάλαντα καὶ τριάκοντα μναῖ γίγνεται. συμπάντων δ' εἰς τέτταρα καὶ δέκα τάλαντα εὑρήσετε σκοποῦντες. καὶ τὸ μὲν πλῆθος τῆς οὐσίας τοῦτ' ἦν τὸ καταλειφθὲν, ἃ ἄνδρες δικασταί. ὅσα δ' αὐτῆς διακέκλεπται, καὶ ὅσα ἰδίᾳ ἕκαστος εἴληφε, καὶ ὁπόσα κοινῇ πάντες ἀποστεροῦσιν, οὐκ ἐνδέχεται πρὸς τὸ αὐτὸ ὕδωρ εἰπεῖν· ἀλλ' ἀνάγκη χωρὶς ἕκαστον διελεῖν ἐστίν. ἃ μὲν οὖν Δημοφῶν καὶ Θηριππίδης ἔχουσι τῶν ἐμῶν, τότ' ἐξαρκέσει περὶ αὐτῶν εἰπεῖν, ὅταν κατ' αὐτῶν τὰς γραφὰς ἀπενέγκωμεν. ἃ δὲ τοῦτον ἔχοντα ἐλέγξουσιν ἐκεῖνοι, καὶ ἐγωγ' οἶδα αὐτὸν εἰληφότα, περὶ τούτων ἤδη ποιήσομαι τοὺς λόγους πρὸς ὑμᾶς. πρῶτον μὲν οὖν ὡς ἔχει τὴν προῖκα, τὰς ὀγδοήκοντα μνᾶς, τοῦθ' ὑμῖν ἐπιδείξω. μετὰ δὲ ταῦτα καὶ περὶ τῶν ἄλλων, ὡς ἂν δύνωμαι διὰ βραχυτάτων. οὗτος γὰρ εὐθὺς μετὰ τὸν τοῦ πατρὸς θάνατον οἴκει τὴν οἰκίαν εἰσελθὼν κατὰ τὴν ἐκείνου διαθήκην. καὶ λαμβάνει τά τε χρυσία τῆς μητρὸς, καὶ τὰ ἐκπώματα τὰ καταλειφθέντα, καὶ ταῦτα μὲν ὡς εἰς πεντήκοντα μνᾶς ἦλθεν. ἔτι δὲ τῶν ἀνδραπόδων τῶν πεπρασμένων

παρά τε Θηριππίδου καὶ Δημοφῶντος τὰς τριακὰς ἐλάμβανεν, ἕως ἀνεπληρώσατο τὴν προῖκα, τὰς ὀγδοήκοντα μνᾶς. καὶ ἐπειδὴ εἶχεν, ἐκπλεῖν μέλλων εἰς Κέρκυραν τριήραρχος, ἀπεγράψατο ταῦτα πρὸς Θηριππίδην ἔχοντα ἑαυτὸν, καὶ ὡμολόγει κεκομίσθαι
818 τὴν προῖκα. καὶ τούτων μὲν πρῶτον Δημοφῶν καὶ Θηριππίδης, οἱ τούτου συνεπίτροποι, μαρτυρεῖ εἰσιν. ἔτι δὲ καὶ ὡς αὐτὸς ὡμολόγει ταῦτ' ἔχειν, Δημοχάρης τε ὁ Λευκονοεὺς, ὁ τὴν τηθίδα τὴν ἐμὴν ἔχων, καὶ ἄλλοι πολλοὶ μάρτυρες γεγόνασιν. οὐ γὰρ διδόντος τούτου σῖτον τῇ μητρὶ, τὴν δὲ προῖκα ἔχοντος, οὐδὲ τὸν οἶκον μισθοῦν ἐθέλοντος, ἀλλὰ μετὰ τῶν ἄλλων ἐπιτρόπων διαχειρίζειν ἀξιοῦντος, ἐποιήσατο λόγους περὶ τούτων ὁ Δημοχάρης. οὗτος δ' ἀκούσας, οὔτ' ἠμφισβήτησε μὴ ἔχειν, οὔτε χαλεπῶς ἤνεγκεν, ὡς οὐκ εἰληφὼς, ἀλλ' ὡμολόγει. καὶ ἔτι μικρὸν ἔφη πρὸς τὴν ἐμὴν μητέρα περὶ χρυσιδίων ἀντιλέγεσθαι. τοῦτ' οὖν διευκρινησάμενος, καὶ περὶ τῆς τροφῆς, καὶ περὶ τῶν ἄλλων ποιήσειν οὕτως, ὥστ' ἔχειν μοι πάντα καλῶς. καίτοι, εἰ φανήσεται πρός τε τὸν Δημοχάρην ταῦθ' ὡμολογηκὼς, καὶ πρὸς τοὺς ἄλλους, οἱ παρῆσαν, παρά τε τοῦ Δημοφῶντος καὶ τοῦ Θηριππίδου τῶν ἀνδραπόδων εἰς τὴν προῖκα τὰς τιμὰς εἰληφὼς, αὐτὸς δ' ἑαυτὸν ἔχειν τὴν προῖκα ἀπογράψας πρὸς τοὺς συνεπιτρόπους, οἰκῶν τε τὴν οἰκίαν, ἐπειδὴ τάχιστα ἐτελεύτησεν ὁ πατὴρ, πῶς οὐκ ἐκ πάντων ὁμολογουμένου τοῦ πράγματος, εὑρεθήσεται φανερῶς τὴν προῖκα, τὰς ὀγδοήκοντα μνᾶς, κεκομισμένος, καὶ λίαν ἀναιδῶς μὴ λαβεῖν ἐξαρνούμενος; ἀλλὰ μὴν ὡς ἀληθῆ λέγω, λάβε τὰς μαρτυρίας, καὶ ἀνάγνωθι.

Μαρτυρίαι.

Τὴν μὲν τοίνυν προῖκα τοῦτον τὸν τρόπον ἔχει λαβών. μὴ γήμαντος δ' αὐτοῦ τὴν μητέρα τὴν ἐμὴν, ὁ μὲν νόμος κελεύει τὴν προῖκα ὀφείλειν ἐπ' ἐννέα
819 ὀβολοῖς, ἐγὼ δ' ἐπὶ δραχμῇ μόνον τίθημι. γίγνεται δὲ, ἂν τις συντιθῇ, τό τ' ἀρχαῖον καὶ τὰ ἔρχον τῶν δώδεκα ἐτῶν μάλιστα τρία τάλαντα. καὶ ταῦτα

μὲν οὕτως ὑμῖν ἐπιδείκνυμι λαβόντα καὶ ἔχειν ὁμολογήσαντα μαρτύρων ἐναντίον τοσούτων. ἄλλας τοίνυν ἔχει τριάκοντα μνᾶς, τοῦ ἐργαστηρίου λαβὼν τὴν πρόσοδον. καὶ ἀναισχυντότατ' ἀνθρώπων ἀποστερεῖν ἐπικεχείρηκεν. ἐμοὶ δ' ὁ πατὴρ κατέλιπε τριάκοντα μνᾶς ἀπ' αὐτῶν τὴν πρόσοδον. ἀποδομένων δὲ τούτων τὰ ἡμίσεα τῶν ἀνδραπόδων, πεντεκαίδεκά μοι μνᾶς γίγνεσθαι κατὰ λόγον προσῆκε. Θηριππίδης μὲν οὖν ἑπτὰ ἔτη τῶν ἀνδραπόδων ἐπιμεληθεὶς, ἕνδεκα μνᾶς τοῦ ἐνιαυτοῦ ἀπέφηνε, τέτταρσι μναῖς, καθ' ἕκαστον ἐνιαυτὸν ἔλαττον, ἢ ὅσον προσῆκε, λογιζόμενος. οὗτος δὲ οὐ' ἔτη τὰ πρῶτα ἐπιμεληθεὶς, οὐδ' ὁτιοῦν ἀποδείκνυσιν. ἀλλ' ἐνίοτε μέν φησιν ὠργῆσαι τὸ ἐργαστήριον· ἐνίοτε δ', ὡς αὐτὸς μὲν οὐκ ἐπεμελήθη τούτων· ὁ δ' ἐπίτροπος, Μιλύας, ὁ ἀπελεύθερος ὁ ἡμέτερος, διώκησεν αὐτὰ, καὶ παρ' ἐκείνου μοι προσήκει λόγον λαβεῖν. ἂν οὖν καὶ νῦν εἴπῃ τινὰ τούτων τῶν λόγων, ῥᾳδίως ἐλεγχθήσεται ψευδόμενος. ἐὰν μὲν οὖν ἀργὸν φῇ γενέσθαι, λόγον αὐτὸς ἀπενήνοχεν ἀναλωμάτων, οὐκ εἰς σιτία τοῖς ἀνθρώποις, ἀλλ' εἰς ἔργα, τὸν εἰς τὴν τέχνην ἐλέφαντα καὶ μαχαιρῶν λαβὰς, καὶ ἄλλας ἐπισκευὰς, ὡς ἐργαζομένων τῶν δημιουργῶν. ἔτι δὲ Θηριππίδῃ τριῶν ἀνδραπόδων, ἃ ἦν αὐτῷ ἐν τῷ ἐμῷ ἐργαστηρίῳ, μισθὸν ἀποδεδωκέναι λογίζεται. καίτοι γε μὴ γενομένης ἐργασίας, οὔτε ἐκείνῳ λαβεῖν μισθὸν, οὔτ' ἐμοὶ τὰ ἀναλώματα ταῦτα λογισθῆναι προσῆκεν. εἰ δ' αὖ γενέσθαι μὲν φήσει, τῶν δ' ἔργων ἀπρασίαν εἶναι, δεῖ δήπου τά γε ἔργα αὐτὸν ἀποδεδωκότα μοι φαίνεσθαι, καὶ, ὧν ἐναντίον ἀποδέδωκε, παρασχέσθαι μάρτυρας. εἰ δὲ μηδὲν τούτων πεποίηκε, πῶς οὐκ ἔχει τὴν πρόσοδον δυοῖν ἐτοῖν τὴν ἐκ τοῦ ἐργαστηρίου, τὰς τριάκοντα μνᾶς, φανερῶς οὕτω τῶν ἔργων γεγενημένων; εἰ δ' αὖ τούτων μὲν μηδὲν ἐρεῖ, Μιλύαν δ' αὐτὰ φήσει πάντα διῴκηκέναι, πῶς χρὴ πιστεύειν, ὅταν φῇ, τὰ μὲν ἀναλώματα αὐτὸς ἀνηλωκέναι, πλέον ἢ πεντακοσίας δραχμὰς, λῆμμα δ' εἴ τι γέγονεν, ἐκεῖνον ἔχειν. ἐμοὶ μὲν γὰρ δοκεῖ τοὐναν-

τίον ἂν γενέσθαι τούτων, εἰ καὶ Μιλύας αὐτῶν ἐπεμελεῖτο, τὰ μὲν ἀναλώματ' ἐκεῖνος ἀνηλῶσαι, τὰ δὲ λήμματα οὗτος λαβεῖν, εἴ τι δεῖ τεκμαίρεσθαι πρὸς τὸν ἄλλον αὐτοῦ τρόπον, καὶ τὴν ἀναίδειαν. λάβε οὖν τὰς μαρτυρίας ταύτας, καὶ ἀνάγνωθι αὐτοῖς.

Μαρτυρίαι.

Ταύτας τοίνυν ἔχει τὰς τριάκοντα μνᾶς ἀπὸ τοῦ ἐργαστηρίου, καὶ τὸ ἔργον αὐτῶν οὕτω ἐτῶν· ὃ ἐὰν ἐπὶ δραχμῇ τις τιθῇ μόνον, ἄλλας ὁμοῦ τριάκοντα μνᾶς εὑρήσει. καὶ ταῦτα μὲν ἰδίᾳ μόνον εἴληφεν· ἃ συντεθέντα πρὸς τὴν προῖκα, μάλιστα τέτταρα τάλαντα γίγνεται σὺν τοῖς ἀρχαίοις. ἃ δὲ μετὰ τῶν ἄλλων ἐπιτρόπων κοινῇ διήρπακε, καὶ ὅσα ἔνια μηδὲ παταλειφθῆναι παντάπασιν ἠμφισβήτηκε, ταῦθ' ὑμῖν ἤδη ἐπιδείξω καθ' ἕκαστον. πρῶτον μὲν οὖν περὶ τῶν κλινοποιῶν, οὓς κατέλιπε μὲν ὁ πατὴρ, ἀφανί-
821 ζουσι δ' οὗτοι, τετταράκοντα μὲν μνῶν ὑποκειμένους, εἴκοσι δ' ὄντας τὸν ἀριθμὸν, ἐπιδείξω ὑμῖν ὡς λίαν ἀναιδῶς καὶ φανερῶς με ἀποστεροῦσι. τούτους γὰρ καταλειφθῆναι μὲν οἴκοι παρ' ἡμῖν πάντες ὁμολογοῦσι, καὶ τὰς δώδεκα μνᾶς ἑκάστου τοῦ ἐνιαυτοῦ τῷ πατρὶ γίγνεσθαί φασιν· αὐτοὶ δὲ λῆμμα μὲν παρ' αὐτῶν ἐν δέκα ἔτεσιν οὐδὲν ἐμοὶ γεγενημένον ἀποφαίνουσιν· ἀλλ' οὐδὲ μικρόν. ἀναλώματος δὲ κεφάλαιον εἰς αὐτοὺς οὗτος ὀλίγου δεῖν λογίζεται χιλίας. εἰς τοῦτ' ἀναιδείας ἐλήλυθεν. αὐτοὺς δὲ τοὺς ἀνθρώπους, εἰς οὓς ταῦτ' ἀνηλωκέναι φησὶν, οὐδαμοῦ μοι παραδεδώκασιν, ἀλλὰ πάντων πονηρότατον λόγον λέγουσιν, ὡς ὁ ὑποθεὶς τῷ πατρὶ ταύδραποδα πονηρότατος ἀνθρώπων πάντων ἐστὶ, καὶ ἐρήνους τε λείποιτε πλείστους, καὶ ὑπέρχρεως γέγονε, καὶ τούτων οὐκ ὀλίγους κεκλήκασι κατ' ἐκείνου μάρτυρας. τὰ δ' ἀνδράποδα ὅστις ἐστὶν ὁ λαβὼν, ἢ ὅπως ἐκ τῆς οἰκίας ἐξῆλθεν, ἢ ὡς ἀφείλετό τις, ἢ πρὸς τίνα δίκην ἥττηνται περὶ αὐτῶν, οὐκ ἔχουσιν εἰπεῖν. καίτοι, εἴ τι ἔλεγον ὑγιές, οὐκ ἂν κατὰ τῆς ἐκείνου πονηρίας παρείχοντο μάρτυρας· ἧς οὐδὲν προσῆκε φροντίζειν. ἀλλὰ τούτων ἂν ἀντελαμβάνοντο, καὶ

τοὺς λαβόντας ἀπεδείκνυσαν, καὶ οὐδὲν ἂν αὐτῶν παρέλειπον. νῦν δ' ὡμότατ' ἀνθρώπων ὁμολογοῦντες καταλειφθῆναι, καὶ λαβόντες, ὡς αὐτούς, καὶ καρπωσάμενοι δέκα ἔτη τοὺς ἀνθρώπους, ἄρδην ὅλον τὸ ἐργαστήριον ἀφανίζουσι. καὶ ταῦθ' ὡς ἀληθῆ λέγω, λάβε μοι τὰς μαρτυρίας; καὶ ἀναγίγνωσκε.

Μαρτυρίαι.

822 "Ὅτι τοίνυν οὐκ ἄπορος ἦν ὁ Μοιριάδης, οὐδ' ἦν τῷ πατρὶ τοῦτο τὸ συμβόλαιον εἰς τἀνδραποδα ἠλιθίως συμβεβλημένον, μέγιστον τεκμήριον γνώσεσθε. λαβὼν γὰρ ὡς ἑαυτὸν Ἄφοβος τοῦτο τὸ ἐργαστήριον, ὡς αὐτοὶ τῶν μαρτύρων ἠκούσατε, καὶ δέον αὐτὸν, εἰ καί τις ἄλλος ἐβούλετο εἰς ταῦτα συμβάλλειν, ταῦτον διακωλύειν, ἐπίτροπόν γ' ὄντα, αὐτὸς ἐπὶ τούτοις τοῖς ἀνδραπόδοις τῷ Μοιριάδῃ πεντακοσίας δραχμὰς ἐδάνεισεν, ἃς ὀρθῶς καὶ δικαίως παρ' ἐκείνου κεκομίσθαι ὡμολόγηκε. καίτοι πῶς οὐ δεινὸν, εἰ ἡμῖν μὲν πρὸς τῷ λήμματί τι ἀπ' αὐτῶν μηδὲν γεγονέναι, καὶ αὐτὰ τὰ ὑποτεθέντα ἀπόλωλεν, οἷ πρότερον συνεβάλομεν· τῷ δ' εἰς τὰ ἡμέτερα δανείσαντι καὶ τοσοῦτῳ χρόνῳ ὕστερον πράξαντι, καὶ οἱ τόκοι, καὶ τὰ περιττὰ ἐκ τῶν ἡμετέρων ἀποδέδονται, καὶ οὐδεμία ἀπορία γέγονεν. ἀλλὰ μὴν ὡς ἀληθῆ λέγω, λάβε μοι τὴν μαρτυρίαν καὶ ἀνάγνωθι.

Μαρτυρία.

Σπέψασθε, τοίνυν, ὅσον ἀργύριον οὗτος παρὰ τοὺς πλησιοποιοὺς πλέπτουσα τετταράκοντα μὲν μνᾶς, αὐτὸ τὸ ἀρχαῖον, δέκα δ' ἐτῶν τὸ ἔργον αὐτῶν, δύο τάλαντα. δώδεκα γὰρ μνᾶς ἑκάστου τοῦ ἐνιαυτοῦ τὴν πρόσοδον αὐτῶν ἐλάμβανον. ἆρα μικρόν τι καὶ ἐξ ἀφανοῦς; πόθεν; καὶ παραλογίσασθαι φάδιον; ἀλλ' οὐ φανερῶς οὕτωσὶ μικροῦ δεῖν τρία τάλαντα ταῦτα ἀνηρπάκασιν; ὧν κοινῇ διαπεφορημένων, τὸ τρίτον θήπου μέρος παρὰ τούτου μοι προσήκει κομίσθαι. καὶ μήν, ὦ ἄνδρες δικασταί, καὶ τὰ περὶ τοῦ ἁλέφακος καὶ σιφήρου τοῦ καταλειφθέντος πα- 823
ραπλήσιά πως τούτοις πεποιήκασιν. οὐδὲ γὰρ τοῦτον ἀποφαίνουσι. καίτοι πεπτημένον μὲν τοσούτους

κλινοποιοὺς, κεκτημένον δὲ μαχαιροποιοὺς, οὐχ οἷόν τε μὴ οὐχὶ καὶ σίδηρον καὶ ἐλέφαντα καταλιπεῖν, ἀλλ' ἀνάγκη ταῦτά γ' ὑπάρχειν. τίνα γὰρ ἂν εἰργάζοντο, τούτων μὴ ὑπαρξάντων; τὸν τοίνυν πλέον, ἢ πεντήκοντα ἀνδράποδα κεκτημένον, καὶ δυοῖν τέχναιν ἐπιμελούμενον, ὧν θάτερον ἐργαστήριον εἰς τὰς κλίνας ῥᾳδίως δύο μνᾶς τοῦ μηνὸς ἀνήλισκεν ἐλέφαντος· τὸ δὲ μαχαιροποιεῖον οὐκ ἔλαττον, ἢ τοσοῦτον ἕτερον, σὺν σιδήρῳ, τοῦτον οὔ φασι καταλιπεῖν οὐδὲν τούτων. εἰς τοῦτ' ἀναιδείας ἐληλύθασιν. ὅτι μὲν οὖν οὐ πιστὰ λέγουσι, καὶ ἐκ τούτων αὐτῶν ῥᾴδιόν ἐστι μαθεῖν. ὅτι δ' ἐκεῖνος κατέλιπε τοσοῦτον τὸ πλῆθος, ὥστε μὴ μόνον ἱκανὸν εἶναι κατεργάζεσθαι τοῖς ἑαυτοῦ δημιουργοῖς, ἀλλὰ καὶ τῷ βουλομένῳ προσωνεῖσθαι τῶν ἄλλων, ἐκεῖθεν φανερὸν, ὅτι αὐτός τε ἐπώλει ζῶν, καὶ Δημοφῶν καὶ οὗτος, τοῦ πατρὸς ἤδη τετελευτηκότος, ἐκ τῆς οἰκίας τῆς ἐμῆς ἀπεδίδοντα τοῖς βουλομένοις. καίτοι πόσον τινὰ χρὴ τὸν καταλειφθέντα νομίζειν εἶναι, ὅταν φαίνηται τηλικούτοις τε ἐργαστηρίοις ἐξαρκῶν, καὶ χωρὶς ὑπὸ τῶν ἐπιτρόπων πιπρασκόμενος; ἆρ' ὀλίγον; ἀλλ' οὐ πολλῷ πλείω τῶν ἐγκεκλημένων; λάβε τοίνυν τὰς μαρτυρίας ταυτασὶ, καὶ ἀνάγνωθι αὐτοῖς.

824 Μαρτυρίαι.

Τούτου τοίνυν τοῦ ἐλέφαντός ἐστι πλέον, ἢ τάλαντον, ὃν οὔτε αὐτὸν, οὔτε τὸ ἔργον μοι ἀποφαίνουσιν, ἀλλὰ καὶ τοῦτον ἄρδην ἀφανίζουσιν ὅλον. ἔτι τοίνυν, ὦ ἄνδρες δικασταὶ, παρὰ τὸν λόγον, ὃν ἀποφέρουσιν, ἐξ ὧν αὐτοὶ λαβεῖν ὁμολογοῦσιν, ἐπιδείξω ὑμῖν, τρεῖς μὲν ὄντας αὐτοὺς πλέον, ἢ ὀκτὼ τάλαντα, ἐκ τῶν ἐμῶν ἔχοντας· ἰδίᾳ δ' ἐκ τούτων Ἄφοβον τρία τάλαντα καὶ χιλίας εἰληφότα, τά τ' ἀναλωμένα χωρὶς τούτων πλείω τιθεὶς, καὶ ὅσα ἐκ τούτων ἀπέδοσαν, ἀφαιρῶν· ἵν' εἰδῆτε, ὅτι οὐ μετρᾶς ἀναιδείας τὰ ἐγχειρήματ' αὐτῶν ἐστι, λαβεῖν γὰρ ἐκ τῶν ἐμῶν ὁμολογοῦσιν, οὗτος μὲν ὀκτὼ καὶ ἑκατὸν μνᾶς, χωρὶς ὧν ἔχοντ' αὐτὸν ἐγὼ ἐπιδείξω νῦν· Θηριπαίδης δὲ δύο τάλαντα· Δημοφῶν δ' ἑπτὰ καὶ

ὀγδοήκοντα μνᾶς. τοῦτο δέ ἐστι πέντε τάλαντα καὶ πεντεκαίδεκα μναῖ. τούτου τοίνυν ὃ μὲν οὐκ ἀθρόον ἐλήφθη, σχεδόν εἰσιν ἑβδομήκοντα μναῖ καὶ ἑπτὰ, ἡ πρόσοδος ἡ ἀπὸ τῶν ἀνδραπόδων· ὃ δ' εὐθὺς ἔλαβον οὗτοι, μικροῦ δέον τέτταρα τάλαντα· οἷς τὸ ἔργον ἂν προσθῆτε ἐπὶ δραχμῇ μόνον, τῶν δέκα ἐτῶν, ὀκτὼ τάλαντα εὑρήσετε σὺν τοῖς ἀρχαίοις, καὶ χιλίας γιγνομένας. τὴν μὲν τοίνυν τροφὴν ἀπὸ τῶν ἑβδομήκοντα καὶ ἑπτὰ μνῶν λογιστέον, τῶν ἀπὸ τοῦ ἐργαστηρίου γιγνομένων. Θηριππίδης γὰρ ἑπτὰ μνᾶς ἐδίδου καθ' ἕκαστον ἐνιαυτὸν εἰς ταῦτα, καὶ ἡμεῖς τοῦτο λαβεῖν ὁμολογοῦμεν. ὥστε ἑβδομήκοντα μνᾶς ἐν τοῖς δέκα ἔτεσιν εἰς τροφὴν τούτων ἡμῖν ἀνηλω- 825
κότων, τὸ περιὸν τὰς ἑπτακοσίας προστίθημι αὐτοῖς, καὶ τούτῳ πλείω εἰμὶ τεθεικώς. ὃ δέ μοι δοκιμασθέντι παρέδοσαν, καὶ ὅσον εἰς τὴν πόλιν εἰσενηνόχασι, τοῦτο ἀπὸ τῶν ὀκτὼ ταλάντων καὶ τοῦ προσόντος ἀφαιρετέον ἐστίν. ἀπέδοσαν μὲν τοίνυν οὗτος καὶ Θηριππίδης μίαν καὶ τριάκοντα μνᾶς, εἰσφορὰς δ' εἰσενηνοχέναι λογίζονται δυοῖν δεούσας εἴκοσι μνᾶς. ἐγὼ δ' ὑπερβαλὼν καὶ τοῦτο, ποιήσω τριάκοντα μνᾶς, ἵνα πρὸς ταῦτα μηδ' ἀντειπεῖν ἔχωσιν. οὐκοῦν ἂν ἀφέλητε τὸ τάλαντον ἀπὸ τῶν ὀκτὼ ταλάντων, ἑπτὰ τὰ λειπόμενά ἐστι. καὶ ταῦτ', ἐξ ὧν αὐτοὶ ὁμολογοῦσι λαβεῖν, τούτους ἔχειν ἐστὶν ἀναγκαῖον. τοῦτο τοίνυν, εἰ καὶ τἄλλα πάντα ἀποστεροῦσιν, ἀρνούμενοι μὴ ἔχειν, ἀποδοῦναι προσῆκεν, ὁμολογοῦντάς γε λαβεῖν ταῦτα ἐκ τῶν ἐμῶν. νῦν δὲ τί ποιοῦσιν; ἔργον μὲν οὐδὲν ἀποφαίνουσι τοῖς χρήμασιν, αὐτὰ δὲ τὰ ἀρχαῖα πάντα ἀναλωκέναι φησὶ, σὺν ταῖς ἑπτὰ καὶ ἑβδομήκοντα μναῖς. Δημοφῶν δὲ καὶ προσοφείλοντας ἡμᾶς ἐνέγραψε. ταῦτ' οὐ μεγάλη καὶ περιφανὴς ἀναισχυντία, ταῦτ' οὐχ ὑπερβολὴ δεινῆς αἰσχροκερδείας; τί οὖν ποτ' ἐστὶ τὸ δεινὸν, εἰ μὴ ταῦτα δόξει, τηλικαύτας ὑπερβολὰς ἔχοντα; οὗτος τοίνυν τὸ καθ' αὑτὸν, ὀκτὼ καὶ ἑκατὸν μνᾶς λαβεῖν ὁμολογῶν, ἔχει καὶ αὐτὰς, καὶ τὸ ἔργον τῶν δέκα ἐτῶν, μάλιστα τρία τάλαντα

καὶ χιλίας· καὶ ταῦθ' ὡς ἀληθῆ λέγω, καὶ ἐν τοῖς λόγοις τοῖς τῆς ἐπιτροπῆς τὸ λῆμμα τοῦθ' ἕκαστος
826 ὁμολογῶν λαβεῖν, ἅπαν ἀναλωκέναι λογίζεται· λάβε τὰς μαρτυρίας, καὶ ἀνάγνωθι.

Μαρτυρίαι.

Νομίζω τοίνυν, ὦ ἄνδρες δικασταί, περὶ τούτων ἱκανῶς μὲν ὑμᾶς μεμαθηκέναι, καὶ ὅσα κλέπτουσι, καὶ ὅσα κακουργοῦσιν ἕκαστος αὐτῶν. ἔτι δ' ἀκριβέστερον ἔγνωτ' ἄν, εἴ μοι τὰς διαθήκας, ἃς ὁ πατὴρ κατέλιπεν, οὗτοι ἀποδοῦναι ἠθέλησαν. ἐν γὰρ ἐκείναις ἐγέγραπτο, ὡς φησιν ἡ μήτηρ, ἃ κατέλιπεν ὁ πατήρ, ἅπαντα, καὶ ἐξ ὧν ἔδει τούτους λαβεῖν τὰ δοθέντα, καὶ τὸν οἶκον ὅπως μισθώσουσι. νῦν δ' ἀπαιτοῦντος ἐμοῦ, καταλειφθῆναι μὲν ὁμολογοῦσιν, αὐτὰς δ' οὐκ ἀποφαίνουσι. ταῦτα δὲ ποιοῦσι, τό, τε πλῆθος οὐ βουλόμενοι καταφανὲς ποιῆσαι τῆς οὐσίας τὸ καταλειφθέν, ὃ διηρπάκασιν οὗτοι, τάς τε δεήσεις ἵνα μὴ δοκῶσιν ἔχειν, ὥσπερ οὐκ ἐξ αὐτοῦ τοῦ πράγματος ἐλεγχθησόμενοι ῥᾳδίως. λάβε δ' αὐτοῖς τὰς μαρτυρίας, ὧν ἐναντίον ἀπεκρίναντο, καὶ ἀνάγνωθι.

Μαρτυρίαι.

Οὗτος διαθήκην μὲν γενέσθαι φησίν, καὶ τὰ δύο τάλαντα Δημοφῶντι, καὶ τὰς ὀγδοήκοντα μνᾶς τούτῳ δοθῆναι μαρτυρεῖ. τὰς δ' ἑβδομήκοντα μνᾶς, ἃς Θηριππίδης ἔλαβεν, οὐ προσγεγράφθαι φησιν, οὐδὲ τὸ πλῆθος τῆς οὐσίας τὸ καταλειφθέν, οὐδὲ τὸν οἶκον ὅπως μισθώσουσιν. οὐ γὰρ αὐτῷ συμφέρει προσομολογῆσαι ταῦτα. λάβε δὴ τὴν τούτου ἀπόκρισιν.

827 *Μαρτυρία.*

Οὗτος αὖ τὴν μὲν διαθήκην γενέσθαι φησὶ, καὶ τὸ ἀργύριον ἐκ τοῦ χαλκοῦ καὶ τῆς κηπίδος ἀποδοθῆναι τῷ Θηριππίδῃ, ὃ ἐκεῖνος οὔ φησι, καὶ τὰ δύο τάλαντα τῷ Δημοφῶντι. περὶ δὲ τῶν αὐτῷ δοθέντων γεγράφθαι μέν φησιν, οὐχ ὁμολογῆσαι δ' αὐτὸς, ἵνα μὴ δοκῇ λαβεῖν· τὸ δὲ πλῆθος τῆς οὐσίας οὐδ' οὗτος ἀποφαίνει καθόλου τὸ καταλειφθέν,

οὐδὲ τὸ μισθοῦν τὸν οἶκον. οὐδὲ γὰρ οὐδὲ τούτῳ συμφέρει προσομολογῆσαι ταῦτα. δῆλον τοίνυν ἐστὶν οὐδὲν ἧττον τὸ πλῆθος τῶν καταλειφθέντων, καίπερ ἀφανιζόντων τούτων τὴν οὐσίαν ἐκ τῶν διαθηκῶν, ἐξ ὧν τοσαῦτα χρήματα ἀλλήλοις φασὶ δοθῆναι. ὅστις γὰρ ἓξ τεττάρων ταλάντων καὶ τρισχιλίων, τοῦς μὲν τρία τάλαντα καὶ διςχιλίας προῖκα δέδωκε, τῷ δ' ἑβδομήκοντα μνᾶς καρποῦσθαι, φανερὸν δήπου πᾶσιν, ὅτι οὐκ ἀπὸ μικρᾶς οὐσίας, ἀλλὰ πλέον, ἢ διπλασίας, ἧς ἐμοὶ κατέλιπε, ταῦτ' ἀφεῖλεν. οὐ γὰρ δήπου τὸν μὲν υἱὸν ἐμὲ πένητα ἐβούλετο καταλιπεῖν, τούτους δὲ, πλουσίους ὄντας, ἔτι πλουσιωτέρους ποιῆσαι ἐπεθύμησεν, ἀλλ' ἕνεκα τοῦ πλήθους τῶν ἐμοὶ καταλειπομένων, θηριππίδῃ τε τοσοῦτον ἀργύριον, καὶ Δημοφῶντι τὰ δύο τάλαντα, οὕτω μέλλοντι τῇ ἀδελφῇ τῇ ἐμῇ συνοικήσειν, καρποῦσθαι ἔδωκεν, ἵνα δυοῖν θάτερον διαπράξαιτο, ἢ διὰ τὰ διδόμενα βελτίους αὐτοὺς εἶναι περὶ τὴν ἐπιτροπὴν προτρέψειεν, ἢ, εἰ κακοὶ γίγνοιντο, μηδεμίας συγγνώμης παρ' ὑμῶν τυγχάνοιεν, εἰ τοσούτων ἀξιωθέντες, τοιαῦτ' εἰς ἡμᾶς ἐξαμαρτάνοιεν. 828
οὗτος τοίνυν καὶ αὐτὸς πρὸς τῇ προικὶ καὶ τὰς θεραπαίνας λαβὼν, καὶ τὴν οἰκίαν οἰκῶν, ἐπειδὴ δεῖ λόγον αὐτὸν δοῦναι τούτων, τὰ αὑτοῦ πράττειν φησί. καὶ εἰς τοσοῦτον αἰσχροκερδείας ἦλθεν, ὥστε καὶ τοὺς διδασκάλους τοὺς μισθοὺς ἀπεστέρηκε, καὶ τῶν εἰσφορῶν ἐστὶν ἃς οὐ κατέθηκεν, ἐμοὶ δὲ λογίζεται. λάβε δὴ καὶ ταύτας αὐτοῖς τὰς μαρτυρίας καὶ ἀνάγνωθι.

Μαρτυρίαι.

Πῶς οὖν ἄν τις σαφέστερον ἐπιδείξειε πάντα διηρπακότα, καὶ μηδὲ τῶν μικρῶν ἀπεσχημένον, ἢ τοῦτον τὸν τρόπον ἐπιδεικνὺς μετὰ τοσούτων μαρτύρων καὶ τεκμηρίων, τὴν μὲν προῖκα λαβεῖν ὁμολογήσαντα, καὶ ἔχειν αὐτὸν πρὸς τοὺς ἐπιτρόπους ἀπογράψαντα, τὸ δ' ἐργαστήριον κεκαρπωμένον αὐτὸν, καὶ τὴν πρόσοδον οὐκ ἀποφαίνοντα, τῶν δ' ἄλλων τὰ μὲν πεπρακότα, καὶ τὰς τιμὰς οὐκ ἀπο-

δεδωκότα; τὰ δ' ὡς ἑαυτὸν λαβόντα; καὶ ταῦτ' ἠφανικότα, ἔτι δὲ παρὰ τὸν λόγον, ὃν αὐτὸς ἐπέδωκε, τοσαῦτα κλέπτοντα; πρὸς δὲ τούτοις τὴν διαθήκην ἠφανικότα, τὰ ἀνδράποδα πεπρακότα, καὶ τἆλλα οὕτω πάντα διῳκηκότα, ὡς οὐδ' ἂν οἱ ἔχθιστοι διοικήσαιεν; ἐγὼ μὲν οὐκ οἶδ' ὅπως ἄν τις σαφέστερον ἐπιδείξειεν. ἐτόλμα τοίνυν πρὸς τῷ διαιτητῇ λέγειν, ὡς ἀπὸ τῶν χρημάτων χρέα τε πάμπολλα ἐκτέτικεν ὑπὲρ ἐμοῦ Δημοφῶντι καὶ Θηριππίδῃ, τοῖς συνεπιτρόποις, καὶ ὡς πολλὰ τῶν ἐμῶν λάβοιεν, οὐδέτερον ἔχων ἐπιδεικνύναι τούτων. οὔτε
829 γὰρ, ὧς ὀφείλοντα με κατέλιπεν ὁ πατὴρ, ἐν τοῖς γράμμασιν ἀναπέφηνεν, οὔθ', οἷς ἀποδεδωκέναι ταῦτ' ἔφη, παρέσχηται μάρτυρας, οὔτ' αὖ τὸν ἀριθμὸν τῶν χρημάτων εἰς τοὺς συνεπιτρόπους ἐπανέφερεν, ὅσονπερ αὐτὸς φαίνεται λαβὼν, ἀλλὰ πολλοῖς ἐλάττω χρήμασιν. ἐρωτηθεὶς δ' ὑπὸ τοῦ διαιτητοῦ ταῦτά τε καθ' ἕκαστον, καὶ τὴν οὐσίαν τὴν αὐτοῦ πότερον ἐκ τῶν ἐπικαρπιῶν, ἢ τἀρχαῖα ἀναλίσκων, διῴκηκε· καὶ πότερον οὕτως ἐπιτροπευθεὶς ἀπέδεξατ' ἂν τοῦτον τὸν λόγον παρὰ τῶν ἐπιτρόπων, ἢ τἀρχεῖ ἀπολαβεῖν ἂν ἠξίου σὺν τοῖς ἔργοις τοῖς γεγενημένοις; πρὸς μὲν ταῦτ' ἀπεκρίνατο οὐδέν, προὐκαλεῖτο δ' ἐθέλειν ἐπιδεῖξαί μοι τὴν οὐσίαν δέκα ταλάντων οὖσαν· εἰ δέ τι ἐλλείποι, αὐτὸς ἔφη προσθήσειν. κελεύοντος δέ μου πρὸς τὸν διαιτητὴν ἐπιδεικνύναι ταῦτα, οὐκ ἐπέδειξεν, οὐδ' ὡς οἱ συνεπίτροποι παρέδοσαν· οὐ γὰρ ἂν αὐτοῦ κατεδήτησε· μαρτυρίαν δ' ἐνεβάλετο τοιαύτην, περὶ ἧς πειράσεταί τι λέγειν. ἐὰν μὲν οὖν καὶ νῦν ἔχειν με φῇ, τίνος παρμένοντος, ἐρωτᾶτε αὐτὸν, καὶ καθ' ἕκαστον παρασχέσθαι μάρτυρας ἀξιοῦτε. ἐὰν δ' εἶναί μοι φῇ, τοῦτον τὸν τρόπον καταλογιζόμενος τὰ παρ' ἑκατέρου τῶν ἐπιτρόπων, διπλασίοις ἐλάττω φανήσεται λέγων, ἔχοντα δ' οὐδὲν μᾶλλον ἀποφαίνων. ἐγὼ γὰρ ὥσπερ καὶ τοῦτον τοσαῦτ' ἔχοντ' ἐξήλεγξα, οὕτω κἀκείνων ἑκάτερον οὐκ ἐλάττω τούτων ἔχοντα ἐπιδείξω. ὥστ' οὐ τοῦτ' αὐτῷ λεκτέον,

ἀλλ' ὡς ἡ αὐτὸς, ἢ οἱ συνεπίτροποι παρέδοσαν. εἰ δὲ μὴ τοῦτ' ἐπιδείξει, πῶς χρὴ ταύτῃ τῇ προκλήσει προσέχειν ὑμᾶς τὸν νοῦν; οὐδὲν γὰρ μᾶλλον ἔχοντά με ἐπιδείκνυσι. πολλὰ τοίνυν ἀπορηθεὶς πρὸς τῷ διαιτητῇ περὶ πάντων τούτων, καὶ καθ' ἕκαστον ἐξελεγχόμενος, ὥσπερ νῦν παρ' ὑμῖν, ἐτόλμησε ψεύσασθαι πάντων δεινότατον, ὡς τέτταρά μοι τάλαντα ὁ πατὴρ κατέλιπε κατορωρυγμένα, καὶ τούτων κυρίαν τὴν μητέρα ἐποίησε. ταῦτα δ' εἶπεν, ἵν', εἰ μὲν καὶ νῦν αὐτὸν προσδοκήσαμι ἐρεῖν, ἀπολογούμενος περὶ αὐτῶν διατρίβοιμι, δέον ἕτερα αὐτοῦ με κατηγορεῖν πρὸς ὑμᾶς· εἰ δ' ὡς μὴ ῥηθησομένων παραλείποιμι, νῦν αὐτὸς εἴποι· ἵνα δοκῶν εἶναι πλούσιος, ἧττον ὑφ' ὑμῶν ἐλεοίμην, καὶ μαρτυρίαν μὲν οὐδεμίαν ἐνεβάλετο τούτων ὁ ταῦτ' εἰπεῖν ἀξιώσας, ψιλῷ δὲ λόγῳ χρησάμενος, ὡς πιστευθησόμενος ὑπ' ἐκείνων. καὶ ὅταν μὲν ἔρηταί τις αὐτὸν, εἰς τί τῶν ἐμῶν τοσαῦτα χρήματ' ἀπήλωκε, χρέα φησὶν ὑπὲρ ἐμοῦ ἐκτετικέναι, καὶ πένητα ἑαυτοῖ ζητεῖ ποιεῖν· ὅταν δὲ βούληται, πλούσιον, ὡς ἔοικεν, εἴπερ καὶ τοσοῦτον ἀργύριον ἐκεῖνος ῥᾴοι κατέλιπεν. ὡς δ' οὐκ ἀληθῆ λέγειν οἷόν τε αὐτὸν, ἀλλ' ἀδύνατόν τι γενέσθαι τούτων, ἐκ πολλῶν ῥᾴδιον μαθεῖν. εἰ μὲν γὰρ ὁ πατὴρ ἠπίστει τούτοις, δῆλον ὅτι οὔτ' ἂν τἆλλα ἐπέτρεπεν, οὔτ' ἂν ταῦθ' οὕτω καταλιπὼν αὐτοῖς ἔφραζε. μανία γὰρ δεινὴ τὰ κεκρυμμένα εἰπεῖν, μηδὲ τῶν φανερῶν μέλλοντα ἐπιτρόπους καταστήσειν. εἰ δ' ἐπίστευεν, οὐκ ἂν δήπου τὰ μὲν πλεῖστ' αὐτοῖς τῶν χρημάτων ἐνεχείρισε, τούτων δ' οὐκ ἂν κυρίους ἐποίησεν. οὐδ' ἂν τῇ μὲν μητρί μου ταῦτα φυλάττειν ἔδωκεν, αὐτὴν δ' ἐκείνην ἑνὶ τῶν ἐπιτρόπων τούτῳ γυναῖκ' ἔδωκεν. οὐ γὰρ ἔχει λόγον, σώζειν μὲν τὰ χρήματα διὰ τῆς ἐμῆς μητρος ζητεῖν, ἕνα δὲ τῶν ἀπιστουμένων καὶ αὐτῆς καὶ τῶν χρημάτων κύριον ποιεῖν. ἔτι δὲ, τούτων εἴ τι ἦν ἀληθὲς, οἴεσθ' οὐκ ἂν αὐτὴν λαβεῖν, δοθεῖσαν ὑπὸ τοῦ πατρὸς, ὃς τὴν μὲν προῖκα αὐτῆς ἤδη, τὰς ὀγδοήκοντα μνᾶς,

ἔχων, ὡς συνοικήσων αὐτῇ, τὴν Φιλωνίδου τοῦ Μελιτέως θυγατέρ' ἔγημε· τεττάρων δὲ ταλάντων ἔνδον ἄτοκον, καὶ ταῦτ' ἐκείνης ἐχούσης, ὡς οὗτός φησιν, οὐκ ἂν ἡγεῖσθ' αὐτὸν κἂν ἐπιδραμεῖν, ὥστε γενέσθαι μετ' ἐκείνης αὐτῶν πύριον; ἡ τὴν μὲν φανερὰν οὐσίαν, ἣν καὶ ὑμῶν πολλοὶ συνήδεσαν, ὅτε καταλείφθη, μετὰ τῶν συνεπιτρόπων οὕτως αἰσχρῶς διήρπασεν, ὧν δ' οὐκ ἠμέλλεθ' ὑμεῖς ἔσεσθαι μάρτυρες, ἀπέσχετ' ἄν, ἔχον αὐτῷ λαβεῖν; καὶ τίς ἂν πιστεύσειεν; οὐκ ἔστι ταῦτ', ὦ ἄνδρες δικασταί, οὐκ ἔστιν. ἀλλὰ τὰ μὲν χρήματ', ὅσα κατέλιπεν ὁ πατὴρ, πάντα τούτοις παρέδωκεν. οὗτος δ', ἵν' ἥκετον ἐληθῶ πάρ' ὑμῖν, τούτοις τοῖς λόγοις χρήσεται. πολλὰ μὲν οὖν ἔγωγ' ἔχω καὶ ἄλλα τούτου κατηγορεῖν· ἓν δὲ περὶ πάντων κεφάλαιον εἰπών, πάσας αὐτοῦ διαλύσω τὰς ἀπολογίας. τοῦτο γὰρ ἔξεστι μηδὲν ἔχειν τούτων τῶν πραγμάτων, μισθώσαντι τὸν οἶκον κατὰ τοὺτουσὶ τοὺς νόμους. λάβε τοὺς νόμους καὶ ἀνάγνωθι.

Νόμος.

Κατὰ τούτους τοὺς νόμους Ἀντιδώρῳ μὲν ἐκ τριῶν ταλάντων καὶ τρισχιλίων ἐν ἓξ ἔτεσιν ἓξ τά-
832 *λαντα, καὶ πλεῖον, ἐκ τοῦ μισθωθῆναι παρεδόθη, καὶ ταῦθ' ὑμῶν τινὲς εἶδον. Θεογένης γὰρ ὁ Προβαλίσιος, ὁ μισθωσάμενος αὐτοῦ τὸν οἶκον, ἐν τῇ ἀγορᾷ ταῦτα τὰ χρήματα ἐξημίθμησεν. ἐμοὶ δ' ἐκ τεττάρων καὶ δέκα ταλάντων ἐν δέκ' ἔτεσι πρὸς τὸν χρόνον τε καὶ τὴν ἐκείνου μίσθωσιν πλεῖον ἢ τριπλασία κατὰ τὸ εἰκὸς προσῆκον γενέσθαι, τοῦτο διὰ τί οὐκ ἐποίησεν, ἐρωτᾶτ' αὐτόν. εἰ μὲν γὰρ βέλτιον φησιν εἶναι μὴ μισθοῦσθαι τὸν οἶκον, δειξάτω, μὴ διπλάσια, μηδὲ τριπλάσια μόν γεγενημένα, ἀλλ' αὐτὰ τὰ ἀρχαῖα μοι ἀποδεδομένα πάντα. εἰ δ' ἐκ τεττάρων καὶ δέκα ταλάντων ἐμοὶ μὲν μηδ' ἑβδομήκοντα μνᾶς παραδεδώκασιν· ὁ δὲ καὶ προσοφείλοντά με αὐτῷ ἀπέγραψε, πῶς ἀποδέξασθαι τὰ προσήκει τούτων λεγόντων; σύδαμῶς δήπουθεν. τοσαύτης τοίνυν οὐσίας μοι καταλειφθείσης, ὅσην ἐξ*

ἀρχῆς ἠκούσατε, καὶ τοῦ τρίτου μέρους πρόσοδον αὐτῆς φερούσης πεντήκοντα μνᾶς, ἐξὸν τούτοις, ἀπληστοτάτοις οὖσι χρημάτων, καὶ εἰ μὴ μισθοῦν τὸν οἶκον ἠβούλοντο, ἀπὸ μὲν τούτων τῶν προσιόντων, ἐῶντας, ὥσπερ εἶχε, κατὰ χώραν, ἡμᾶς τε τρέφειν, καὶ τὰ πρὸς τὴν πόλιν διοικεῖν, καὶ ὅσα ἐξ αὐτῶν περιεγίγνετο, ταῦτα προσπεριποιεῖν, τὴν δ' ἄλλην οὐσίαν ἐνεργὸν ποιήσασιν, οὖσαν ταύτης διπλασίαν, αὐτοῖς τε, εἰ χρημάτων ἐπεθύμουν, μέτρια ἐξ αὐτῶν λαβεῖν, ἐμοί τε σὺν τοῖς ἀρχαίοις ἐκ τῶν προσόδων τὸν οἶκον μείζω ποιῆσαι, τούτων μὲν οὐδὲν ἐποίησαν, ἀποδόμενοι δ' ἀλλήλοις τὰ πλείστου ἄξια τῶν ἀνδραπόδων, τὰ δὲ καὶ παντάπα- 833
σιν ἀφανίσαντες, ἐμοῦ μὲν ἀνεῖλον, καὶ τὴν ὑπάρχουσαν πρόσοδον, σφίσι δ' αὐτοῖς οὐ μικρὰν ἐκ τῶν ἐμῶν κατεσκευάσαντο. διαλαβόντες δὲ καὶ τἄλλα αἰχρῶς οὕτω πάντα, πλέον ἢ τὰ ἡμίσεα τῶν χρημάτων μηδὲ καταλειφθῆναι κοινῇ πάντες ἀμφισβητοῦσιν, ὡς πεντεταλάντου δὲ μόνον τῆς οὐσίας οὔσης, ἐκ τοσαύτης τοὺς λόγους ἀπενηνόχασι, πρόσοδον μὲν ἐξ αὐτῶν οὐκ ἀποφαίνοντες, τὰ δὲ κεφάλαια φανερὰ ἀποδεικνύντες, ἀλλ' αὐτὰ τὰ ἀρχαῖα οὕτως ἀναιδῶς ἀνηλῶσθαι φάσκοντες. καὶ οὐδ' αἰσχύνονται ταῦτα τολμῶντες. καίτοι τί ποτ' ἂν ἔπαθον, ὑπ' αὐτῶν εἰ πλείω χρόνον ἐπετροπεύθην; οὐκ ἂν ἔχοιμ' ἂν εἰπεῖν. ὅπου γὰρ δέκα ἐτῶν διαγενομένων, παρὰ μὲν τῶν οὕτω μικρὰ κεκόμισμαι, τῷ δὲ καὶ προσοφείλων ἐγγέγραμμαι, πῶς οὐκ ἄξιον ἀγανακτεῖν; δῆλον δὲ παντάπασιν· εἰ γὰρ κατελείφθην μὲν ἐνιαύσιος, ἓξ ἔτη δὲ προσεπετροπεύθην ὑπ' αὐτῶν, οὐδ' ἂν τὰ μικρὰ ταῦτα παρ' αὐτῶν ἀπέλαβον. εἰ γὰρ ἐκεῖνα ἀνήλωται ὀρθῶς, οὐδὲν ἂν τῶν νῦν παραδοθέντων ἐξήρκεσεν εἰς ἕκτον ἔτος, ἀλλ' ἢ παρ' αὐτῶν ἄν με ἔτρεφον, ἢ τῷ λιμῷ περιεῖδον ἀπολλύμενον. καίτοι πῶς οὐ δεινὸν, εἰ ἕτεροι μὲν οἶκοι ταλαντιαῖοι καὶ διτάλαντοι καταλειφθέντες, ἐκ τοῦ μισθωθῆναι διπλάσιοι καὶ τριπλάσιοι γεγόνασιν, ὥστε ἀξιοῦσθαι λειτουργεῖν· ὁ δ' ἐμὸς τριηραρχεῖν εἰ-

θισμένος, καὶ μεγάλας εἰσφορὰς εἰσφέρειν, μηδὲ μικρὰς δυνήσεται διὰ τὰς τούτων ἀναισχυντίας; τίνας δ' οὗτοι λελοίπασιν ὑπερβολὰς εἰπεῖν; οἳ καὶ
834 τὴν διαθήκην ἠφανίκασιν, ὡς λήσοντες, καὶ τὰς μὲν σφετέρας αὐτῶν οὐσίας ἐκ τῶν ἐπικαρπιῶν διωκήκασι, καὶ τἀρχαῖα τῶν ὑπαρχόντων ἐκ τῶν ἐμῶν πολλῷ μείζω πεποιήκασι· τῆς δ' ἐμῆς οὐσίας, ὥσπερ τὰ μέγιστα ὑφ' ἡμῶν ἀδικηθέντες, ὅλον τὸ κεφάλαιον ἀνηρήκασι; καὶ ὑμεῖς μὲν οὐδὲ τῶν εἰς ὑμᾶς ἁμαρτανόντων ὅταν τινὸς καταψηφίσησθε, οὐ πάντα τὰ ὄντα ἀφείλεσθε· ἀλλ' ἢ γυναῖκας, ἢ παιδί' αὐτῶν ἐλεήσαντες, μέρος τι καὶείνοις ὑπελείπετε. οὗτοι δὲ τοσοῦτον διαφέρουσιν ὑμῶν, ὥστε καὶ δωρεὰς παρ' ἡμῶν προσλαβόντες, ἵνα δικαίως ἐπιτροπεύσωσι, τοιαῦτ' εἰς ἡμᾶς ὑβρίκασι, καὶ οὐδ' ἠσχύνθησαν, εἰ μὴ ἠλέησαν τὴν ἐμὴν ἀδελφήν, εἰ δυοῖν ταλάντοιν ὑπὸ τοῦ πατρὸς ἀξιωθεῖσα, μηδενὸς τεύξεται τῶν προσηκόντων, ἀλλ' ὥσπερ ἔγθιστοί τινες, ἀλλ' οὐ φίλοι καὶ συγγενεῖς καταλειφθέντες, οὐδὲν τῆς οἰκειότητος ἐφρόντισαν. ἀλλ' ἐγὼ μὲν ὁ πάντων ταλαιπωρότατος πρὸς ἀμφότερα ἀπορῶ, ταύτην θ' ὅπως ἐκδώσω, καὶ τἄλλ' ὁπόθεν δώσω. προσεπίκειται δ' ἡ πόλις ἀξιοῦσα εἰσφέρειν, δικαίως. οὐσίαν γὰρ ἱκανὴν πρὸς ταῦτα κατέλιπέ μοι ὁ πατήρ. τὰ δὲ χρήματα τὰ καταλειφθέντα οὗτοι πάντ' εἰλήφασι. καὶ νῦν κομίσασθαι ταμαυτοῦ ζητῶν, εἰς κίνδυνον καθέστηκα τὸν μέγιστον. ἐὰν γὰρ ἀποφύγῃ με οὗτος, ὃ μὴ γένοιτο, τὴν ἐπωβελίαν ὀφλήσω μνᾶς ἑκατόν. καὶ τούτῳ μέν, ἐὰν καταψηφίσησθε, τιμητὸν, καὶ οὐκ ἐκ τῶν ἑαυτοῦ χρημάτων, ἀλλ' ἐκ τῶν ἐμῶν ποιήσεται τὴν ἔκτισιν· ἐμοὶ δ' ἀτίμητον τοῦτ' ἔστιν. ὥστ' οὐ μόνον ἔσομαι τῶν πατρῴων ἐστερη-
835 μένος, ἀλλὰ καὶ προσητιμωμένος, ἐὰν μὴ νῦν ὑμεῖς μ' ἐλεήσητε. δέομαι οὖν ὑμῶν, ὦ ἄνδρες δικασταί, καὶ ἱκετεύω, καὶ ἀντιβολῶ, μνησθέντας καὶ τῶν νόμων, καὶ τῶν ὅρκων, οὓς ὀμόσαντες δικάζετε, βοηθῆσαι ἡμῖν τὰ δίκαια, καὶ μὴ περὶ πλείονος τὰς τούτου δήσεις, ἢ τὰς ἡμετέρας, ποι-

ἡσασθαι. δίκαιοι δ' ἐστ' ἐλεεῖν, οὐ τοὺς ἀδίκους τῶν ἀνθρώπων, ἀλλὰ τοὺς παραλόγως δυστυχοῦντας, οὐδὲ τοὺς ὡμῶς οὕτως ταλλότρια ἀποστεροῦντας, ἀλλ' ἡμᾶς τοὺς πολὺν χρόνον ὧν ὁ πατὴρ ἡμῖν κατέλιπε στερουμένους, καὶ πρὸς ὑπὸ τούτων ὑβριζομένους, καὶ νῦν περὶ ἀτιμίας κινδυνεύοντας. μέγα δ' ἂν οἶομαι στενάξαι τὸν πατέρ' ἡμῶν, εἰ αἴσθοιτο τῶν προικῶν καὶ τῶν δωρεῶν, ὧν αὐτὸς τούτοις ἔδωκεν, ὑπὲρ τούτων τῆς ἐπωβελίας τὸν αὐτοῦ υἱὸν ἐμὲ κινδυνεύοντα, καὶ ἄλλους μέν τινας ἤδη τῶν πολιτῶν οὐ μόνον συγγενῶν, ἀλλὰ καὶ φίλων ἀνδρῶν ἀπορούντων, θυγατέρας παρὰ σφῶν αὐτῶν ἐκδόντας· Ἄφοβον δὲ, μηδ' ἣν ἔλαβε προῖκ', ἐθέλοντα ἀποδοῦναι, καὶ ταῦτ' ἔτει δεκάτῳ.

ΔΗΜΟΣΘΕΝΟΥΣ

ΚΑΤΑ ΑΦΟΒΟΥ ΛΟΓΟΣ ΔΕΥΤΕΡΟΣ.

Πολλὰ καὶ μεγάλ' ἐψευσμένου πρὸς ὑμᾶς Ἄφόβου, τοῦτ' αὐτὸν ἐξελέγξαι πειράσομαι πρῶτον, ἐφ' ᾧ μάλιστα ἠγανάκτησα τῶν ῥηθέντων. εἶπε γὰρ, ὡς ὁ πάππος ὤφειλε τῷ δημοσίῳ, καὶ διὰ ταῦθ' ὁ πα- 836
τὴρ οὐκ ἐβούλετο μισθωθῆναι τὸν οἶκον, ἵνα μὴ κινδυνεύσῃ. καὶ τὴν μὲν πρόφασιν ποιεῖται ταύτην. ὡς δ' ὀφείλων ἐτελεύτησεν ἐκεῖνος, οὐδεμίαν παρέσχετο μαρτυρίαν· ἀλλ' ὡς μὲν ὤφειλεν, ἐνεβάλετο, τηρήσας τὴν τελευταίαν ἡμέραν· ταύτην δ' εἰς τὸν ὕστερον λόγον ὑπελείπετο, ὡς διαβάλλειν τὸ πρᾶγμα ἐξ αὐτῆς δυνησόμενος. ἐὰν οὖν ἀναγνῶ, προσέχετ' αὐτῇ τὸν νοῦν. εὑρήσετε γὰρ, οὐχ ὡς ὀφείλει μεμαρτυρημένην, ἀλλ' ὡς ὤφειλε. τοῦτ' οὖν ἐξελέγξαι πειράσομαι πρῶτον, ἐφ' ᾧ φρονεῖ μάλιστα. ὃ καὶ ἡμεῖς ἀμφισβητοῦμεν. εἰ μὲν οὖν τότ' ἐξεγένετο, καὶ μὴ τῷ χρόνῳ τοῦτ' ἐνηδρεύθημεν, παρεσχόμεθ' ἂν

μάρτυρας, ὡς ἐξετίθη τὰ χρήματα, καὶ πάντ' αὐτῷ διέλειπτο τὰ πρὸς τὴν πόλιν. νῦν δὲ τεκμηρίοις μεγάλοις ἐπιδείξομεν, ὡς οὔτ' ὤφειλεν, οὔτ' ἦν κίνδυνος ἡμῖν οὐδείς, φανερὰ κεκτημένους τὰ ὄντα. πρῶτον μὲν γάρ, Δημοχάρης, ἔχων ἀδελφὴν τῆς ἐμῆς μητρὸς, θυγατέρα δὲ Γύλωνος, οὐκ ἀποκέκρυπται τὴν οὐσίαν· ἀλλὰ χορηγεῖ, καὶ τριηραρχεῖ, καὶ τὰς ἄλλας λειτουργίας λειτουργεῖ, καὶ οὐδὲν τῶν τοιούτων βέβωκεν. ἔπειτ' αὐτὸς ὁ πατὴρ τὴν τ' ἄλλην οὐσίαν καὶ τέτταρα τάλαντα καὶ τριακοσίας φανερὰς ἐποίησεν, ἃς οὗτοι γεγραμμέναι τε ἐν ταῖς διαθήκαις, καὶ λαβεῖν ἀφῆς αὐτοὺς κατ' ἀλλήλων καταμαρτυροῦσιν. ἔτι δὲ καὶ αὐτὸς Ἀφοβος μετὰ τῶν συνεπιτρόπων τῇ πόλει τὸ πλῆθος τῶν καταλειφθέντων χρημάτων ἐμφανὲς ἐποίησεν, ἡγεμόνα με τῆς συμμορίας καταστήσας οὐκ ἐπὶ με-
837 κροῖς τιμήμασιν, ἀλλ' ἐπὶ τηλικούτοις, ὥστε κατὰ τὰς πέντε καὶ εἴκοσι μνᾶς πεντακοσίας εἰσφέρειν. καίτοι τούτων εἴ τι ἦν ἀληθὲς, οὐδὲν ἂν αὐτῶν ἐποίησεν, ἀλλὰ πάντα ταῦτα εὐλαβήθη. νῦν δὲ καὶ Δημοχάρης, καὶ ὁ πατὴρ, καὶ αὐτοὶ οὗτοι, φαίνονται φανερὰ ποιοῦντες, καὶ οὐδένα τοιοῦτον κίνδυνον δεδιότες. πάντων δ' ἀποπώτατόν ἐστι, λέγοντας, ὡς ὁ πατὴρ οὐκ εἶα μισθοῦν τὸν οἶκον, τὴν μὲν διαθήκην μηδαμοῦ ταύτην ἀποφαίνειν, ἐξ ἧς ἦν εἰδέναι ταχριβές· τηλικαύτην δ' ἀνελόντας μαρτυρίαν, οὕτως οἴεσθαι δεῖν εἰκῇ πιστεύεσθαι παρ' ὑμῖν. ἀλλ' ἐχρῆν, ἐπειδὴ τάχιστ' ἐτελεύτησεν ὁ πατὴρ, εἰσκαλέσαντας μάρτυρας πολλοὺς, παρασημήνασθαι κελεῦσαι τὰς διαθήκας, ἵν', εἴ τι ἐγένετο ἀμφισβητήσιμον, ἦν εἰς τὰ γράμματα ταῦτ' ἐπανελθεῖν, καὶ τὴν ἀλήθειαν πάντων εὑρεῖν. νῦν δ' ἕτερα μὲν παρασημήνασθαι ἠξίωσαν, ἐν οἷς πολλὰ τῶν καταλειπομένων οὐκ ἐγέγραπτο, ὑπομνήματα δ' ἦν· αὐτὴν δὲ τὴν διαθήκην, δι' ἧς τούτων, ὧν ἐσημήναντο, γραμμάτων, καὶ τῶν ἄλλων ἁπάντων χρημάτων ἐγίγνοντο κύριοι, καὶ τοῦ μὴ μισθοῦν τὴν οἰκον τῆς μίσθας ἀπελέλυντο· ταύτην δ' οὐκ ἐσημήναντο,

οὐδ' αὐτὴν ἀπέδοσαν. ἄξιόν γε πιστεύειν αὐτοῖς, ὦ, τι ἂν περὶ τούτων λέγωσιν. ἀλλ' ἔγωγε οὐκ οἶδ' ὅ, τι τοῦτ' ἔστιν. οὐκ εἶα μισθοῦν τὸν οἶκον, οὐδ' ἐμφανῆ τὰ χρήματα ποιεῖν ὁ πατήρ. πότερον ἐμοὶ ταῦτα, ἢ τῇ πόλει; φαίνεσθε μὲν γὰρ τοὐναντίον, ἐκείνῃ μὲν φανερὰ ποιήσαντες, ἐμοὶ δὲ παντάπασιν ἀφανῆ πεποιηκότες, καὶ οὐδὲ ταῦτα ἀποφαίνοντες, ἐξ ὧν τιμήσαμενοι τὰς εἰσφορὰς εἰσεφέρετε. δείξατε γὰρ ταύτην τὴν οὐσίαν, τίς ἦν, καὶ ποῦ παρέδοτέ 838
μοι, καὶ τίνος ἐναντίον. τὰ μὲν γὰρ δύο τάλαντα, καὶ τὰς ὀγδοήκοντα μνᾶς, ἀπὸ τῶν τεττάρων ταλάντων καὶ τροκμάδων ἐλάβετε. ὥστ' οὐδὲ ταῦθ' ὑπὲρ ἐμοῦ εἰς τὸ δημόσιον ἐτιμήσασθε. ὑμέτεραι γὰρ ἦσαν ἐν ἐκείνοις τοῖς χρόνοις. ἀλλὰ μὴν ἔκ γε τῆς οἰκίας, καὶ τῶν τεττάρων καὶ δέκα ἀνδραπόδων, καὶ τῶν τριάκοντα μνῶν, ἃ μοι παρεδώκατε, τὴν εἰσφορὰν οὐχ οἷόν τε γενέσθαι τοσαύτην, ὅσην ὑμεῖς συνετάξασθε πρὸς τὴν συμμορίαν. ἀλλ' ἀναγκη μεγάλη τὰ καταλειφθέντα, πολλῷ πλείω ὄντα τούτων, πάντα ὑμᾶς ἔχειν ἐστίν· ἃ φανερῶς, ὅτι διηρπάκατε, ἐξελεγχόμενοι, τοιαῦτα πλάττεσθαι τολμᾶτε. καὶ τοτὲ μὲν εἰς ἀλλήλους ἀναφέρετε· πάλιν δ' εἰληφέναι κατ' ἀλλήλων μαρτυρεῖτε. φάσκοντες δ' οὐ πολλὰ λαβεῖν, μεγάλων ἀναλωμάτων λόγους ἀπενηνόχατε. πάντες δὲ κοινῇ μὲ ἐπιτροπεύσαντες, ἴδια μετὰ ταῦτα ἕκαστοι μηχανᾶσθε. καὶ τὴν μὲν διαθήκην ἠφανίκατε, ἐξ ἧς ἦν εἰδέναι περὶ πάντων τὴν ἀλήθειαν· φαίνεσθε δ' οὐδέποτε ταὐτὰ περὶ ἀλλήλων λέγοντες. λάβε, δὴ τὰς μαρτυρίας, καὶ ἀναγνωθι αὐτοῖς πασας ἐφεξῆς, ἵνα μνησθέντες καὶ τῶν μεμαρτυρημένων, ἀκριβέστερον διαγνῶσι περὶ αὐτῶν.

Μαρτυρίαι. Ταῦθ' οὗτοι πρὸς πεντεκαιδεκατάλαντους δίκους συνετιμήσαντο ὑπὲρ ἐμοῦ· μνῶν δ' οὐδ' ἑβδομήκοντα ἀξίαν μοι παραδεδώκασι τὴν οὐσίαν τρεῖς ὄντες. λέγε τὰς ἐφεξῆς.

Μαρτυρίαι. Ταύτην τὴν προῖκα, ἣν σὺ τε 839
συνεπίτροποι καταμαρτυροῦσιν αὐτὴν λαβεῖν, ἄλλοι

τε, πρὸς οὗ ἔχειν ὡμολόγησε, ταύτην οὔτε αὐτὴν, οὔτε τὸν σῖτον ἀποδέδωκε. λάβε ἄλλας, καὶ ἀναγίγνωσκε.

Μαρτυρίαι. Δύο ἔτη τὸ ἐργαστήριον διοικήσας, Θηριππίδῃ μὲν ἀποδέδωκε τὴν μίσθωσιν· ἐμοὶ δὲ, δυοῖν ἐτοῖν λαβὼν τὴν πρόσοδον, τριάκοντα μνᾶς, οὔτε αὐτὰς, οὔτε τὸ ἔργον ἀποδέδωκε. λάβε ἑτέραν καὶ ἀνάγνωθι.

Μαρτυρία. Ταῦτα τἀνδράποδα ὡς αὑτὸν λαβὼν οὗτος, καὶ τἄλλα τὰ μετὰ τούτων ὑποτεθέντα ἡμῖν, ἀνάλωμα μὲν εἰς αὐτὰ τοσοῦτον λελόγισται· λῆμμα δὲ ἀπ' αὐτῶν οὐδ' ὁτιοῦν, καὶ αὐτοὺς δὲ τοὺς ἀνθρώπους ἀφάνικεν, οἳ δώδεκα μνᾶς ἀτελεῖς ἑκάστου τοῦ ἐνιαυτοῦ προσέφερον. λέγ' ἑτέραν.

Μαρτυρία. Τοῦτον τὸν ἐλέφαντα, καὶ τὸν σίδηρον πεπρακὼς, οὐδὲ καταλελοιφθῆναί φησιν. ἀλλὰ καὶ τούτων τὴν τιμὴν ἀποστερεῖ με, μάλιστα τάλαντον. λέγε ταυτασί.

Μαρτυρίαι. Ταῦθ' οὗτος τρία τάλαντα καὶ χιλίας ἔχει χωρὶς τῶν ἄλλων, τοῦ μὲν ἀρχαίου πέντε τάλαντα, ἃ [οὗτος] εἴληφε· σὺν δὲ τοῖς ἔργοις ἂν ἐπὶ δραχμῇ τις τιθῇ μόνον, πλέον ἢ δέκα τάλαντα ἔχει. λέγε τοὺς ἐφεξῆς.

Μαρτυρίαι. Ταῦθ' οὗτοι γραφῆναι μὲν ἐν ταῖς διαθήκαις, καὶ λαβεῖν σφᾶς αὐτοὺς, κατ' ἀλλήλων μαρτυροῦσιν. οὗτος δὲ καὶ μεταπεμφθῆναι φάσκων ὑπὸ τοῦ πατρὸς, καὶ ἐλθὼν εἰς τὴν οἰκίαν, εἰσελθεῖν μὲν οὔ φησιν ὡς τὸν μεταπεμψάμενον, οὐδ' ὁμολογῆσαι περὶ τούτων οὐδενός· Δημοφῶντος δ' ἀκοῦσαι γραμματεῖον ἀναγιγνώσκοντος, καὶ Θηριππίδου λέγοντος, ὡς ἐκεῖνος ταῦτα διέθετο, [Lacuna] καὶ προεισελήλυθως, καὶ ἅπαντα διωμολογημένος πρὸς τὸν πατέρα, ὅσαπερ ἐκεῖνος γράψας κατέλιπεν. ὁ γὰρ πατὴρ, ὦ ἄνδρες δικασταὶ, ὡς ἤσθετο τὴν νόσον οὐκ ἀποφευξούμενος, συγκαλέσας τούτους, τρεῖς ὄντας, καὶ συμπαρακαθισάμενος Δήμωνα τὸν

ἀδελφὸν, τὰ σώματα ἡμῶν εἰς τὰς χεῖρας ἐνέθηκε, παρακαταθήκην ἐπονομάζων· τὴν μὲν ἀδελφὴν, Δημοφῶντι, καὶ δύο τάλαντα, προῖκα διδοὺς εὐθύς, καὶ γυναῖκ' αὐτῷ ταύτην ἐγγυῶν· ἐμὲ δὲ πᾶσι κοινῇ μετὰ τῶν χρημάτων παρακατατιθέμενος, καὶ ἐπισκήπτων μισθῶσαί τε τὸν οἶκον, καὶ συνδιασῶσαί μοι τὴν οὐσίαν, διδοὺς ἅμα Θηριππίδῃ τε τὰς ἑβδομήκοντα μνᾶς, καὶ τούτῳ τὴν τ' ἐμὴν μητέρα ἐγγυῶν ἐπὶ ταῖς ὀγδοήκοντα μναῖς, κἀμὲ εἰς τὰ τούτου γόνατα ἐντιθείς· ὧν οὗτος, ὁ πάντων ἀνθρώπων ἀνοσιώτατος, οὐδενὸς λόγον ἑαυτῷ δέδωκε, κύριος τῶν ἐμῶν γενόμενος ἐπὶ τούτοις· ἀλλὰ τὰ χρήματά με πάντα ἀπεστερηκὼς μετὰ τῶν συνεπιτρόπων, ἐλεεῖσθαι νῦν ὑφ' ὑμῶν ἀξιώσει, μνῶν οὐδ' ἑβδομήκοντα ἄξια τρίτος αὐτὸς ἀποδεδωκώς· εἶτα καὶ τούτοις αὐτοῖς πάλιν ἐπιβεβουλευκώς. ὡς γὰρ τὰς δίκας ταύτας ἔμελλον εἰσιέναι κατ' αὐτῶν, ἀντίδοσιν ἔπ' ἐμὲ παρεσκεύασαν, ἵν' εἰ μὲν ἀντιδοίην, μὴ ἐξείη μοι πρὸς αὐτοὺς ἀντιδικεῖν, ὡς καὶ τῶν δικῶν τούτων τοῦ ἀντιδόντος γινομένων· 841
εἰ δὲ μηδὲν τούτων ποιοίην, ἵν' ἐν βραχείᾳ οὐσίας λειτουργῶν παντάπασιν ἀναιρεθείην. καὶ τοῦτ' αὐτῶς ὑπηρέτησε Θρασύλοχος ὁ Ἀναγυράσιος. ἐγὼ δὲ τούτων οὐδὲν ἐνθυμηθείς, ἀντέδωκα μὲν, ἀπέκλεισα δὲ, ὡς διαδικασίας τευξόμενος. οὐ τυχὼν δὲ ταύτης, τῶν χρόνων ὑπογύων ὄντων, ἵνα μὴ στερηθῶ τῶν δικῶν, ἀπέτισα τὴν λειτουργίαν, ὑποθεὶς τὴν οἰκίαν καὶ τἀμαυτοῦ πάντα, βουλόμενος εἰς ὑμᾶς εἰσελθεῖν τὰς πρὸς τουτουσὶ δίκας. ἆρ' οὖ μεγάλα μὲν ἐξ ἀρχῆς ἠδίκημαι, μεγάλα δ', ὅτι δίκην ζητῶ λαβεῖν νῦν, ὑπ' αὐτῶν βλάπτομαι; τίς δ' οὐκ ἂν ὑμῶν τοῦτ' μὲν φθονήσειε δικαίως, ἡμᾶς δ' ἐλεήσειεν, ὁρῶν τῷ μὲν, πρὸς τῇ οὐσίᾳ τῇ παραδοθείσῃ, πλεῖον ἢ δεκαταλάντῳ τὴν ἐμὴν τοσαύτην οὖσαν προσγεγενημένην· ἡμᾶς δὲ ῥᾳ μόνον τῶν πατρῴων διημαρτηκότας, ἀλλὰ καὶ τῶν νῦν παραδοθέντων, διὰ τὴν τούτων πονηρίαν, ἀπεστερημένους; ποῖ δ' ἂν τραποίμεθα, εἴ τι ἂν ἄλλο

ψηφίσασθε ὑμεῖς περὶ αὐτῶν; εἰς τὰ ὑποκείμενα τοῖς δανείσασιν; ἀλλὰ τῶν ὑποθεμένων ἐστίν. ἀλλ' εἰς τὰ περιόντ' αὐτῶν; ἀλλὰ τούτου γίγνεται, τὴν ἐπωφελίαν ἐὰν ὄφλωμεν. μηδαμῶς, μηδαμῶς, ὦ ἄνδρες δικασταί, μὴ γένησθε ἡμῖν τοσούτων αἴτιοι κακῶν· μηδὲ τὴν μητέρα, καμέ, καὶ τὴν ἀδελφὴν ἀνάξια παθόντας περιΐδητε. οὐς ὁ πατὴρ οὐκ ἐπὶ ταύταις ταῖς ἐλπίσι κατέλιπεν· ἀλλὰ τὴν μέν, ὡς Δημοφῶντι συνοικήσουσαν ἐπὶ δυοῖν ταλάντοιν προι-
842 κὶ τὴν δ' ἐπὶ ὀγδοήκοντα μναῖς τούτῳ, τῷ σχετλιωτάτῳ πάντων ἀνθρώπων· ἐμὲ δ' ὑμῖν διάδοχον ἀνθ' αὑτοῦ τῶν λειτουργιῶν ἐσόμενον. βοηθήσατε οὖν ἡμῖν, βοηθήσατε, καὶ τοῦ δικαίου, καὶ ὑμῶν αὐτῶν ἕνεκα, καὶ ἡμῶν, καὶ τοῦ πατρὸς τοῦ τετελευτηκότος. σώσατε, ἐλεήσατε· ἐπειδὴ οὗτοι, συγγενεῖς ὄντες, οὐκ ἠλέησαν. εἰς ὑμᾶς καταπεφεύγαμεν. ἱκετεύω, ἀντιβολῶ πρὸς παίδων, πρὸς γυναικῶν, πρὸς τῶν ὄντων ὑμῖν ἀγαθῶν. οὕτως ὄναισθε τούτων. μὴ περιΐδητέ με, μηδὲ ποιήσητε τὴν μητέρα, καὶ τῶν ἐπιλοίπων ἐλπίδων εἰς τὸν βίον στερηθεῖσαν, ἀνάξιον αὐτῆς τι παθεῖν· ἣ νῦν μὲν οἴεται τυχόντα με τῶν δικαίων παρ' ὑμῖν ἀποδέξεσθαι, καὶ τὴν ἀδελφὴν ἐκδώσειν· εἰ δ' ὑμεῖς ἄλλο τι γνώσεσθε, ὃ μὴ γένοιτο, τίνα οἴεσθε αὐτὴν ψυχὴν ἕξειν, ὅταν ἐμὲ μὲν ἴδῃ μὴ μόνον τῶν πατρῴων ἀπεστερημένον, ἀλλὰ καὶ προσητιμωμένον; περὶ δὲ τῆς ἀδελφῆς μηδ' ἐλπίδα ἔχουσαν, ὡς τεύξεταί τινος τῶν προσηκόντων, διὰ τὴν ἐσομένην ἀπορίαν; οὐκ ἄξιος, ὦ ἄνδρες δικασταί, οὔτ' ἐγὼ δίκης ἐν ὑμῖν μὴ τυγχάνειν, οὔθ' οὗτος τοσαῦτα χρήματ' ἀδίκως κατασχεῖν. ἐμοῦ μὲν γὰρ εἰ καὶ μηπω πεῖραν εἰλήφατε, ποῖός τις ἂν εἰς ὑμᾶς εἴην, ἐλπίζειν προσήκει μὴ χείρω τοῦ πατρὸς ἔσεσθαι. τούτου δὲ πεῖραν ἔχετε. ὥστε σαφῶς ἴστε, ὅτι πολλὴν οὐσίαν παραλαβών, οὐ μόνον οὐδὲν πεφιλοτίμηται πρὸς ὑμᾶς, ἀλλὰ καὶ χαλλότρια ἀποστερῶν ἐπιδέδεικται. ταῦτ' οὖν σκοποῦντες, καὶ τἄλλα μνησθέντες, ἃ δίκαιόν ἐστι, ταύτῃ διαψηφίσασθε. πίστεις δ' ἔχετ' ἱκανὰς, ἐκ

μαρτύρων, ἐκ τεκμηρίων, ἐκ τῶν εἰκότων, ἐξ ὧν 843
οὗτοι λαβεῖν ὁμολογοῦσιν ἀθρόα ταμά, ταῦτα δ'
ἀνηλωκέναι φασὶν, οὐκ ἀνηλωκότες, ἀλλ' αὐτοὶ
πάντ' ἔχοντες. ὧν ἐνθυμουμένους, χρὴ ποιήσα-
σθαί τινα ἡμῶν πρόνοιαν, εἰδότας, ὅτι ἐγὼ μὲν
τἀμαυτοῦ δι' ὑμῶν ὁμισάμενος, εἰκότως λειτουρ-
γεῖν ἐθελήσω, χάριτας ὀφείλων, ὅτι μοι δικαίως
ἀπέδοτε τὴν οὐσίαν· οὗτος δ', ἐὰν αὐτὸν ποιήσητε
τῶν ἐμῶν κύριον, οὐδὲν ποιήσει τούτων. μὴ γὰρ
οἴεσθε αὐτὸν, ὑπὲρ ὧν ἤρνηται μὴ λαβεῖν, ὑπὲρ
τούτων ὑμῖν λειτουργεῖν ἐθελήσειν, ἀλλ' ἀποκρύ-
ψεσθαι μᾶλλον, ἵνα δικαίως ἀποπεφευγέναι δοκῇ.

ΥΠΟΘΕΣΙΣ ΤΟΥ ΠΡΟΣ ΑΦΟΒΟΝ ΨΕΥΔΟ-ΜΑΡΤΥΡΙΩΝ ΛΟΓΟΥ.

Κρινόμενος τῆς ἐπιτροπῆς Ἄφοβος, ἐξήτει παρὰ
Δημοσθένους Μιλύαν εἰς βάσανον, εἰδὼς οὐ δυθη-
σόμενον. σὺ γὰρ ἐδίδου Δημοσθένης, φάσκων, οὐκ
οἰκέτην, ἀλλ' ἐλεύθερον εἶναι τὸν Μιλύαν, ἐλευθε-
ρωθέντα ὑπὸ τοῦ πατρὸς, ὅτε ἐτελεύτα· καὶ εἰς
τοῦτον πίστιν ἄλλα τε παρεχόμενος, καὶ δὴ καὶ μαρ-
τυρίαν Στεφάνου, ὡς ἐμαρτύρησε πρὸς τοὺς δικα-
στὰς, φάσκων, ὡμολογηκέναι Ἄφοβον ἐπὶ τοῦ διαι-
τητοῦ, ἐλεύθερον εἶναι Μιλύαν. αἰτοῦς δὴ τῆς ἐπι-
τροπῆς Ἄφοβος, ψευδομαρτυριῶν Στεφάνου δικάζε-
ται· ὑπὲρ οὗ τοῦτον τὸν λόγον ὁ Δημοσθένης λέγει,
καὶ τυλήθη φάσκων αὐτὸν μεμαρτυρηκέναι, καὶ 844
πρὸς τοῦτῳ δεικνὺς, ὡς οὐδὲν ἐκ ταύτης τῆς μαρ-
τυρίας Ἄφοβος ἐβλάβη, ἀλλὰ δι' ἑτέρους ἦλω μάρ-
τυρας, οὓς οὐκ ἐπισκηψάμενος, δῆλός ἐστιν ἠδι-
κηκώς.

ΔΗΜΟΣΘΕΝΟΥΣ

ΟΥΠΕΡ ΦΑΝΟΥ ΠΡΟΣ ΑΦΟΒΟΝ ΨΕΥΔΟΜΑΡΤΥΡΙΩΝ ΛΟΓΟΣ.

Εἰ μὴ, καὶ πρότερόν μοι δίκης γενομένης πρὸς Ἄφοβον, ὦ ἄνδρες δικασταὶ, συνῆδη πολλῷ τούτων μείζω, καὶ δεινότερ' αὐτοῦ ψευσαμένου φῶδίως ἐξελέγξας διὰ τὴν περιφάνειαν τῶν ἀδικημάτων, θαυμαστῶς ἂν ἴσως εὐλαβούμην, μὴ καὶ νῦν οὐ δυνηθῶ δεῖξαι, πῇ παρακρούσεταί ποθ' ἕκαστα ὑμῶν αὐτῶν. νῦν δὲ σὺν θεοῖς εἰπεῖν, ἅπερ ἴσοι καὶ κοινοὶ γένησθε ἡμῶν ἀκροαταὶ, πολλὰς ἐλπίδας ἔχω μηδὲν ἧττον ὑμᾶς τὴν ἀναίδειαν τὴν τούτου γνώσεσθαι τῶν πρότερον δικασάντων. καὶ ταῦτ' εἰ μὲν ἐδεῖτο λόγου τινὸς, ἢ ποικιλίας, ἔγωγε κατεῶνουν ἂν, τὴν ἐμαυτοῦ καταμεμφόμενος ἡλικίαν. νῦν δ' ἁπλῶς δεῖ διδάξαι, καὶ διηγήσασθαι τὰ τούτῳ πεπραγμένα περὶ ἡμῶν. ἐκ δὲ τούτων οἶομαι πᾶσιν ὑμῖν εὐγνωστον ἔσεσθαι, πότερός ποθ' ἡμῶν ἐσθ' ὁ πονηρός. οἶδα μὲν οὖν, ὅτι τὴν δίκην οὗτος εἴληχε ταύτην, οὐχὶ τῷ τὰ ψευδῆ τινὰ αὐτοῦ καταμεμαρτυρηκέναι ἐξελέγξειν πιστεύων, ἀλλ' ἡγούμενος διὰ τὸ μέγεθος τοῦ τιμήματος τῆς δίκης, ἣν ὤφλεν, ἐμοὶ μὲν ἂν γενέσθαι τινὰ φθόνον, αὐτῷ δ' ἔλεον. καὶ διὰ ταῦτα περὶ τῆς γεγενημένης δίκης νῦν ἀπολογεῖται, περὶ ἧς τότε οὐδὲν ἔσχε δίκαιον εἰπεῖν. ἐγὼ δ', ὦ ἄνδρες δικασταὶ, εἰ μὲν ἐπεπράγμην Ἄφοβον τοῦτον τὴν δίκην, ἢ μηδὲν ἤθελον μέτριον συγχωρεῖν, ἠδίκουν μὲν οὐδ' ἂν οὕτως, τὰ παρ' ὑμῖν γνωσθέντα πραττόμενος αὐτόν. ὅμως δ' ἂν εἶχέ τις εἰπεῖν, ὡς λίαν ὠμῶς καὶ πικρῶς, ὄντα συγγενῆ, τοῦτον ἐκ τῆς οὐσίας ἁπάσης ἐκβέβληκα. νῦν δὲ τοὐναντίον ἐστίν. οὗτος μὲν ἐμὲ τῶν πατρῴων ἁπάντων μετὰ τῶν συνεπιτρόπων ἀπεστέρηκε, καὶ

οὐδ' ἐν ὑμῖν φανερῶς ἐξελεγχθεὶς οἴεται δεῖν οὐδὲν
τῶν μετρίων ποιεῖν· ἀλλὰ διασκευασάμενος τὴν οὐ-
σίαν, καὶ παραδοὺς τὴν μὲν οἰκίαν Ἀφόβῳ, τὸν δ'
ἀγρὸν Ὀνήτορι, πρὸς μὲν ἐκείνους δίκην καὶ πράγ-
ματ' ἔχειν ἐμὲ πεποίηκεν· ἐκ δὲ τῆς οἰκίας αὐτὸς
τὰ σκεύη λαβών, καὶ ταὐνδράποδα ἐξαγαγών, καὶ
τὸν λάκκον συντρίψας, καὶ τὰ θυρώματ' ἀποσπά-
σας, καὶ μονονουχὶ αὐτὴν τὴν οἰκίαν ἐμπρήσας, Με-
γαραδ' ἐξώκησε, κἀκεῖ μετοίκιον τέθεικεν. ὥστε
πολὺ ἂν δικαιότερον διὰ ταῦτα τὰ ἔργα τοῦτον μι-
σήσαιτε, ἢ ἐμοῦ, τινὰ ἀνεπιείκειαν καταγνοίητε
περὶ μὲν οὖν τῆς αἰσχροκερδείας τῆς τούτου, καὶ
μαρίας, ὕστερόν μοι δοκεῖ διεξελθεῖν πρὸς ὑμᾶς·
καὶ νῦν δ' ὡς ἐν κεφαλαίοις ἀκηκόατε. περὶ δὲ τῶν
μαρτυρημένων, ὦ ἄνδρες δικασταί, ὡς ἔστιν ἀλη-
θῆ, περὶ ὧνπερ οἴσετε τὴν ψῆφον, ἤδη πειράσο-
μαι διδάσκειν ὑμᾶς. δέομαι δ' ὑμῶν, ὦ ἄνδρες
δικασταί, δικαίαν δέησιν, ἐξ ἴσου ἡμῶν ἀμφοτέρων
ἀκοῦσαι. τοῦτο δ' ἐστὶ καὶ ὑπὲρ ὑμῶν ὁμοίως· ὅσῳ 846
γὰρ ἂν ἀκριβέστερον τὰ πεπραγμένα μάθητε, το-
σούτῳ δικαιοτέραν καὶ εὐορκοτέραν θήσεσθε περὶ
αὐτῶν τὴν ψῆφον. ἐπιδείξω δὲ τοῦτον οὐ μόνον ὡμο-
λογηκότα, εἶναι τὸν Μιλύαν ἐλεύθερον, ἀλλὰ καὶ
φανερὸν τοῦτ' ἔργῳ πεποιηκότα· καὶ πρὸς τούτοις,
ἐκ βασάνου περὶ αὐτῶν πεφευγότα τοῦτον τοὺς ἀκρι-
βεστάτους ἐλέγχους, καὶ οὐκ ἐθελήσαντ' ἐκ τούτων
ἐπιδείξαι τὴν ἀλήθειαν, ἀλλ' ἀεὶ πανουργοῦντα,
καὶ μάρτυρας ψευδεῖς παρεχόμενον, καὶ διακλέπτον-
τα τοῖς αὑτοῦ λόγοις τὴν ἀλήθειαν τῶν πεπραγμέ-
νων, οὕτω μεγάλοις καὶ φανεροῖς ἐλέγχοις, ὥσθ'
ὑμᾶς πάντας εἴσεσθαι σαφῶς, ὅτι ἡμεῖς μὲν ἀληθῆ
λέγομεν, οὗτος δ' οὐδὲν ὑγιὲς εἴρηκεν. ἄρξομαι δ'
ἐντεῦθεν, ὅθεν καὶ ὑμεῖς ῥᾷστ' ἂν μάθοιτε, κἀγὼ
τάχιστ' ἂν διδάξαιμι. ἐγὼ γὰρ, ὦ ἄνδρες δικασταί,
[Δήμωνι, καὶ] Δημοφῶντι, καὶ Θηρικλείδῃ, καὶ τού-
τῳ, δίκας ἔλαχον ἐπιτροπῆς, ἀποστερηθεὶς ἁπάν-
των τῶν ὄντων. γενομένης δέ μοι τῆς δίκης πρὸς
τοῦτον πρῶτον, ἐπέδειξα σαφῶς τοῖς δικάζουσιν,

ὥσπερ ὑμῖν ἐπιδείξω, πάνθ', ὅσα ἡμῖν κατελείφθη χρήματα, ἀπεστερημότα τοῦτον μετ' ἐκείνων, οὐ καταψευδομαρτυρησάμενος. τεκμήριον δὲ μέγιστον μαρτυριῶν γὰρ πλέον ἢ πάνυ πολλῶν τῶν ἁπασῶν ἀναγνωσθεισῶν ἐπὶ τῇ δίκῃ, καὶ τούτων τῶν μέν, ὡς ἔδοσάν τι τούτῳ τῶν ἐμῶν, καταμαρτυρουσῶν, τῶν δ', ὡς παρῆσαν κομιζομένῳ, τῶν δ', ὡς πριάμενοι παρὰ τούτου τούτῳ τὰς τιμὰς διέλυσαν· οὐδ' ἡ τινὶ τούτων τῶν ψευδομαρτυριῶν ἐπεσκήψατο, οὐδὲ
347 τετόλμηκε διώκειν, ἀλλ' ἡ ταύτην μίαν οὖσαν, ἐν ᾗ δραχμὴν οὐκ ἂν ἔχοι δεῖξαι μεμαρτυρημένην. καίτοι τό γε τίμημα τῶν χρημάτων, ὧν ἀπεστερήμην, οὐκ ἐκ ταύτης συνετίθεις ἐλογιζόμην τοσοῦτον· οὐ γὰρ ἔνεστ' ἀργύριον· ἀλλ' ἐξ ἐκείνων καθ' ἕκαστα τιθείς, αἷς οὗτος οὐκ ἐπεσκήψατο. ὅθεν οἱ τότ' ἀκούσαντες οὐ μόνον αὐτοῦ κατέγνωσαν, ἀλλὰ καὶ τῶν ἐπιγεγραμμένων ἐτίμησαν. τίνος οὖν ἕνεκ' ἐκείνας μὲν εἴασε, τήνδε δὲ ἐπεσκήψατο; ἐγὼ καὶ τοῦτο διδάξω. τῶν μαρτυριῶν ὅσαι μὲν αὐτοῦ χρήματ' ἔχειν κατεμαρτύρουν, ἤδει σαφῶς, ὅτι τοσούτῳ μᾶλλον ἐξελεγχθήσεται ταῦτ' ἔχων, ὅσῳ πλείους λόγους δοθήσεται καθ' ἓν περὶ ἑκάστου. τοῦτ' οὖν ἐμέλλησεν ἐν τῇ τῶν ψευδομαρτυριῶν ἔσεσθαι κρίσει. ὃ γὰρ τότ' ἐν μικρῷ μέρει τινὶ τοῦ παντὸς ὕδατος μετὰ τῶν ἄλλων κατηγορήσαμεν, νῦν πρὸς ἅπαν τὸ ὕδωρ αὐτὸ καθ' αὑτὸ διδάξειν ἡμέλλομεν. ἀποκρίσει δ' ἐπισκηψάμενος ἐνόμιζεν, ὥσπερ τόθ' ὡμολόγησεν, οὕτω πάλιν ἄρνος γενέσθαι. ταῦτα δ' ἐφ' ἑαυτῷ γενήσεσθαι. διὰ ταῦτα τήνδε διώκει. βούλομαι δὴ τοίνυν, ὡς ἔστιν ἀληθής, ἐπιδεῖξαι σαφῶς πᾶσιν ὑμῖν, οὐκ ἐξ εἰκότων, οὐδὲ λόγων πρὸς τὸ παρὸν μεμηχανημένων· ἀλλ' ἐκ τοῦ παρὰ πᾶσιν ὑμῖν δόξαντος, ὡς ἐγὼ νομίζω, δικαίου. σκοπεῖτε δ' ἀκούσαντες· ἐγὼ γάρ, ὦ ἄνδρες δικασταί, περὶ τῆς μαρτυρίας, τῆς ἐν τῷ γραμματείῳ γεγραμμένης, εἰδὼς ὄντα μοι τὸν ἀγῶνα, καὶ περὶ τούτου τὴν ψῆφον ὑμᾶς ἅπασι τοῖς ὀντος ἐπισταμένους, φήθην δεῖν μηδὲν ἄλλο
348 τούτου πρότερον, ἢ τοῦτον προκαλούμενος ἐξελέγ-

ξαι. καὶ τί ποιῶ; παραδοῦναι παῖδα ἤθελον αὐτῷ γράμματα ἐπισταμένον, βασανίζειν· ὃς παρὴν, ὃν ὡμολόγει ταῦθ' οὗτος, καὶ τὴν μαρτυρίαν ἔγραφεν, οὐδὲν ὑφ' ἡμῶν κελευσθεὶς κακοτεχνεῖν· οὐδὲ τὸ μὲν γράφειν, τὸ δ' ἀφαιρεῖν, ὧν οὗτος εἰρήκει περὶ τούτων· ἀλλ' ἁπλῶς ὑπὲρ τοῦ πάντα ταληθῆ, καὶ τὰ τούτῳ ῥηθέντα γράψαι. καίτοι τί κάλλιον ἦν τοῦ τὸν παῖδα στρεβλοῦντα ἐξελέγξαι ψευδομένους ἡμᾶς; ἀλλὰ συνήδει πάντων μάλιστ' ἀνθρώπων, ὅτι ταληθῆ μεμαρτύρηται. διόπερ ἔφυγε τὴν βάσανον. ἀλλὰ μὴν οὐχ εἷς, οὐδὲ δύο ταῦτ' ἴσασιν, οὐδ' ὑπὸ μάλης ἡ πρόκλησις γέγονεν, ἀλλ' ἐν τῇ ἀγορᾷ μέσῃ πολλῶν παρόντων. καί μοι κάλει τούτων τοὺς μάρτυρας.

Μάρτυρες. Οὕτω τοίνυν οὗτός ἐστι σοφιστὴς καὶ σφόδρ' ἑκὼν τὰ δίκαια ἀγνοεῖν προσποιούμενος, ὥστε ψευδομαρτυριῶν διώκων, καὶ περὶ τούτου τὴν ψῆφον ὑμῶν μελλόντων οἴσειν, καὶ ὁμωμοκότων, περὶ τῆς μαρτυρίας μὲν ἔφυγε τὴν βάσανον, περὶ οὗ μάλιστα προσῆκεν αὐτῷ τὸν λόγον ποιεῖσθαι· περὶ δ' ἄλλων φησὶν ἐξαιτεῖν, ψευδόμενος. καίτοι πῶς οὐχ ὑπερφυὲς, αὐτὸν μὲν δεινὰ πεπονθέναι φάσκειν, εἰ τὸν ἐλεύθερον ἐξαιτῶν, ὡς ἐγὼ σαφῶς ὑμῖν ἐπιδείξω, μὴ παρέλαβε, τοὺς δὲ μάρτυρας οὐ δεινὰ πάσχειν νομίζειν, τὸν ὁμολογουμένως δοῦλον περὶ ὧν ἐμαρτύρησεν, ἐκδιδόντος, οὐκ ἐθέλοντος τούτου παραλαβεῖν; οὐ γὰρ δὴ τοῦτό γ' ἔνεστιν εἰπεῖν, ὡς περὶ μέν τινων, ὧν αὐτὸς βούλεται, σαφὴς ἡ βάσανος, περὶ δ' αὖ τινῶν οὐ σαφής. ἔτι τοίνυν, ὦ ἄνδρες 849
δικασταὶ, ταύτην τὴν μαρτυρίαν ἐμαρτύρησεν ἀδελφὸς ὁ τουτουὶ πρῶτος Αἴσιος, ὃς νῦν μὲν ἔξαρνός ἐστι, τούτῳ συναγωνιζόμενος, τότε δ' ἐμαρτύρησε ταῦτα μετὰ τῶν ἄλλων, οὔτ' ἐπιορκεῖν, οὔτ' εὐθὺς παραχρῆμα δίκην ὀφλισκάνειν βουλόμενος. ὃν οὐκ ἂν δήπου, ψευδῆ μαρτυρίαν εἰ παρεσκευαζόμην, ἐνέγραψα ἂν εἰς τοὺς μάρτυρας, ὁρῶν μὲν Ἀφόβῳ χρώμενον μάλιστ' ἀνθρώπων ἁπάντων, εἰδὼς δὲ συνεροῦντ' αὐτῷ τὴν δίκην, ἔτι δ' ἐμαυτοῦ ὄντα ἀν-

τίδικον· οὐ γὰρ ἔχει λόγον, τὸν ἑαυτοῦ διάφορον, καὶ τούτου ἀδελφὸν, μὴ ἀληθινῆς μαρτυρίας ἐγγράψαι μάρτυρα. τούτων τοίνυν εἰσὶ μὲν πολλοὶ μάρτυρες· ἔτι δ' οὐκ ἐλάττω τεκμήρια τῶν μαρτύρων. πρῶτον μὲν γὰρ εἴπερ ὡς ἀληθῶς ταῦτα μὴ ἐμαρτύρησεν, οὐκ ἂν νῦν ἔχαρνος ἦν· ἀλλὰ τότ' εὐθὺς ἐπὶ τοῦ δικαστηρίου, τῆς μαρτυρίας ἀναγιγνωσκομένης, ἠνίκα μᾶλλον ἂν αὐτὸν, ἢ νῦν, ὠφελει. δεύτερον δ' οὐκ ἂν ἡσυχίαν ἦγεν· ἀλλὰ δίκην ἄν μοι βλάβης ἔλαχεν, εἰ ψευδομαρτυριῶν ὑπόδικον αὐτὸν ἐποίουν κατ' ἀδελφοῦ, οὗ προσῆκον· ἓν ᾗ καὶ περὶ χρημάτων, καὶ περὶ ἀτιμίας ἄνθρωποι κινδυνεύουσιν. ἔτι δὲ τὸ πρᾶγμ' ἂν ἐξελέγξαι ζητῶν, ἐξήτησεν ἄν με τὸν παῖδα τὸν γράφοντα τὰς μαρτυρίας, ἵν', εἰ μὴ παρεδίδουν, μηδὲν ἂν δίκαιον λέγειν ἐδόκουν. νῦν δὲ τοσοῦτον τοῦ ποιῆσαί τι τούτων ἐδέησεν, ὥστ' οὐδ' ἐμοῦ παραδιδόντος, ἐπειδὴ ταῦτ' ἔχαρνος ἐγένεθ', οὗτος παραλαβεῖν ἠθέλησεν· ἀλλ' ὁμοίως φαίνονται καὶ περὶ τούτων φεύγοντες τὰς βασάνους. καὶ ταῦθ' ὡς ἀληθῆ λέ-
850 γω, καὶ ἔν τε τοῖς μάρτυσι μεμαρτυρηκὼς Αἴσιος οὐκ ἠρνήθη ταῦτα ἐπὶ τοῦ δικαστηρίου, τούτῳ παρεστηκὼς, τῆς μαρτυρίας ἀναγιγνωσκομένης, ἐμοῦ τ' ἐκδιδόντος τὸν παῖδα περὶ ἁπάντων τούτων βασανίζειν αὐτοῖς, οὐκ ἠθέλησε παραλαβεῖν, καθ' ἕκαστον ὑμῖν παρέξομαι τοὺς μάρτυρας. καί μοι κάλει θεῦρ' αὐτούς.

Μάρτυρες. Ὅ τοίνυν, ὦ ἄνδρες δικασταὶ, πάντων τῶν εἰρημένων οἶμαι μέγιστον ὑμῖν ἐρεῖν σημεῖον τοῦ ταῦτ' ἀποκρίνασθαι τοῦτον, βούλομαι διεξελθεῖν. ἐπειδὴ γὰρ ἐξήτει με τὸν ἄνθρωπον ταῦθ' ὡμόλογηκὼς, ἃ μεμαρτύρηται, βουλόμενος καὶ τοῦτ' αὐτὸν ἐξελέγξαι τεχνάζοντα, τί ποιῶ; προσκαλοῦμαι κατὰ Δήμωνος εἰς μαρτυρίαν, ὄντος αὐτῷ θείου καὶ κοινωνοῦ τῶν ἀδικημάτων. καὶ συγγράψας ταῦτ', ἐκέλευον μαρτυρεῖν, ἃ νῦν διώκει τῶν ψευδομαρτυριῶν. οὗτος δὲ τὸ μὲν πρῶτον ἀπηναισχύντει· τοῦ δὲ διαιτητοῦ κελεύοντος μαρτυ-

ρεῖν, ἢ ἐξωμνύειν, ἐμαρτύρησε πάνυ μόγις. καίτοι εἰγ' ἦν δοῦλος ἄνθρωπος, καὶ μὴ προωμολόγητο πρὸς τοῦδ' ἐλεύθερος εἶναι, τί μαθὼν ἐμαρτύρησεν, ἀλλ' οὐκ ἐξομόσας ἀπηλλάγη τοῦ πράγματος; ἀλλὰ μὴν καὶ περὶ τούτων ἤθελον παραδοῦναι τὸν παῖδα τὸν γράφοντα τὴν μαρτυρίαν· ὃς τά τε γράμματ' ἔμελλε γνώσεσθαι τὰ ἑαυτοῦ, καὶ τοῦτον ἐμνημόνευεν ἀκριβῶς μαρτυρήσαντα ταῦτα. καὶ ταῦτ' ἤθελον, οὐχὶ μαρτύρων ἀπορῶν, οἳ παρῆσαν· [ἦσαν γάρ·] ἀλλ' ἵνα μὴ τούτους αἰτιῶτο μαρτυρεῖν τὰ ψευδῆ, ἀλλὰ τὸ πιστὸν ἐκ τῆς βασάνου τούτοις 851 ὑπάρχοι. καίτοι πῶς ἄξιόν ἐστι καταγνῶναι τῶν μαρτύρων διὰ τοῦτο, οἳ μόνοι τῶν πώποτ' ἠγωνισμένων δίκην ἐν ὑμῖν τὸν διώκοντ' αὐτὸν αὐτοῖς μάρτυρα τούτων ἐπιδεικνύουσι γεγενημένον; ἀλλὰ μὴν ὡς ἀληθῆ λέγω, λάβε τὴν πρόσκλησιν, καὶ τὴν μαρτυρίαν.

Πρόσκλησις. Μαρτυρία. Τηλικαῦτα τοίνυν δίκαια φυγὼν οὗτος, καὶ ἐκ τοσούτων τεκμηρίων ἐπιδεικνύμενος, ὅτι συκοφαντεῖ, τοῖς μὲν αὐτοῦ μάρτυσιν ἀξιοῖ πιστεύειν ὑμᾶς, τοὺς δ' ἐμοὺς διαβάλλει, καί φησιν οὐ τἀληθῆ μαρτυρεῖν. βούλομαι δὴ καὶ ἐκ τῶν εἰκότων περὶ αὐτῶν εἰπεῖν. οἶδ' οὖν, ὅτι πάντες ἂν ὁμολογήσαιτε, τοὺς ψευδομαρτυροῦντας, ἢ κέρδεσι δι' ἀπορίαν ἐπαιρομένους, ἢ δι' ἑταιρείαν, ἢ καὶ δι' ἔχθραν τῶν ἀντιδίκων, ἐθέλειν ἄν τι τοιοῦτον ποιῆσαι. τούτων τοίνυν οὐδὲ δι' ἓν ἂν εἴη ἐμοὶ μεμαρτυρηκότες· οὔτε γὰρ ἑταιρείᾳ· πῶς γάρ; οἵ γε μήτε ἐν ταῖς αὐταῖς διατριβαῖς, μήτε καθ' ἡλικίαν, μὴ ὅτι ἐμοί τινες αὐτῶν, ἀλλ' οὔτε σφίσιν αὐτοῖς εἰσίν· οὔτ' ἔχθρᾳ τούτου· φανερὸν γὰρ καὶ τοῦτ' ἔστιν· ὁ μὲν γὰρ ἀδελφὸς καὶ σύνδικος· Φάντος δ' ἐπιτήδειος καὶ φυλέτης· Φίλιππος δ' οὔτε φίλος, οὔτ' ἔχθρός· ὥστ' οὐδὲ ταύτην ἄν τις ἐπενέγκοι δικαίως τὴν αἰτίαν. καὶ μὴν οὐδὲ δι' ἀπορίαν ἄν τις φήσειε. πάντες γὰρ κέκτηνται τοσαύτην οὐσίαν, ὥστε καὶ λειτουργεῖν ὑμῖν προθύμως, καὶ τὰ προσταττόμενα ποιεῖν. χωρὶς δὲ τούτων, οὔτ' ἀγνοῶ

τες ὑμῖν, οὔτ' ἐπὶ τὰ χείρω γιγνωσκόμενοι, μέτριοι δ' ὄντες ἄνθρωποι. καίτοι εἰ μήτ' ἄπορος, μήτ' ἐχθροὶ τούτου, μήτε ἐμοὶ φίλοι, πῶς χρὴ κατὰ τούτων λαβεῖν τιν' ὑποψίαν, ὡς τὰ ψευδῆ μαρτυροῦσιν; ἐγὼ μὲν γὰρ οὐκ οἶδα. ταῦτα τοίνυν οὗτος εἰδὼς, καὶ πάντων μάλιστα ἐπιστάμενος τἀληθῆ μεμαρτυρηκότας αὐτοὺς, ὅμως συκοφαντεῖ. καὶ φησὶν οὐ μόνον οὐκ εἰπεῖν ταῦτα, ἃ πῶς τις ἂν μᾶλλον ἐξελέγξειεν εἰρηκότα; ἀλλὰ καὶ δοῦλον εἶναι τὸν ἄνθρωπον τῷ ὄντι. βούλομαι δὲ διὰ βραχέων εἰπὼν πρὸς ὑμᾶς ἐξελέγξαι καὶ τοῦτ' αὐτὸν ψευδόμενον. ἐγὼ γὰρ, ὦ ἄνδρες δικασταὶ, καὶ περὶ τούτων ἠθέλησα τούτῳ παραδοῦναι βασανίζειν τὰς θεραπαίνας, αἳ τελευτῶντος τοῦ πατρὸς μνημονεύουσιν ἀφεθέντα τοῦτον ἐλεύθερον εἶναι τότε. καὶ πρὸς τούτοις, ἡ μήτηρ κατ' ἐμοῦ καὶ τῆς ἀδελφῆς, οἳ μόνοι παῖδες ἐσμὲν αὐτῇ, δι' οὓς κατεχήρευσε τὸν βίον, πίστιν ἠθέλησεν ἐπιθεῖναι παραστησαμένη, τὸν ἄνθρωπον τοῦτον ἀφεῖναι τὸν πατέρα, ἡνίκ' ἐτελεύτα, καὶ νομίζεσθαι παρ' ἡμῖν τοῦτον ἐλεύθερον. ἣν μηδεὶς ὑμῶν νομιζέτω καθ' ἡμῶν ποτ' ἂν ὀμνύναι ταῦτ' ἂν ἐθέλειν, εἰ μὴ σαφῶς ᾔδει τὰ εὔορκα ὀμουμένη. ἀλλὰ μὴν ὡς ἀληθῆ λέγω, καὶ τοῦτο ἥμεν ἕτοιμοι ποιεῖν, κάλει τούτων τοὺς μάρτυρας.

Μάρτυρες. Τοσαῦτα τοίνυν δίκαια λέγειν ἐγόντων ἡμῶν, καὶ καταφεύγειν εἰς τοὺς μεγίστους ἐλέγχους ἐθελόντων περὶ τῶν μεμαρτυρημένων, πάντα ταῦτα φυγὼν οὗτος, οἴεται περὶ τῆς γεγενημένης δίκης, διαβάλλων καὶ κατηγορῶν ἐμοῦ τοῦ μάρτυρος, ὑμᾶς πείσειν καταψηφίσασθαι, πάντων, οἶμαι, πρᾶγμα κατασκευάσας ἀδικώτατον καὶ πλεονεκτικώτατον. αὐτὸς μὲν γὰρ μάρτυρας ψευδεῖς παρεσκεύασται περὶ τούτων, συγχορηγὸν ἔχων Ὀνήτορα τὸν κηδεστὴν, καὶ Τιμοκράτην· ἡμεῖς δ' οὐχὶ προειδότες, ἀλλ' ὑπὲρ αὐτῆς τῆς μαρτυρίας ἡγούμενοι τὸν ἀγῶν' ἔσεσθαι, τοὺς περὶ τῶν ἐκ τῆς ἐπιτροπῆς χρημάτων μάρτυρας οὐ παρεσκευάσμεθα νῦν.

ὅμως δὲ, καίπερ οὕτω τούτου σεσοφισμένου, τὰ πράγματ' αὐτὰ διεξιὼν, οἶομαι ῥᾳδίως ὑμῖν ἐπιδείξειν δικαιότατ' ἀνθρώπων τοῦτον ὠφληκότα τὴν δίκην, οὐχ ὅτι τὸν Μιλύαν ἐκώλυον βασανίζειν, οὐδ' ὅτι τοῦτον ἐλεύθερον ὡμολόγησεν, οἱ δὲ μάρτυρες οὐδὲ ἐμαρτύρησαν· ἀλλ' ὅτι πολλὰ τῶν ἐμῶν ἐξηλέγχθη λαβὼν, καὶ τὸν οἶκον οὐκ ἐμίσθωσε, τῶν νόμων κελευάντων, καὶ τοῦ πατρὸς ἐν τῇ διαθήκῃ γράψαντος, ὡς ἐγὼ σαφῶς ὑμῖν ἐπιδείξω· ταῦτα μὲν γὰρ ἦν πᾶσιν ἰδεῖν, οἱ νόμοι, καὶ τὰ πλῆθος, ὧν οὗτοι διηρπάκεισαν, χρημάτων· τὸν Μιλύαν δ' αὖθ' ὅστις ἐστὶν οὐδεὶς ἦδει. γνώσεσθε δ' ἐκ τῶν ἐγκλημένων, ὅτι ταὐθ' οὕτως ἔχοντ' ἐστίν. ἐγὼ γὰρ, ὦ ἄνδρες δικασταὶ, δίκην ἔλαχον τούτῳ ἐπιτροπῆς, οὐχ ἓν τίμημα συνθεὶς, ὥσπερ ἂν τις συκοφαντεῖν ἐπιχειρῶν, ἀλλ' ἕκαστον ἐγγράψας, καὶ πόθεν λαβὼν, καὶ πόσον τὸ πλῆθος, καὶ παρὰ τοῦ, καὶ οὐδαμοῦ τὸν Μιλύαν παρέγραψα, ὡς εἰδότα τι τούτων. ἔστιν οὖν τοῦ μὲν ἐγκλήματος ἀρχὴ τάδ' ἐγκαλεῖ Δημοσθένης Ἀφόβῳ· ἔχει μου χρήματ' Ἄφοβος ἀπὸ ἐπιτροπῆς ἐχόμενα, ὀγδοήκοντα μὲν μνᾶς, ἣν ἔλαβε προῖκα τῆς μητρὸς κατὰ τὴν διαθήκην τοῦ πατρός. τοῦτο πρῶτόν ἐστι τῶν χρημάτων, ὧν ἀπέστερῆσθαί φημι. τοῖς δὲ μάρτυσι τί μεμαρτύρηται; μαρτυροῦσι παραγενέσθαι πρὸς τῷ διαιτητῇ Νοθάρχῳ, ὅτε Ἄφοβος ὡμολόγει Μιλύαν 854
ἐλεύθερον εἶναι, ἀφεθέντα ὑπὸ τοῦ Δημοσθένους πατρός. σκοπεῖτε τοίνυν παρ' ὑμῖν αὐτοῖς, εἴ τις ἂν ὑμῖν, ἢ ῥήτωρ, ἢ σοφιστὴς, ἢ γόης, οὕτω θαυμάσιος δοκεῖ γενέσθαι, καὶ λέγειν δεινὸς, ὥστ' ἐκ ταυτησὶ τῆς μαρτυρίας διδάξαι τιν' ἀνθρώπων, ὡς ἔχει τὴν προῖκ' Ἄφοβος τῆς μητρὸς τῆς ἑαυτοῦ. καὶ τί λέγων; ὦ πρὸς Διὸς, ὁμολογεῖς εἶναι Μιλύαν ἐλεύθερον; καὶ τί μᾶλλον ἔχω τὴν προῖκα; οὐδὲν ἂν δήπου διὰ τοῦτό γε δόξειεν. ἀλλὰ πόθεν τοῦτ' ἐπεδείχθη; πρῶτον μὲν Θηριππίδης, ὢν αὐτῷ συνεπίτροπος, κατεμαρτύρησε δοῦναι. δεύτερον δὲ, Δήμων, θεῖος ὤν, καὶ τῶν ἄλλων οἱ παόντες ἐμαρ-

τύρησαν, σῖτον τῇ μητρὶ δώσειν ὁμολογεῖν τοῦτον, ὡς ἔχοντα τὴν προῖκα. καὶ τούτοις οὐκ ἐπεσκήψατο, δηλονότι ταληθῆ μεμαρτυρηκότας εἰδώς. ἔτι τοίνυν ἡ μήτηρ ἠθέλησε πίστιν ἐπιθεῖναι κατ' ἐμοῦ, καὶ τῆς ἀδελφῆς, παραστησαμένη, λαβεῖν τὴν προῖκα τοῦτον τὴν ἑαυτῆς, κατὰ τὴν τοῦ πατρὸς διαθήκην. ταύτας τὰς ὀγδοήκοντα μνᾶς, πότερ' αὐτὸν ἔχειν φῶμεν, ἢ μή; καὶ πότερον διὰ τούσδε ὤφλειν τοὺς μάρτυρας, ἢ διὰ τουσδί; ἐγὼ μὲν γὰρ οἶμαι διὰ τὴν ἀλήθειαν. ταύτας τοίνυν δέκ' ἔτη κεκαρπωμένος, καὶ οὐδὲ δίκην ὤφλων ἀποδοῦναι τετολμηκώς, δεινὰ πεπονθέναι φησί, καὶ διὰ τουσδὲ τοὺς μάρτυρας ὠφληκέναι. καίτοι γ' οὐδεὶς τούτων αὐτὸν ἔχειν ταύτην ἐμαρτύρησε. περὶ τοίνυν τῆς ἐκδόσεως, καὶ τῶν κλινοποιῶν, καὶ τοῦ σιδήρου, καὶ τοῦ καταλειφθέντος ἡμῖν ἐλέφαντος, καὶ τῆς προικὸς τῆς
855 ἀδελφῆς, ἣν οὗτος καθυφῆκεν ὑπὲρ τοῦ καὶ αὐτὸς ἔχειν ὅσα βούλοιτο τῶν ἐμῶν, ἀκούσατε, καὶ σκοπεῖσθ', ὡς δικαίως τ' ὤφληκε, καὶ οὐδὲν ἦν Μιλύαν περὶ τούτων βασανιστέον· περὶ μὲν γὰρ ὧν καθυφῆκας, νόμος ἐστὶ, διαρρήδην ὃς κελεύει σε ὁμοίως ὀφλισκάνειν, ὥσπερ ἂν αὐτὸς ἔχῃς. ὥστε τί τῷ νόμῳ καὶ τῇ βασάνῳ; περὶ δ' αὖ τῆς ἐκδόσεως, ἐπικοινωνήσαντες τῷ Ξούθῳ, καὶ διανειμάμενοι τὰ χρήματα, καὶ τὰς συγγραφὰς ἀνελόντες, καὶ πάνθ' ὃν τρόπον ἐβούλεσθε, κατασκευάσαντες, καὶ διαφθείραντες τὰ γράμματ', ὡς ὑμῶν εἷς ἡμῶν κατεμαρτύρει, φενακίζετε καὶ τοῦτουσὶ παρακρούεσθαι ζητεῖτε. περὶ τοίνυν τῶν κλινοποιῶν, εἰ σὺ λαβὼν ἀργύριον, καὶ πολλὰ ἰδίᾳ κερδάνας ἐπὶ τοῖς ἐμοῖς δανείζων, ὃν καὶ τοὺς ἄλλους προσῆκε κωλύειν, εἶτ' ἀφανὴς πεποίηκας· τί σοι ποιήσουσιν οἱ μάρτυρες; οὐ γὰρ οὗτοί γε μεμαρτυρήκασιν, ὡς ὁμολογᾶς ἐπὶ τοῖς ἐμοῖς δανείζειν, καὶ λαβεῖν τἀνδράποδα ὡς σαυτόν· ἀλλ' ἐν τῷ λόγῳ ταῦτα γέγραφας σύ. συγκατεμαρτύρησαν δὲ οἱ μάρτυρες. ἀλλὰ μὴν καὶ περὶ τοῦ ἐλέφαντος, καὶ τοῦ σιδήρου, πάντας ἐγὼ φημι τοὺς οἰκέτας εἰδέναι τοῦτον πωλοῦντα, καὶ παρα-

δοῦναι καὶ τότε καὶ νῦν ἤθελον αὐτῷ τούτων ἅττα βουλοιτο λαβὼν βασανίζειν. εἰ τοίνυν φησεις με, τὸν εἰδότα οὐκ ἐθέλοντα ἐκδοῦναι, τοὺς οὐκ εἰδότας ἐκδιδόναι, πολὺ δήπου μᾶλλον αὐτῷ παραλαβεῖν φανήσεται προσῆκον· εἰ γὰρ, οὓς ὡς εἰδότας ἐξεδίδουν ἐγὼ, μηδὲν ἔχειν ἔφασαν τούτων αὐτὸν, ἀπηλλάκτο δήπουθεν ἂν τῆς αἰτίας. ἀλλ' οὐχὶ τοιοῦτόν ἐστιν. ἀλλὰ σαφῶς ἂν ἐξηλέγχθη πωλῶν καὶ τὴν τιμὴν κεκρυμμένος. διόπερ τοὺς ὁμολογουμένως φύλους 856
παραβὰς, τὸν ἐλεύθερον ἡξίου βασανίζειν, ὃν οὐδ' ὅρκον παραδοῦναι, τὸ πρᾶγμα οὐκ ἀγαγεῖν εἰς ἔλεγχον ζητῶν, ἀλλὰ μὴ παραλαμβάνων, βουλόμενός τι δοκεῖν λέγειν. περὶ τοίνυν τούτων πάντων, πρῶτον μὲν περὶ τῆς προικὸς, εἶθ' ὑπὲρ ὧν καθυφῆκεν, εἶθ' ὑπὲρ τῶν ἄλλων, ἀναγνώσεται τούς τε νόμους, καὶ τὰς μαρτυρίας, ἵν' εἰδῆτε.

Νόμος. Μαρτυρίαι. Οὐ τοίνυν μόνον ἐκ τούτων ἂν γνοίητε, ὅτι δεινὸν οὐδ' ὁτιοῦν πέπονθε, τὸν ἄνθρωπον οὐκ ἐκδόντος ἐμοῦ βασανίζειν, ἀλλὰ καὶ τὸ πρᾶγμα αὐτὸ εἰ σκέψαισθε. θῶμεν γὰρ δὴ τὸν Μιλύαν ἐπὶ τοῦ τροχοῦ στρεβλοῦσθαι. καὶ τί μᾶλλόν ἂν αὐτὸν εὔξαιτο λέγειν; σκοπῶμεν. οὐχ, ὅτι τῶν χρημάτων οὐδ' ὁτιοῦν οἶδε τούτων ἔχοντα; καὶ δὴ λέγει. διὰ τοῦτ' ἄρ' οὐκ ἔχει; πολλοῦ γε καὶ δεῖ· τοὺς γὰρ εἰδότας καὶ παρόντας μάρτυρας παρεσχόμην ἐγώ. τεκμήριον δὲ καὶ πίστις ἐστὶν, οὐκ εἴ τίς τι μὴ οἶδε τοῦτον ἔχοντα· πολλοὶ γὰρ ἂν εἶεν· ἀλλ' εἴ τις οἶδε. καταμαρτυρησάντων τοίνυν τοσούτων σου μαρτύρων, τίνι τῶν ψευδομαρτυριῶν ἐπεσκήψω; δεῖξον. ἀλλ' οὐκ ἂν ἔχοις δεῖξαι. καίτοι, πῶς οὐ σαφῶς σὺ σαυτὸν ἐξελέγχεις, ὅτε ψεύδῃ, δεινὰ πεπονθέναι φάσκων, καὶ τὴν δίκην ἀδίκως ὠφληκέναι, τὸν ἄνθρωπον οὐ παραλαβών, ὃς τοὺς ταῦτα μαρτυρήσαντας ἔχειν σε καὶ λαβεῖν, περὶ ὧν ὡς οὐ καταλειφθέντων σὺ τὸν Μιλύαν ἔξητες, ἀφῆκας τῶν ψευδομαρτυριῶν; οὓς πολὺ κάλλιον ἦν, εἴπερ ἠδίκησο, διώκειν. ἀλλ' οὐκ ἠδικημένος συκοφαντεῖς.

857 πολλαχόθεν μὲν οὖν ἂν τις ἴδοι τὴν σὴν πονηρίαν, μάλιστα δ', εἰ περὶ τῆς διαθήκης ἀκούσειε. τοῦ γὰρ πατρὸς, ὦ ἄνδρες δικασταὶ, τὰ καταλειφθέντα πάντα ἐν τῇ διαθήκῃ γράψαντος, καὶ τὸν οἶκον ὅπως μισθώσουσι, ταύτην μὲν οὐκ ἀπέδωκεν, ἵνα μὴ τὰ πλῆθος εὕροιμι ἐγὼ τῶν χρημάτων ἐξ αὐτῆς. ὁμολογεῖ δὲ κεκτῆσθαι ταῦθ', ἃ μάλιστα οὐχ οἷόν τ' ἦν ἐξάρνῳ γενέσθαι διὰ τὴν περιφάνειαν. ἦν δὲ ταῦθ', ἃ γεγράφθαι φησὶν ἐν τῇ διαθήκῃ, δύο μὲν τάλαντα Δημοφῶντα λαβεῖν εὐθύς, τὴν δ' ἀδελφὴν, ὅταν ἡλικίαν ἔχῃ· τοῦτο δ' ἤμελλεν εἰς ἔτος δέκατον γενήσεσθαι· τοῦτον δ' ὀγδοήκοντα μνᾶς καὶ τὴν μητέρα τὴν ἐμὴν, καὶ τὴν οἰκίαν οἰκεῖν· Θηριππίδην δ' ἑβδομήκοντα μνᾶς λαβόντα καρπώσασθαι, ἕως ἐγὼ ἀνὴρ γενοίμην. τὰ δ' ἄλλα, ὅσ' ἐμοὶ χωρὶς τούτων κατελείφθη, καὶ τὸ μισθοῦν τὸν οἶκον, ἠφάνιζεν ἐκ τῆς διαθήκης· οὐ συμφέρειν ταῦτα νομίζων αὐτῷ ἐπιδειχθῆναι παρ' ὑμῖν. ἐπειδὴ τοίνυν ὡμολογεῖτο ὑπ' αὐτοῦ τούτου τὸν πατέρα ἡμῶν τελευτῶντα τοσοῦτον ἀργύριον τούτων ἑκάστῳ δοῦναι, τεκμήριον οἱ δικάζοντες τότε τὰς ὁμολογίας ἐποιήσαντο ταύτας τοῦ πλήθους τῶν χρημάτων· ὅστις γὰρ ἀπὸ τῶν ὄντων τέτταρα τάλαντα καὶ τριςχιλίας προῖκα καὶ δωρεὰν ἔδωκε, φανερὸν ἦν, ὅτι οὐκ ἀπὸ μικρᾶς οὐσίας, ἀλλὰ πλέαν, ἢ ὅπλασίας, ἧς ἐμοὶ κατέλιπε, ταῦτ' ἀφεῖλεν· οὐ γὰρ ἂν ἐδόκει τὸν μὲν υἱὸν ἐμὲ πένητα βούλεσθαι καταστῆσαι, τούτους δὲ, πλουσίους ὄντας, ἔτι πλουσιωτέρους ποιῆσαι ἐπιθυμεῖν· ἀλλ' ἕνεκα τοῦ πλήθους
858 τῶν ἐμοὶ καταλειπομένων, Θηριππίδῃ τε τὰς ἑβδομήκοντα μνᾶς, καὶ Δημοφῶντι τὰ δύο τάλαντα, οὕπω μέλλοντι τῇ ἀδελφῇ τῇ ἐμῇ συνοικήσειν, καρποῦσθαι δοῦναι. ταῦτα δὴ τὰ χρήματα οὐδαμοῦ παραδοὺς ἐφαίνετο, οὐδ' ἐλάττω μικροῖς· ἀλλὰ τὰ μὲν ἀναλωκέναι, τὰ δ' οὐ λαβεῖν ἔφη, τὰ δ' οὐκ εἰδέναι, τὰ δὲ τὸν δεῖν ἔχειν· τὰ δ' ἔνδον εἶναι, τὰ δὲ πάντα μᾶλλον, ἢ, ὅπου παρέδωκεν, εἶχε λέγειν. περὶ δὲ τοῦ καταλειφθῆναι τὰ χρήματ' ἔνδον βούλο-

μαι σαφῶς ὑμῖν ἐπιδείξαι ψευδόμενον. τοῦτον γὰρ τὸν λόγον καθῆκεν, ἐπειδὴ τὰ χρήματα μὲν πολλὰ πέφηνεν ὄντα, οὐκ εἶχε δ' ἐπιδείξαι ταῦθ' ὡς ἀποδέδωκεν, ἵνα ἐξ εἰκότων οὐδὲν προσῆκον ἡμῖν φανῇ κομίζεσθαι τἀ γ' ὄντα παρ' ἡμῖν. εἰ μὲν οὖν ὁ πατὴρ ἠπίστει τούτοις, δῆλον ὅτι οὔτ' ἂν τἄλλα ἐπέτρεπεν, οὔτ' ἂν ἐκεῖνι, οὕτω καταλιπών, αὐτοῖς ἔφραζεν. ὥστε πόθεν ἴασιν; εἰ δ' ἐπίστευεν, οὐκ ἂν δήπου τὰ μὲν πλεῖστ' αὐτοῖς τῶν χρημάτων ἐνεχείρισε, τῶν δ' οὐκ ἂν κυρίους ἐποίησεν, οὐδ' ἂν τῇ μὲν μητρὶ μου ταῦτα φυλάττειν παρέδωκεν, αὐτὴν δὲ ταύτην ἐνὶ τῶν ἐπιτρόπων τούτῳ γυναῖκ' ἠγγύησεν· οὐ γὰρ ἔχει λόγον, σῶσαι μὲν τὰ χρήματα δὲ ἐκείνης ζητεῖν, ἕνα δὲ τῶν ἀπιστουμένων τούτης κρείττονα κύριον ποιεῖν. ἔτι δὲ τούτων εἴ τι ἀληθὲς ἦν, οἴεσθε οὐκ ἂν αὐτὴν λαβεῖν, δοθεῖσαν ὑπὸ τοῦ πατρός; ὃς τὴν μὲν προῖκα τῆς μητρὸς αὐτὸς ἤδη, τὰς ὀγδοήκοντα μνᾶς, ἔχων, ὡς αὐτῇ συνοικήσων, τὴν Φιλωνίδου τοῦ Μελιτέως θυγατέρα ἔγημε δι' αἰσχροκέρδειαν, ἵνα πρὸς αἷς εἶχε παρ' ἡμῶν, ἑτέρας ὀγδοήκοντα μνᾶς λάβοι παρ' ἐκείνου· τεττάρων δὲ ταλάντων ἔνδον ὄντων, καὶ ταῦτ' ἐκείνης ἐχούσης, ὡς οὗτός φησιν, οὐκ ἂν ἠγεῖσθε 869
αὐτὸν κἂν ἐπιδραμεῖν, ὥστε γενέσθαι μετ' ἐκείνης αὐτῶν κύριον; ἢ τὴν μὲν φανερὰν οὐσίαν, ἣν καὶ ὑμῶν πολλοὶ συνῄδεσαν, ὅτι κατελείφθη, μετὰ τῶν συνεπιτρόπων οὕτως αἰσχρῶς διήρπακεν· ὧν δ' οὐκ ἠμέλλεθ' ὑμεῖς ἔσεσθαι μάρτυρες, ἀπέσχετ' ἄν, ἔξὸν αὐτῷ λαβεῖν; καὶ τίς ἂν πιστεύσειεν; οὐκ ἔστι ταῦτα, ὦ ἄνδρες δικασταί, οὐκ ἔστιν· ἀλλὰ τὰ μὲν χρήματα, ὅσα κατέλιπεν ὁ πατὴρ, ἐν ἐκείνῃ τῇ ἡμέρᾳ κατωρύττετο, ὅτε εἰς τὰς τούτων χεῖρας ἦλθεν. οὗτος δ' οὐκ ἔχων νῦν εἰπεῖν, ἅπου τι τούτων ἀπέδωκεν, ἵν', εὔπορος εἶναι δοκῶν, μηδενὸς τύχω παρ' ὑμῶν ἐλέου, τούτοις χρῆται τοῖς λόγοις. πολλὰ μὲν οὖν ἔγωγ' ἔχω καὶ ἄλλα τούτου κατηγορεῖν· οὐκ ἐνδέχεται δέ μοι, τῷ μάρτυρι τοῦ κινδύνου περὶ τῆς ἐπιτιμίας ὄντας, περὶ ὧν αὐτὸς ἠδί-

κημαι, λέγειν· ἀλλὰ βούλομαι προλῆψιν ὑμῖν ἐναγγεῖλαι· γνώσεσθε γὰρ ἐξ αὐτῆς ἀκούσαντες, τὰ μεμαρτυρημένα ὡς ἔστιν ἀληθῆ, καὶ τὸν Μιλύαν ὅτι νῦν μὲν περὶ πάντων φησὶν ἐξαιτεῖν· τὸ δὲ πρῶτον, ὑπὲρ τριακοντα μόνον μνῶν ἐξήτει, καὶ προσέτι, ζημιοῦται κατὰ τὴν μαρτυρίαν οὐδέν· ἐγὼ γὰρ παντάχῃ τοῦτον ἐξελέγξαι βουλόμενος, καὶ τὰς τέχνας αὐτοῦ, καὶ τὰς παγουργίας ἐμφανεῖς ὑμῖν καταστῆσαι πειρώμενος, πρόμην αὐτὸν, ὁπόσα εἴη τὰ χρήματα τὸ πλῆθος, καθ' ἃ τὸν Μιλύαν, ὡς εἰδότα, ἐξήτησεν, οὗτος δὲ ψευδόμενος περὶ πάντων ἔφησε περὶ μὲν τοίνυν, ἔφην ἐγὼ, τούτου παραδώσω σοι τὸν ἔχοντα ταντίγραφα, ὡς σὺ μὲ προὐκαλέσω,
860 προομόσαντος δέ μου, τὸν ἄνθρωπον ὡς ὠμολόγηκας ἐλεύθερον εἶναι, καὶ κατὰ Δήμωνος ἐμαρτύρησας, ἂν ἀπομόσῃς ταναντία τούτων κατὰ τῆς θυγατρὸς, ἀφίημί σοι πάνθ', ὑπὲρ ὧν ἂν ἐξαιτήσας φανῇς τὸ πρῶτον, βασανιζομένου τοῦ παιδός. καὶ τοσοῦτο σοι γενέσθω τὸ τίμημα ἔλαττον, ὦ ἄφλες, καθ' ὃν Μιλύαν ἐξήτησας, ἵνα μηδὲν ζημιωθῇς παρὰ τοὺς μάρτυρας. ταῦτ' ἐμοῦ προκαλεσαμένου πολλῶν παρόντων, οὐκ ἂν ἔφη ποιῆσαι. καίτοι ὅστις αὐτὸς αὑτῷ ταῦτ' ἔφυγε δικάσαι, πῶς ὑμᾶς χρὴ, τοὺς ὠμοκότας, τούτῳ πειθομένους, καταγνῶναι τῶν μαρτύρων, ἀλλ' οὐ τοῦτον τὸν ἀναισχυντότατον πάντων ἀνθρώπων εἶναι νομίζειν; ἀλλὰ μὴν, ὡς ἀληθῆ λέγω, καλεῖ τούτων τοὺς μάρτυρας.

Μάρτυρες. Οὐ τοίνυν ἐγὼ μὲν ταῦθ' ἕτοιμος ἦν, οἱ δὲ μάρτυρες οὐ τὴν αὐτὴν ἐμοὶ γνώμην εἶχον· ἀλλὰ κἀκεῖνοι παραστησάμενοι τοὺς παῖδας, ὑπὲρ ὧν ἐμαρτύρησαν, πίστιν ἐπιθεῖναι ἠθέλησαν κατ' ἐκείνων. ὁ δ' [οὔτ' αὐτοῖς] οὔτ' ἐκείνοις, οὔτ' ἐμοὶ ἐθέλησε τὸν ὅρκον ἠξίωσεν· ἀλλ' ἐπὶ λόγοις μεμηχανημένοις, καὶ μαρτυσιν οὐ ταληθῆ μαρτυρεῖν εἰθισμένοις τὸ πρᾶγμα κατεστήσας, ἐλπίζει ῥᾳδίως ὑμᾶς ἐξαπατήσειν. λάβε οὖν αὐτοὺς καὶ ταύτην τὴν μαρτυρίαν.

Μαρτυρία. Πῶς οὖν, ἂν τις σαφέστερον ἐξελέγξειε συκοφαντουμένους ἡμᾶς, καὶ καταμεμαρτυρημένον παλῃθῆ, καὶ τὴν δίκην δικαίως ὠφλημένην, ἢ τοῦτον τὸν τρόπον ἐπιδεικνὺς οἰκέτην, τὸν τὴν μαρτυρίαν γράφοντ', οὐκ ἐθελήσαντα τοῦτον βασανίζειν περὶ αὐτῶν τῶν μεμαρτυρημένων. *Λίσιον* 861
τὸν ἀδελφὸν αὐτοῦ ταῦτα μεμαρτυρηκότα, ἃ φησιν εἶναι ψευδῆ· τοῦτον αὐτὸν ταῦτα τοῖς μάρτυσιν οὓς δώκει, μεμαρτυρηκότα μοι κατὰ Δημωνος, ὄντος αὐτῷ θείου καὶ συνεπιτρόπου τὰς θεραπαίνας οὐκ ἐθελήσαντ' ὑπὲρ τοῦ, τὸν ἄνθρωπον ἐλεύθερον εἶναι, βασανίζειν· τὴν μητέρα τὴν ἐμαυτοῦ πίστιν περὶ τούτων ἐπιθεῖναι καθ' ἡμῶν ἐθέλουσαν, τῶν ἄλλων οἰκετῶν οὐκ ἐθέλοντα τοῦτον παραλαμβάνειν οὐδένα τῶν πάντ' εἰδότων μᾶλλον, ἢ *Μιλύας* τῶν μαρτύρων, οἳ κατεμαρτύρουν χρήματ' ἔχειν αὐτόν, οὐδενὶ τῶν ψευδομαρτυριῶν ἐπεσκημμένον· τὴν διαθήκην οὐκ ἀποδιδόντα, οὐδὲ τὸν οἶκον μισθώσαντα, τῶν νόμων κελευόντων· πίστιν ἐπιθεῖναι, πρὸ ὀμνύντος ἐμοῦ, καὶ τῶν μαρτύρων, ὥστ' ἀφεῖσθαι τούτου τῶν χρημάτων, καθ' ἃ τὸν *Μιλύαν* ἐζήτησεν, οὐκ οἰηθέντα δεῖν; μὰ τοὺς θεούς, ἐγὼ μὲν οὐκ ἂν ἔχοιμι ἐπιδεῖξαι τοῦτ' ἀκριβέστερον, ἢ τοῦτον τὸν τρόπον. οὕτω τοίνυν φανερῶς τῶν τε μαρτύρων καταψευδόμενος, καὶ ἐκ τῶν πραγμάτων μηδὲν ζημιούμενος, καὶ τὴν δίκην δικαίως ὠφληκώς, ὅμως ἀναισχυντεῖ. καὶ εἰ μὲν μὴ καὶ παρὰ τοῖς αὐτοῦ φίλοις, καὶ παρὰ τῷ διαιτητῇ προεγνωσμένος ἀδικεῖν, τούτους ἐποιεῖτο τοὺς λόγους, ἦττον ἂν ἦν ἄξιον θαυμάζειν· νῦν δ' ἐπιτρέψαι με πείσας *Ἀρχενέῳ*, καὶ *Δρακοντίδῃ*, καὶ *Φάνῳ* τούτῳ, τῷ νῦν ὑπ' αὐτοῦ φεύγοντι τῶν ψευδομαρτυριῶν, τούτους μὲν ἀφῆκεν, ἀκούσας αὐτῶν, ὅτι, εἰ μεθ' ὅρκου ταῦτα διαιτήσουσι, καταγνώσονται τὴν ἐπιτροπήν· ἐπὶ τὸν κληρωτὸν δὲ διαιτητὴν ἐλθών, 862
καὶ οὐδὲν ἔχων ἀπολύσασθαι τῶν ἐγκεκλημένων, ὤφλε τὴν δίαιταν. οἱ διαιτηταὶ δ' ἀκούσαντες, εἰς οὓς ἔφηκε, ταῦτα καὶ τοῖς τούτου φίλοις, καὶ τῷ διαι-

τητῇ περὶ αὐτῶν ἔγνωσαν, καὶ δέκα ταλάντων ἐτίμησαν· οὐ μὰ Δί' οὐχ ὅτι τὸν Μιλύαν ὡμολόγησεν εἶναι ἐλεύθερον· τοῦτο μὲν γὰρ οὐδὲν ἦν· ἀλλ' ὅτι πεντεκαίδεκα ταλάντων οὐσίας μοι καταλειφθείσης, τὸν μὲν οἶκον οὐκ ἐμίσθωσε, δέκα δ' ἔτη μετὰ τῶν συνεπιτρόπων διαχειρίσας, πρὸς μὲν τὴν συμμορίαν ὑπὲρ παιδὸς ὄντος ἐμοῦ πέντε μνᾶς συνετάξατ' εἰσφέρειν, ὅσονπερ Τιμόθεος ὁ Κόνωνος, καὶ οἱ τὰ μέγιστα κεκτημένοι τιμήματα εἰσέφερον· χρόνον δὲ τοσοῦτον τὰ χρήματα ταῦτα ἐπιτροπεύσας, ὑπὲρ ὧν ἐνδεκαέτην αὐτὸς εἰσφορὰν ἠξίωσεν εἰσφέρειν, ἐμοὶ μὲν τὸ καθ' αὑτὸν οὐδ' ἕκτον μνῶν ἄξια παρέδωκε, μετὰ δ' ἐκείνων ὅλα τὰ κεφάλαια καὶ τὰς ἐπικαρπίας ἀπεστέρησε. θέντες οὖν οἱ δικασταὶ τοῖς πᾶσι χρήμασιν, οὐκ ἐφ' ὅσῳ μισθοῦσι τοὺς οἴκους, τόκον, ἀλλ' ὃς ἦν ἐλάχιστος, εὗρον τὸ σύμπαν πλέον, ἢ τριάκοντα τάλαντα αὐτοὺς ἀποστεροῦντας. διὸ τούτῳ τῶν δέκα ταλάντων ἐτίμησαν.

---

863 ΤΠΟΘΕΣΙΣ ΤΟΥ ΠΡΟΣ ΟΝΗΤΟΡΑ ΕΞΟΥΛΗΣ ΛΟΓΟΥ.

Ἀφοβος, μέλλοντος αὐτῷ Δημοσθένους τὰς τῆς ἐπιτροπῆς δίκας λαγχάνειν, ἔγημεν Ὀνήτορος ἀδελφὴν ἐκδοθεῖσαν αὐτῷ ὑπὸ Τιμοκράτους, τοῦ προτέρου ἀνδρὸς, ἐπειδὴ ἐκεῖνος ἐπίληρον λαμβάνειν ἤμελλε. μετὰ δὲ ταῦτα Ὀνήτωρ, ἤδη φευγοντος Ἀφόβου τὴν τῆς ἐπιτροπῆς δίκην, ὡς ὁ ῥήτωρ ἀποδείκνυσι, πλασάμενος ἀπόλειψιν, τὴν ἀδελφὴν παρ' ἑαυτὸν ἀπήγαγεν. ἐπεὶ δὲ Ἄφοβος ἐᾶλω, ἐπὶ τὴν οὐσίαν αὐτοῦ τὸν ῥήτορα ἀφικνούμενον, καὶ εἰς τὰ χωρία εἰσιόντα, ἐξήλασεν Ὀνήτωρ, φάσκων, τῆς ἀδελφῆς εἶναι τὰ χωρία, εἰς τὴν προῖκα ἀποτιμηθέντα. διόπερ ἐξούλης αὐτῷ δικάζεται ὁ Δημοσθένης, ὡς ἐκ τῶν Ἀφόβου πρότερον, νῦν δὲ

ἑαυτῷ γεγενημένων, ἐξειληλαμένος, φάσκων, οὐκ εἰληφέναι τὴν προῖκα Ἄφοβον, ἀλλὰ τὴν γυναῖκα μόνον· τὴν γὰρ προῖκα μὴ βουληθῆναι Ὀνήτορα, διότι κινδυνεύοντα τὸν Ἄφοβον ἑώρα, καὶ τὴν οὐσίαν αὐτοῦ. νῦν οὖν, φησὶ, πλαστὴ μὲν ἡ ἀπόλειψις, ὑπὲρ δὲ ὧν οὐκ εἴληφεν Ἄφοβος, τὸ χωρίον ἀποτετίμηται ἐπ' ἀποστερήσει τῶν ἐμῶν. τὸ δὲ τῆς ἐξούλης ὄνομα Ἀττικόν· ἐξέλλειν γὰρ ἔλεγον τὸ ἐξωθεῖν καὶ ἐκβάλλειν βίᾳ.

ΔΗΜΟΣΘΕΝΟΥΣ 864

ΚΑΤΑ ΟΝΗΤΟΡΟΣ ΕΣΟΥΛΗΣ ΛΟΓΟΣ ΠΡΩΤΟΣ.

Περὶ πολλοῦ ποιούμενος, ὦ ἄνδρες δικασταὶ, μήτε πρὸς Ἄφοβόν μοι συμβῆναι τὴν γενομένην διαφοράν, μήτε τὴν νῦν οὖσαν πρὸς Ὀνήτορα τουτονὶ, κηδεστὴν ὄντα αὐτοῦ, πολλὰ καὶ δίκαια προκαλεσάμενος ἀμφοτέρους, οὐδενὸς ἠδυνήθην τυχεῖν τῶν μετρίων, ἀλλ' εὕρημα πολὺ τοῦτον ἐκείνου δυσκολώτερον ὄντα, καὶ μᾶλλον ἄξιον δοῦναι δίκην. τὸν μὲν γὰρ οἰόμενος δεῖν ἐν τοῖς φίλοις διαδικάσασθαι τὰ πρὸς ἐμὲ, καὶ μὴ λαβεῖν ὑμῶν πεῖραν, οὐχ οἷός τ' ἐγενόμην πεῖσαι. τοῦτον δ' αὐτὸν αὐτῷ κελεύων γενέσθαι δικαστὴν, ἵνα μὴ παρ' ὑμῖν κινδυνεύσῃ, τοσοῦτον κατεφρονήθην, ὥστ' οὐχὶ μόνον λόγου τυχεῖν οὐκ ἠξιώθην, ἀλλὰ καὶ ἐκ τῆς γῆς, ἣν Ἄφοβος ἐκέκτητο, ὅτε ὠφλίσκανέ μοι τὴν δίκην, ὑβριστικῶς ὑπ' αὐτοῦ πάνυ ἐξεβλήθην. ἐπειδὴ οὖν συναποστερεῖ τέ με τῶν ὄντων τῷ αὐτοῦ κηδεστῇ, πιστεύων τ' εἰς ὑμᾶς εἰσελήλυθε ταῖς ἑαυτοῦ παρασκευαῖς, ὑπόλοιπόν ἐστιν ἐν ὑμῖν πειρᾶσθαι παρ' αὐτοῦ τῶν δικαίων τυγχάνειν. οἶδα μὲν οὖν, ὦ ἄνδρες δικασταὶ, ὅτι μοι πρὸς παρασκευὰς λόγων καὶ μαρτύρας οὐ τἀληθῆ μαρ-

τυρήσοντος ὁ ἀγὼν ἔστιν. ὅμως μέντοι τοσοῦτον οἶομαι διοίσειν τῷ δικαιότερά τούτου λέγειν, ὥστ', εἰ καί τις ὑμῶν πρότερον τοῦτον ἡγεῖτο εἶναι μὴ
865 πονηρὸν, ἔκ γε τῶν πρὸς ἐμὲ πεπραγμένων γνώσεται, ὅτι καὶ τὸν παρεληλυθότα χρόνον ἐλάνθανεν αὐτὸν κάκιστος ὢν καὶ ἀδικώτατος πάντων. ἀποδείξω γὰρ αὐτὸν, οὐ μόνον τὴν προῖκ' οὐ δεδωκότα, ἧς φησὶ νῦν ἀποτιμήσασθαι τὸ χωρίον, ἀλλὰ καὶ ἐξ ἀρχῆς τοῖς ἐμοῖς ἐπιβουλεύσαντα, καὶ πρὸς τούτοις, τὴν μὲν γυναῖκ' οὐκ ἀπολελοιπυῖαν, ὑπὲρ ἧς ἐξηγαγέ με ἐκ ταύτης τῆς γῆς· προϊσταμένου δ', ἐπ' ἀποστερήσει τῶν ἐμῶν, Ἀφόβου καὶ τούτους ὑπομένοντα τοὺς ἀγῶνας, οὕτω μεγάλοις τεκμηρίοις καὶ φανεροῖς ἐλέγχοις, ὥσθ' ὑμᾶς πάντας εἰσεσθαι σαφῶς, ὅτι δικαίως καὶ προσηκόντως οὗτος φεύγει ταύτην ὑπ' ἐμοῦ τὴν δίκην. ὅθεν δὲ ῥᾷστα μαθήσεσθε περὶ αὐτῶν, ἐντεῦθεν ὑμᾶς καὶ ἐγὼ πρῶτον πειράσομαι διδάσκειν. ἐγὼ γὰρ, ὦ ἄνδρες δικασταὶ, πολλούς τε ἄλλους Ἀθηναίων, καὶ τοῦτον οὐκ ἐλάνθανον κακῶς ἐπιτροπευόμενος, ἀλλ' ἦν κατάφανὴς εὐθὺς ἀδικούμενος. τοσαῦται πραγματεῖαι, καὶ λόγοι καὶ παρὰ τῷ ἄρχοντι, καὶ παρὰ τοῖς ἄλλοις ἐγίγνοντο ὑπὲρ τῶν ἐμῶν. τό, τε γὰρ πλῆθος τῶν καταλειφθέντων ἦν φανερὸν, ὅτι τ' ἀφίσθωτον τὸν οἶκον ἐπολουν· οἱ διαχειρίζοντες, ὦ αὐτοὶ τὰ χρήματα καρπούντο, οὐκ ἄδηλον ἦν. ὥστ' ἐκ τῶν γιγνομένων, οὐκ ἔσθ' ὅστις οὐχ ἡγεῖτο τῶν εἰδότων δίκην με λήψεσθαι παρ' αὐτῶν, ἐπειδὰν τάχιστα ἀνὴρ εἶναι δοκιμασθείην. ἐν οἷς καὶ Τιμοκράτης, καὶ Ὀνήτωρ ταύτην ἔχοντες διετέλεσαν τὴν διάνοιαν. τεκμήριον δὲ πάντων μέγιστον· οὗτος γὰρ ἠβουλήθη μὲν Ἀφόβῳ δοῦναι τὴν ἀδελφὴν, ὁρῶν τῆς τε αὐτοῦ πατρῴας οὐσίας καὶ τῆς ἐμῆς οὐκ ὀλίγης αὐτὸν κύριον γε-
866 γενημένον· προέσθαι δὲ τὴν προῖκ' οὐκ ἐπίστευσεν, ὥσπερ εἰ τὰ τῶν ἐπιτροπευόντων χρήματα ἀποτίμημα τοῖς ἐπιτροπευομένοις καθεστάναι νομίζων. ἀλλὰ τὴν μὲν ἀδελφὴν ἔδωκε, τὴν δὲ προῖκ' αὐτῷ Τιμοκράτης ἐπὶ πέντ' ὀβολοῖς ὀφειλήσειν ὡμολόγησεν·

ὦ πρότερον ἡ γυνὴ συνοικοῦσα ἐτύγχανεν. ὄφλοντος δέ μοι τὴν δίκην Ἀφόβου τῆς ἐπιτροπῆς, καὶ οὐδὲν δίκαιον ποιεῖν ἐθέλοντος, διαλύειν μὲν ἡμᾶς Ὀνήτωρ οὐκ ἐπεχείρησεν. οὐκ ἀποδεδωκὼς δὲ τὴν προῖκα, ἀλλ' αὐτὸς κύριος ὤν, ὡς ἀπολελοιπυίας τῆς ἀδελφῆς, καὶ δοὺς κομίσασθαι οὐ δυνάμενος, ἀποτιμήσασθαι φάσκων τὴν γῆν, ἐξάγειν μ' ἐξ αὐτῆς ἐτόλμησε. τοσοῦτον καὶ ἐμοῦ, καὶ ὑμῶν, καὶ τῶν κειμένων νόμων κατεφρόνησε. καὶ τὰ μὲν γενόμενα, δι' ἃ φεύγει τὴν δίκην, καὶ περὶ ὧν οἴσετε τὴν ψῆφον, ταῦτ' ἐστὶν, ὦ ἄνδρες δικασταί. παρέξομαι δὲ μάρτυρα, πρῶτον μὲν αὐτὸν τὸν Τιμοκράτην, ὡς ὡμολόγησεν ὀφειλήσειν τὴν προῖκα, καὶ τὸν τόκον ἀπεδίδου τῆς προικὸς Ἀφόβῳ κατὰ τὰς ὁμολογίας· ἔπειθ' ὡς αὐτὸς Ἄφοβος ὡμολόγει κομίζεσθαι τὸν τόκον παρὰ Τιμοκράτους. καί μοι λάβε τὰς μαρτυρίας.

Μαρτυρίαι. Ἐξ ἀρχῆς μὲν τοίνυν ὁμολογεῖται μὴ δοθῆναι τὴν προῖκα, μηδὲ γενέσθαι κύριον αὐτῆς Ἄφοβον. δῆλον δὲ καὶ ἐκ τῶν εἰκότων, ὅτι τούτων ἕνεχ', ὧν εἴρηκα, ὀφείλειν εἵλοντο μᾶλλον, ἢ καταμῖξαι τὴν προῖκα εἰς τὴν οὐσίαν τὴν Ἀφόβου, τὴν οὕτω διακινδυνευθήσεσθαι μέλλουσαν. οὔτε γὰρ δι' ἀπορίαν οἷόν τ' εἰπεῖν, ὡς οὐκ εὐθὺς ἀπέδοσαν· Τιμοκράτει τε γάρ ἐστιν οὐσία πλέον, ἢ δέκα ταλάντων, Ὀνήτορί τε πλέον ἢ τριάκοντα· ὥστ' οὐκ ἂν 867
διὰ τοῦτό γ' εἶεν οὐκ εὐθὺς δεδωκότες· οὔτε κτήματα μὲν ἦν αὐτοῖς, ἀργύριον δ' οὐκ ἔτυχε παρόν· ἡ γυνὴ δ' ἐχήρευε· διὸ πρᾶξαι ταῦτ' ἠπείχθησαν οὐχ ἅμα τὴν προῖκα διδόντες. ἀργύριόν τε γὰρ οὗτοι δανείζουσιν ἄλλοις οὐκ ὀλίγον, συνοικοῦσάν τε ταύτην, ἀλλ' οὐ χηρεύουσαν, παρὰ Τιμοκράτους ἐξέδοσαν· ὥστε οὐδ' ἂν ταύτην τὴν σκῆψιν εἰκότως αὐτῶν τις ἀποδέξαιτο. καὶ μὴν, ὦ ἄνδρες δικασταὶ, κἀκεῖνο πάντες ἂν ὁμολογήσαιτε, ὅτι τοιοῦτο πρᾶγμα συναλλάττων ὁστισοῦν, ἕλοιτ' ἂν ἑτέρῳ μᾶλλον ὀφείλειν, ἢ κηδεστῇ, τὴν προῖκα, μηδὲ ἀποδοῦναι. μὴ διαλυσάμενος μὲν γὰρ γίνεται χρήστης ἄδηλος, εἴτ'

ἀποδώσει δικαίως, εἴτε μή· μετὰ δὲ τῆς γυναικὸς ταὐτείνης ἀποδοὺς, οἰκεῖος καὶ κηδεστής. ἓν οὐδεμιᾷ γὰρ ἐστιν ὑποψία· τὰ δίκαια πάντα ποιήσας, ὥσθ' οὕτω τοῦ πράγματος ἔχοντος, καὶ τούτων οὐδὲ καθ' ἓν, ὧν εἶπον, ὀφείλειν ἀναγκασθέντων, οὐδὲ βουληθέντων ἂν, οὐκ ἔστ' εἰπεῖν ἄλλην πρόφασιν, δι' ἣν οὐκ ἀπέδοσαν· ἀλλ' ἀνάγκη ταύτην εἶναι τὴν αἰτίαν, δι' ἣν δοῦναι τὴν προῖκ' οὐκ ἐπίστευσαν. ἐγὼ τοίνυν ὁμολογουμένως οὕτω ταῦτ' ἐλέγχων, ὡς οὐδ' ὕστερον ἀπέδοσαν, οἶομαι ῥᾳδίως ἐπιδείξειν ἐξ αὐτῶν τῶν πεπραγμένων ὥσθ' ὑμῖν γενέσθαι φανερὸν, ὅτι, κἂν εἰ μὴ ἐπὶ τούτοις, ἀλλ' ἐπὶ τῷ διὰ ταχέων ἀποδοῦναι, ταργύριον εἶχον, οὐκ ἄν ποτ' ἀπέδοσαν, οὐδ' ἂν προΐεντο. τοιαύτας ἀνάγκας εἶχεν αὐτοῖς τὸ πρᾶγμα. δύο μὲν γὰρ ἦν ἔτη μεταξὺ τοῦ συνοικῆσαί τε τὴν γυναῖκα, καὶ φῆσαι
868 τούτους πεποιῆσθαι τὴν ἀπόλειψιν. ἐγήματο μὲν γὰρ ἐπὶ Πολυζήλου ἄρχοντος Σκιροφοριῶνος μηνός. ἡ δ' ἀπόλειψις ἐγράφη Ποσειδεῶνος μηνὸς ἐπὶ Τιμοκράτους. ἐγὼ δ' εὐθὺς μετὰ τοὺς γάμους δοκιμασθεὶς, ἐνεκάλουν, καὶ λόγον ἀπῄτουν· καὶ πάντων ἀποστερούμενος, τὰς δίκας ἐλάγχανον ἐπὶ τοῦ αὐτοῦ ἄρχοντος. ὁ δὲ χρόνος οὗτος ὀφειλῆσαι μὲν ἐνδέχεται κατὰ τὰς ὁμολογίας· ἀποδοῦναι δ' οὐκ ἔχει πίστιν. ὃς γὰρ διὰ ταῦτ' ἐξ ἀρχῆς ὀφείλειν εἵλετο, καὶ τὸν τόκον φέρειν, ἵνα μὴ κινδυνεύοι ἡ προῖξ μετὰ τῆς ἄλλης οὐσίας, πῶς οὗτος ἂν ἀπέδωκεν ἤδη τὴν δίκην φεύγοντος; ὃς εἰ καὶ τότ' ἐπίστευσε, τηνικαῦτ' ἂν ἀπολαβεῖν ἐζήτησεν. οὐκ ἔνεστι δήπουθεν, ὦ ἄνδρες δικασταί. ἀλλὰ μὴν ὡς ἐγήματο μὲν ἡ γυνὴ καθ' ὃν ἐγὼ λέγω χρόνον, ἀντίδικοι δ' ἡμεῖς ἤδη πρὸς ἀλλήλους ἐν τῷ μεταξὺ χρόνῳ κατέστημεν, ὕστερον δ' ἢ ἐγὼ τὴν δίκην ἔλαχον, τὴν ἀπόλειψιν οὗτοι πρὸς τὸν ἄρχοντ' ἀπεγράψαντο· λάβε μοι καθ' ἕκαστον ταύτας τὰς μαρτυρίας.

Μαρτυρίαι. Μετὰ τοίνυν τοῦτον τὸν ἄρχοντα, Κηφισόδωρος, Χίων. ἐπὶ τούτων ἐνεκάλουν δοκι-

μασθείς. ἔλαχον δὲ τὴν δίκην ἐπὶ Τιμοκράτους. λάβε μοι ταύτην τὴν μαρτυρίαν. Μαρτυρία.

Ἀνάγνωθι δὲ καὶ ταύτην τὴν μαρτυρίαν.

Μαρτυρία. Δῆλον μὲν τοίνυν καὶ ἐκ τῶν μεμαρτυρημένων, ὅτι τὴν προῖκ' οὐ δόντες, ἀλλ' ἐπὶ τῷ διασώζειν Ἀφόβῳ τὴν οὐσίαν, ταῦτα τολμῶσι πράττειν. οἱ γὰρ ἐν τοσούτῳ χρόνῳ καὶ ὀφειλῆσαι, καὶ ἀποδοῦναι, καὶ οὐ κομίσασθαι, καὶ τὴν γυ- 869
ναῖκ' ἀπολιπεῖν, καὶ τὸ χωρίον ἀποτιμήσασθαί φασι, πῶς οὐ φανερὸν, ὅτι προστάντες τοῦ πράγματος, τὰ γνωσθέντ' ὑφ' ὑμῶν ἀποστερῆσαι μὲ ζητοῦσιν. ὡς δὲ καὶ ἐξ ὧν αὐτὸς οὗτος, καὶ Τιμοκράτης καὶ Ἄφοβος ἀπεκρίναντο, οὐχ οἱόντ' ἀποδεδόσθαι τὴν προῖκα, ταῦτ' ἤδη πειράσομαι διδάσκειν ὑμᾶς. ἐγὼ γὰρ, ὦ ἄνδρες δικασταὶ, τούτων ἕκαστον ἠρόμην πολλῶν ἐναντίων μαρτύρων. Ὀνήτορα μὲν, καὶ Τιμοκράτην, οἵτινες εἶεν μάρτυρες, ὧν ἐναντίον τὴν προῖκ' ἀπέδοσαν· αὐτὸν δ' Ἄφοβον, οἵτινες παρῆσαν, ὅτ' ἀπελάμβανε. καί μοι πάντες ἀπεκρίναντο καθ' ἕκαστον, ὅτι οὐδεὶς μάρτυς παρείη· κομίζοιτο δὲ, λαμβάνων καθ' ὁποσονοῦν δέοιτ', Ἄφοβος παρ' αὐτῶν. καίτοι τῷ τοῦτο ὑμῶν πιστὸν, ὡς, τηλίκου τῆς προικὸς οὔσης, ἄνευ μαρτύρων Ὀνήτωρ καὶ Τιμοκράτης Ἀφόβῳ τοσοῦτον ἀργύριον ἐνεχείρισαν; ᾧ μὴ ὅτι τοῦτον τὸν τρόπον, ἀλλ' οὐδὲ μετὰ πολλῶν μαρτύρων ἀποδιδοὺς εἰκῇ τις ἂν ἐπίσευσεν, ἵν', εἴ τις γένοιτο διαφορὰ, κομίσασθαι ῥᾳδίως παρ' ὑμῖν δύνηται. μὴ γὰρ ὅτι πρὸς τοῦτον, τοιοῦτον ὄντα, ἀλλ' οὐδὲ πρὸς ἄλλον οὐδ' ἂν εἷς οὐδένα τοιοῦτον συνάλλαγμα ποιούμενος, ἀμαρτύρως ἂν ἔπραξεν. ἀλλὰ τῶν τοιούτων ἕνεκα καὶ γάμους ποιοῦμεν, καὶ τοὺς ἀναγκαιοτάτους παρακαλοῦμεν, ὅτι οὐ πάρεργον, ἀλλ' ἀδελφῶν καὶ θυγατέρων βίους ἐγχειρίζομεν, ὑπὲρ ὧν τὰς ἀσφαλείας μάλιστα σκοποῦμεν. εἰκὸς τοίνυν καὶ τοῦτον, ὥσπερ ἐναντίον ὀφείλειν ὡμολόγησε καὶ τὸν τόκον οἴσειν, τῶν αὐτῶν τούτων παρόντων διαλύσασθαι πρὸς Ἄφοβον, εἴπερ ὡς ἀληθῶς ἀπεδίδου τὴν προῖκ' αὐτῷ. τοῦτον 870

μὲν γὰρ τὸν τρόπον πράξας, ὅλου τοῦ πράγματος ἀπηλλάττετο. μόνος μόνῳ δ' ἀποδιδοὺς, τοὺς ἐπὶ ταῖς ὁμολογίαις παραγενομένους, ὡς κατ' ὀφείλοντος ἂν αὐτοῦ, μάρτυρας ὑπελείπετο. νῦν τοίνυν τοὺς μὲν ὄντας οἰκείους καὶ βελτίους αὐτῶν οὐκ ἠδύναντο πεῖσαι τὴν προῖκ' ἀποδεδωκέναι σφᾶς μαρτυρεῖν, ἑτέρους δ' εἰ παρέχοιντο μάρτυρας μηδὲν γένει προσήκοντας, οὐκ ἂν ἡγοῦνθ' ὑμᾶς αὐτοῖς πιστεύειν. ἔτι δ' ἀθρόαν μὲν φάσκοντες δεδωκέναι τὴν προῖκ', ἤδεσαν, ὅτι τοὺς ἀπενεγκόντας οἰκέτας ἐξαιτήσομεν οὓς, μὴ γεγενημένης τῆς δόσεως, παραδοῦναι μὴ θέλοντες, ἠλέγχοντ' ἄν. εἰ δ' αὐτοὶ μόνοι μόνῳ τοῦτον τὸν τρόπον δεδωκέναι λέγοιεν, ἐνόμιζον οὐκ ἐλεγχθήσεσθαι. διὰ τοῦτο τοῦτον εἵλοντο ἐξ ἀνάγκης ψεύδεσθαι τὸν τρόπον. τοιαύταις τέχναις καὶ πανουργίαις, ὡς ἁπλοῖ τινες εἶναι δόξαντες, ἠγοῦνται ῥᾳδίως ὑμᾶς ἐξαπατήσειν, ἁπλῶς οὐδ' ἂν μικρὸν ὑπὲρ τῶν διαφερόντων, ἀλλ' ὡς οἷόν τε ἀκριβέστατ' ἂν πράξαντες. λάβε τὰς μαρτυρίας αὐτοῖς, ὧν ἐναντίον ἀπεκρίναντο, καὶ ἀνάγνωθι.

Μαρτυρίαι. Φέρε δή, ὦ ἄνδρες δικασταί, καὶ τὴν γυναῖκα ὑμῖν ἐπιδείξω, λόγῳ μὲν ἀπολελοιπυῖαν, ἔργῳ δὲ συνοικοῦσαν Ἀφόβῳ. νομίζω γὰρ, ἂν τοῦτ' ἀκριβῶς μάθητε, μᾶλλον ὑμᾶς τούτοις μὲν διαπιστήσειν, ἐμοὶ δ' ἀδικουμένῳ τὰ δίκαια βοηθήσειν. μάρτυρας δὲ τῶν μὲν ὑμῖν παρέξομαι, τῶν δ' ἐπι-
871 δείξω μεγάλα τεκμήρια καὶ πίστεις ἱκανάς. ἐγὼ γὰρ, ὦ ἄνδρες δικασταὶ, μετὰ τὸ γεγράφθαι παρὰ τῷ ἄρχοντι ταύτην τὴν γυναῖκ' ἀπολελοιπυῖαν, καὶ τὸ φάσκειν Ὀνήτορα ἀντὶ τῆς προικὸς ἀποτετιμῆσθαι τὸ χωρίον, ὁρῶν Ἄφοβον ὁμοίως ἔχοντα, καὶ γεωργοῦντα τὴν γῆν, καὶ τῇ γυναικὶ συνοικοῦντα, σαφῶς ἤδειν, ὅτι λόγος ταῦτα, καὶ παραγωγὴ τοῦ πράγματός ἐστι. βουλόμενος δ' ἐμφανῆ ποιῆσαι ταῦτα πᾶσιν ὑμῖν, ἐλέγχειν αὐτὸν ἠξίουν ἐναντίον μαρτύρων, εἰ μὴ φάσκοι ταῦθ' οὕτως ἔχειν. καὶ παρεδίδουν οἰκέτην εἰς βάσανον, ὃς συνήδει πάντ' ἀκριβῶς· ὃν ἔλαβον κατὰ τὴν ὑπερημερίαν ἐκ τῶν

Ἀφόβου. οὗτος δέ μου ταῦτ' ἀξιώσαντος, περὶ μὲν τοῦ συνοικεῖν Ἀφόβῳ τὴν ἀδελφήν, ἔρυγε τὴν βάσανον· ὡς δ' οὐκ ἐκεῖνος ἐγεώργει τὴν γῆν, οὐκ ἠδύνατ' ἀρνηθῆναι διὰ τὴν περιφάνειαν, ἀλλὰ προσωμολόγησεν. οὐ μόνον δ' ἐκ τούτων ἦν ὁᾶστον γνῶναι, ὅτι καὶ συνῴκει τῇ γυναικὶ, καὶ τὸ χωρίον ἐκέκτητο ἔτι πρὶν γενέσθαι τὴν δίκην, ἀλλὰ καὶ ἐξ ὧν ὤφλων διεπράξατο περὶ αὐτῶν. ὡς γὰρ οὐκ ἀποτετιμημένως, ἀλλ' ἐμῶν ἐσομένων κατὰ τὴν δίκην, ἃ μὲν οἷόν τ' ἦν ἐξενεγκεῖν, ᾤχετο λαβὼν, τοὺς καρπούς, καὶ τὰ σκεύη τὰ γεωργικὰ πάντα, πλὴν τῶν πιθακνῶν· ὃ δ' οὐχ οἷόν τ' ἦν ἀνελεῖν, τὴν γῆν, ἐξ ἀνάγκης ὑπέλιπεν, ὥστ' ἐγγενέσθαι τούτῳ νῦν αὐτῆς τῆς γῆς ἀμφισβητεῖν. καίτοι δεινὸν, τὸν μὲν λέγειν, ὡς ἀπετιμήσατο τὸ χωρίον, τὸν δ' ἀποτετιμηκότα φαίνεσθαι γεωργοῦντα, καὶ φάσκειν μὲν ἀπολελοιπέναι τὴν ἀδελφὴν, ὑπὲρ αὐτῶν δὲ τούτων φανερὸν εἶναι φεύγοντα τοὺς ἐλέγχους· καὶ τὸν μὲν οὐ συνοικοῦντα, ὡς οὗτός φησι, καὶ τοὺς καρποὺς, 872 καὶ τὰ ἐκ τῆς γεωργίας πάντ' ἐξενεγκεῖν· | τὸν δ' ὑπὲρ τῆς ἀπολελοιπυίας πράττοντα, ὑπὲρ ἧς ἀποτετιμῆσθαί φησι τὸ χωρίον, φαίνεσθαι μηδ' ὑπὲρ ἑνὸς τούτων ἀγανακτοῦντα, ἀλλ' ἡσυχίαν ἔχοντα. ταῦτ' οὐ περιφάνεια πολλή ἐστι; ταῦτ' οὐχ ὁμολογουμένη προστασία; φήσειέ γ' ἄν τις, εἰ διαλογίζοιτο ὀρθῶς ἕκαστα αὐτῶν. ὡς τοίνυν ὡμολόγει μὲν ἐκεῖνον γεωργεῖν, πρὶν γενέσθαι τὴν δίκην ἐμοὶ πρὸς αὐτὸν, ὑπὲρ δὲ τοῦ μὴ συνοικεῖν τὴν ἀδελφὴν, οὐχ ἠθέλησε ποιήσασθαι τὴν βάσανον, ἡ δὲ γεωργία ἐξεσκευάσθη μετὰ τὴν δίκην, πλὴν τῶν ἐγγείων. λάβε τὰς μαρτυρίας, καὶ ἀνάγνωθι.

Μαρτυρίαι. Ἐμοὶ τοίνυν τοσούτων ὑπαρχόντων τεκμηρίων, οὐχ ἥκιστ' αὐτὸς ἔδειξεν Ὀνήτωρ, ὅτι οὐκ ἀληθῆ ἐποιήσατο τὴν ἀπόλειψιν. ᾧ γὰρ προσῆκε χαλεπῶς φέρειν, εἰ τὴν προῖκα δοὺς, ὡς φησιν, ἀντ' ἀργυρίου χωρίον ἀμφισβητούμενον ἀπελάμβανεν, οὗτος, οὐχ ὡς διάφορος, οὐδ' ὡς ἀδικούμενος, ἀλλ' ὡς οἰκειότατος πάντων, τὴν πρὸς

ἐμὲ δίκην αὐτῷ συνηγωνίζετο. κἀμὲ μὲν συναποστερῆσαι μετ' ἐκείνου τῶν πατρῴων ἐπεχείρησε, καθ' ὅσον αὐτὸς οἷός τε ἦν, ὑφ' οὗ κακὸν οὐδ' ὁτιοῦν ἦν πεπονθώς. Ἀφόβῳ δ', ὃν ἀλλότριον εἶναι προσῆκε νομίζειν, εἴ τι τούτων ἀληθὲς ἦν, ὧν νῦν λέγουσι, καὶ τἀμὰ πρὸς τοῖς ἐκείνου περιποιεῖν ἐζήτησε, καὶ οὐ μόνον ἐνταῦθα τοῦτ' ἐποίησεν, ἀλλὰ καὶ κατεγνωσμένης ἤδη τῆς δίκης, ἀναβὰς ἐπὶ τὸ δικαστήριον, ἐδεῖτο ἱκετεύων ὑπὲρ αὐτοῦ καὶ ἐντι-
873 βολῶν, καὶ δάκρυσι κλαίων, καλάντου τιμῆσαι, καὶ τούτου αὐτὸς ἐγίγνετ' ἐγγυητής. καὶ ταῦθ' ὁμολογούμενα μέν ἐστι πολλαχόθεν. οἵ τε γὰρ ἐν τῷ δικαστηρίῳ τότε δικάζοντες, καὶ τῶν ἔξωθεν παρόντων πολλοί, συνίσασιν. ὅπως δὲ καὶ μάρτυρας ὑμῖν παρέξομαι. καί μοι λάβε ταύτην τὴν μαρτυρίαν.

Μαρτυρία. Ἔτι τοίνυν, ὦ ἄνδρες δικασταί, καὶ τεκμηρίῳ μεγάλῳ γνῶναι ῥᾴδιον, ὅτι τῇ ἀληθείᾳ συνῴκει, καὶ οὐδέπω καὶ τήμερον ἀπολέλοιπεν. αὕτη γὰρ ἡ γυνὴ, πρὶν μὲν ὡς Ἄφοβον ἐλθεῖν, μίαν ἡμέραν οὐκ ἐχήσευσεν· ἀλλὰ παρὰ ζῶντος Τιμοκράτους ἐκείνῳ συνῴκησε. νῦν δ' ἐν τρισὶν ἔτεσιν ἄλλῳ συνοικοῦσ' οὐδενὶ φαίνεται. καίτοι τῷ τοῦτο πιστὸν, ὡς τότε μὲν, ἵνα μὴ χηρεύσειε, παρ' ἀνδρὸς ὡς ἄνδρα ἐβάδιζε· νυνὶ δ', εἴπερ ὡς ἀληθῶς ἀπολέλοιπε, τοσοῦτον ἂν χρόνον χηρεύουσ' ἡνείχετο, ἔξὸν ἄλλῳ συνοικεῖν, τοῦ τε ἀδελφοῦ κεκτημένου τοσαύτην οὐσίαν, αὐτή τε ταύτην ἔχουσα τὴν ἡλικίαν; οὐκ ἔχει ταῦτ' ἀλήθειαν, ὦ ἄνδρες δικασταὶ, πιστήν· ἀλλὰ λόγοι ταῦτ' εἰσί. συνοικεῖ δ' ἡ γυνὴ φανερῶς, καὶ οὐδὲ κρύπτεναι τὸ πρᾶγμα. παρέξομαι δ' ὑμῖν Πασιφῶντος μαρτυρίαν· ὃς ἀφροστοῦσαν αὐτὴν θεραπεύων ἑώρα παρακαθήμενον Ἄφοβον ἐπὶ τούτου τοῦ ἄρχοντος, ἤδη τούτῳ ταυτησὶ τῆς δίκης εἰλημμένης. καί μοι λάβε τὴν Πασιφῶντος μαρτυρίαν.

Μαρτυρία. Ἐγὼ τοίνυν εἰδώς, ὦ ἄνδρες δικασταί, καὶ μετὰ τὴν δίκην τοῦτον εὐθὺς ἀποδεδεγμένον τὰ ἐκ τῆς οἰκίας τῆς Ἀφόβου χρήματα, καὶ κύριον τῶν τ' ἐκείνου, καὶ τῶν ἐμῶν ἁπάντων γεγε-

νημένον, καὶ συνοικοῦσαν αὐτῷ τὴν γυναῖκα σαφῶς 874
ἐπιστάμενος, τρεῖς θεραπαίνας ἐξήτησα αὐτὸν, αἳ
συνοικοῦσάν τε τὴν γυναῖκ' ᾔδεσαν, καὶ τὰ χρή-
ματα ὅτι παρὰ τούτοις ἦν, ἵνα μὴ λόγοι μόνον,
ἀλλὰ καὶ βάσανοι γίγνοιντο περὶ αὐτῶν. οὗτος δ'
ἐμοῦ προκαλεσαμένου ταῦτα, καὶ πάντων τῶν παρ-
όντων δίκαια λέγειν με ἀποφαινομένων, οὐκ ἠθέλη-
σεν εἰς τοῦτο τἀκριβὲς καταφυγεῖν, ἀλλ' ὥσπερ ἑτέ-
ρων τινῶν ὄντων περὶ τῶν τοιούτων σαφεστέρων
ἐλέγχων, ἢ βασάνων, καὶ μαρτύρων, οὔτε μάρτυ-
ρας παρεχόμενος, τὴν προῖκα ὡς ἀποδέδωκεν, οὔτ'
εἰς βασάνους ἐκδιδοὺς τὰς συνειδυίας περὶ τοῦ συν-
οικεῖν τὴν ἀδελφὴν, ὅτι ταῦτ' ἠξίουν, ὑβριστικῶς
πάνυ καὶ προπηλακιστικῶς οὐκ εἴα με αὐτῷ διαλέγε-
σθαι. τούτου γένοιτ' ἄν τις σχετλιώτερος ἄνθρω-
πος, ἢ μᾶλλον ἑκὼν τὰ δίκαια ἀγνοεῖν προσποιού-
μενος; λάβε δ' αὐτὴν τὴν πρόκλησιν καὶ ἀνα-
γίγνωσκε.

Πρόκλησις. Ὑμεῖς τοίνυν καὶ ἰδίᾳ, καὶ δημο-
σίᾳ βάσανον ἀκριβεστάτην πασῶν νομίζετε. καὶ
ὁπόταν δοῦλοι, καὶ ἐλεύθεροι παραγένωνται, δεῇ
δ' εὑρεθῆναι τὸ ζητούμενον, οὐ χρῆσθε ταῖς τῶν
ἐλευθέρων μαρτυρίαις, ἀλλὰ τοὺς δούλους βασανί-
ζοντες οὕτω ζητεῖτε τὴν ἀλήθειαν εὑρεῖν τῶν πε-
πραγμένων· εἰκότως, ὦ ἄνδρες δικασταί. τῶν μὲν
γὰρ μαρτυρησάντων ἤδη τινὲς οὐ τἀληθῆ μαρτυρῆ-
σαι ἔδοξαν· δούλων δὲ βασανισθέντων, οὐδένες πώ-
ποτ' ἐξηλέγχθησαν, ὡς οὐκ ἀληθῆ τὰ ἐκ τῆς βα-
σάνου εἶπον. οὗτος δὲ τηλικαῦτα δίκαια φυγὼν, καὶ
σαφεῖς οὕτως καὶ μεγάλους ἐλέγχους παραλιπὼν, 875
Ἄφοβον παρεχόμενος μάρτυρα καὶ Τιμοκράτην, τὸν
μὲν, ὡς ἀποδέδωκε τὴν προῖκα, τὸν δ', ὡς ἀπείλη-
φεν, ἀξιώσει πιστεύεσθαι παρ' ὑμῖν, ἀμάρτυρον
τὴν πρὸς τούτους πρᾶξιν γεγενῆσθαι προσποιούμε-
νος. τοσαύτην ὑμῶν εὐήθειαν κατέγνωκεν. ὅτι μὲν
τοίνυν οὔτ' ἀληθῆ, οὔτ' ἀληθείαις ἐοικότα λέξουσι,
καὶ ἐκ τοῦ ἐξ ἀρχῆς αὐτοὺς ὁμολογεῖν τὴν προῖκα
μὴ δοῦναι, καὶ ἐκ τοῦ πάλιν ἄνευ μαρτύρων ἀπο-

δεδωκέναι φάσκειν, καὶ ἐκ τοῦ τὸν χρόνον μὴ ἐγχωρεῖν, ἀμφισβητουμένης ἤδη τῆς οὐσίας, ἀποδοῦναι τἀργύριον, καὶ ἐκ τῶν ἄλλων ἁπάντων· ἱκανῶς ἀποδεδεῖχθαί μοι νομίζω.

ΥΠΟΘΕΣΙΣ ΤΟΥ ΠΡΟΣ ΟΝΗΤΟΡΑ ΕΞΟΥΛΗΣ ΔΕΥΤΕΡΟΥ ΛΟΓΟΥ.

Παραλελειμμένα τινὰ ἐν τῷ προτέρῳ λόγῳ διὰ τούτου προστίθησιν, ὡς καὶ αὐτὸς ἐπισημαίνεται, καὶ δὴ καὶ πρός τινας ἀντιῤῥήσεις ἵσταται. περὶ δὲ τῶν λόγων τούτων προειρήκαμεν, ὅτι πολλοὶ φασιν αὐτοὺς ὑπὸ Ἰσαίου συντεθῆναι, τοῦ ῥήτορος ἀπιστοῦντες εἶναι διὰ τὴν ἡλικίαν. οἱ δὲ γε, εἰ μὴ τοῦτο, διωρθῶσθαί γε ὑπὸ τοῦ Ἰσαίου. ἐοίκασι γὰρ τοῖς ἐκείνου λόγοις. θαυμαστὸν δ' οὐδέν, εἰ τὸν διδάσκαλον ἐμιμήσαιο, καὶ μηδέπω πρὸς τὸ τέλειον ἥκων, ἐπὶ τὸν ἐκείνου χαρακτῆρα μετῆει τέως.

---

876 ΔΗΜΟΣΘΕΝΟΥΣ

ΚΑΤΑ ΟΝΗΤΟΡΟΣ ΛΟΓΟΣ ΔΕΥΤΕΡΟΣ.

Ὁ παρέλιπον ἐν τῷ προτέρῳ λόγῳ τεκμήριον, οὐδενὸς τῶν εἰρημένων ἔλαττον, τοῦ μὴ δεδωκέναι τὴν προῖκα τούτους Ἀφόβῳ, τοῦτο πρῶτον εἰπών, μετὰ τοῦτο καὶ περὶ ὧν οὗτος ἔψευσται πρὸς ὑμᾶς, ἐξελέγχειν αὐτὸν πειράσομαι. οὗτος γὰρ, ὦ ἄνδρες δικασταί, τὸ πρῶτον ὅτε τῶν Ἀφόβου διενοεῖτο ἀμφισβητεῖν, οὐχὶ τάλαντον ἔφη τὴν προῖκ', ὥσπερ νυνὶ, ἀλλ' ὀγδοήκοντα μνᾶς δεδωκέναι, καὶ τίθησιν ὅρους, [ἀλλ'] ἐπὶ μὲν τὴν οἰκίαν, δισχιλίων· ἐπὶ δὲ τὸ χωρίον, ταλάντου, βουλόμενος μὴ μόνον τοῦτο,

ἀλλὰ κἀκείνην διασώζειν αὐτῷ. γενομένης δέ μοι τῆς δίκης πρὸς αὐτὸν, ἰδὼν, ὡς διάκεισθ' ὑμεῖς πρὸς τοὺς λίαν ἀναιδῶς ἀδικοῦντας, ἔννους γίνεται, καὶ δεινὰ πάσχειν ἡγήσατο δόξειν ἐμὲ τοσούτων χρημάτων ἀπεστερημένον, εἰ μηδ' ὁτιοῦν ἕξοιμι τῶν Ἀφόβου λαβεῖν, τοῦ τἀμὰ ἔχοντος, ἀλλ' ὑπὸ τούτου κωλυόμενος φανερὸς γενήσομαι. καὶ τί ποιεῖ; τοὺς ὅρους ἀπὸ τῆς οἰκίας ἀφαιρεῖ, καὶ τάλαντον μόνον εἶναι τὴν προῖκά φησιν, ἐν ᾧ τὸ χωρίον ἀποτετιμῆσθαι. καίτοι δῆλον, ὅτι τοὺς ἐπὶ τῆς οἰκίας ὅρους εἰ δικαίως ἔθηκε, καὶ ὄντως ἀληθεῖς, δικαίως καὶ τοὺς ἐπὶ τοῦ χωρίου τέθεικεν. εἰ δ' εὐθὺς ἀδικεῖν βουλόμενος ψευδεῖς ἔθηκεν ἐκείνους, εἰκὸς καὶ τούτους οὐκ ἀληθεῖς ὑπάρχειν. τοῦτο τοίνυν οὐκ ἐξ 877
ὧν ἐγὼ δεδήλωκα λόγων δεῖ σκοπεῖν, ἀλλ' ἐξ ὧν αὐτὸς οὗτος διεπράξατο, οὐδ' ὑφ' ἑνὸς γὰρ ἀναγκασθεὶς ἀνθρώπων, αὐτὸς ἀνεῖλε τοὺς ὅρους, ἔργῳ φανερὸν ποιήσας, ὅτι ψεύδεται. καὶ ταῦθ' ὡς ἀληθῆ λέγω, ὅτι τὸ μὲν χωρίον καὶ νῦν οὗτός φησιν ἀποτετιμῆσθαι ταλάντου· τὴν δ' οἰκίαν ὡς προσωρίσατο δισχιλίων· καὶ πάλιν, ὅτι τοὺς ὅρους ἀνεῖλε γενομένης τῆς δίκης, τοὺς εἰδότας ὑμῖν μάρτυρας παρέξομαι. καί μοι λάβε τὴν μαρτυρίαν.

Μαρτυρία. Δῆλον τοίνυν, ὅτι δισχιλίων μὲν ὡρισμένος τὴν οἰκίαν, ταλάντου δὲ τὸ χωρίον, ὡς ὀγδοήκοντα μνᾶς δεδωκὼς ἔμελλεν ἀμφισβητήσειν. μεῖζον οὖν ἄν τι γένοιτο τεκμήριον ὑμῖν, τοῦ μηδὲν ἀληθὲς λέγειν τοῦτον, ἢ εἰ φανείη μὴ ταὐτὰ νῦν λέγων τοῖς ἐξ ἀρχῆς περὶ τῶν αὐτῶν; ἐμοὶ μὲν γὰρ οὐδὲν ἂν δοκῇ τούτου μεῖζον εὑρεθῆναι. σκέψασθε τοίνυν τὴν ἀναίδειαν, ὅς γ' ἐν ὑμῖν ἐτόλμησεν εἰπεῖν, ὡς οὐκ ἀποστερεῖ με ὅσῳ πλείονος ἄξιόν ἐστι ταλάντου· καὶ ταῦτ' αὐτὸς τιμήσας οὐκ ἄξιον εἶναι πλείονος. τί γὰρ βουλόμενος δισχιλίων προσωρίσω τὴν οἰκίαν, ὅτε τὰς ὀγδοήκοντα μνᾶς ἐνεκάλεις, εἴγε τὸ χωρίον ἄξιον ἦν πλείονος, ἀλλ' οὐκ ἐπὶ τούτῳ καὶ τὰς δισχιλίας ἐτίθεις; ἢ ὅταν μέν σοι δοκῇ πάντα τὰ Ἀφόβου διασώζειν, τότε τὸ χωρίον ἔσται ταλάν-

του μόνον ἄξιον, καὶ τὴν οἰκίαν ἐν δισχιλίαις προσ-
έξεις, ἢ τε προῖξ ὀγδοήκοντα μναῖ γενήσονται, καὶ
ἀξιώσεις ἔχειν ἀμφότερα· ὅταν δέ σοι μὴ συμφέρῃ,
τάναντία πάλιν, ἡ μὲν οἰκία ταλάντου, δώτε νῦν
878 ἐγὼ ταύτην ἔχω· τοῦ δὲ χωρίου τὸ περιὸν οὐκ
ἐλάττονος ἢ δυοῖν ἄξιον, ἵν' ἐγὼ βλάπτειν τοῦτον,
οὐκ ἀποστερεῖσθαι δοκῶ. ὁρᾷς, ὡς ὑποκρίνῃ μὲν
δεδωκέναι τὴν προῖκα, φαίνῃ δὲ κατ' οὐδ' ὁντινοῦν
τρόπον δεδωκώς; τὰ γὰρ ἀληθῆ καὶ μὴ κακουργού-
μενα τῶν πραγμάτων, ἁπλῶς οἵ' ἂν ἐξ ἀρχῆς πρα-
χθῇ, τοιαῦτ' ἐστί. σὺ δὲ τοὐναντίον ἐξελέγχῃ πρά-
ξας εἰς τὴν καθ' ἡμῶν ὑπηρεσίαν. ἄξιον τοίνυν καὶ
τὸν ὅρκον, ὁποῖόν τιν' ἂν ὄμοσεν, εἴ τις ἔδωκεν,
ἐκ τούτων ἰδεῖν. ὃς γὰρ ὀγδοήκοντα μνᾶς ἔφη τὴν
προῖκ' εἶναι, εἰ τὰτ' αὐτῷ τις ἔδωκεν, ὀμόσαντα
ταῦτ' ἀληθῆ λέγειν, κομίσασθαι, τί ἐποίησεν ἄν;
ἢ δῆλον, ὅτι ὤμοσε. τί γὰρ καὶ λέγων οὐ φήσει
τότ' ἂν ὀμόσαι, νῦν γε τοιαῦτ' ἀξιῶν; οὐκοῦν ὅτι
γ' ἐπιώρκησεν ἄν, ἑαυτὸν ἐξελέγχει. νῦν γὰρ οὐκ
ὀγδοήκοντα μνᾶς, ἀλλὰ τάλαντον δεδωκέναι φησί.
τί μᾶλλον ἂν οὖν εἰκότως τις αὐτὸν ἐκεῖνα ἐπιορ-
κεῖν, ἢ τάδ' ἡγοῖτο; ἢ τίνα τις δικαίως ἂν ἔχοι
περὶ τούτου διάνοιαν, τοῦ ῥᾳδίως οὕτως ἑαυτὸν
ἐξελέγχοντος ὄντ' ἐπίορκον; ἀλλὰ νὴ Δί' ἴσως οὐχὶ
πάντ' αὐτῷ τοιαῦτα πέπρακται· οὐδὲ πανταχόθεν
δῆλός ἐστι τεχνάζων· ἀλλὰ καὶ τιμώμενος φανερὸς
γέγονεν ὑπὲρ Ἀφόβου τάλαντον, καὶ τοῦτ' αὐτὸς
ὑμῖν ἀποδώσειν ἐγγυώμενος; καίτοι σκέψασθε, ὅτι
τοῦτ' ἔστι τεκμήριον, οὐ μόνον τοῦ τὴν γυναῖκα
συνοικεῖν Ἀφόβῳ, καὶ τοῦτον οἰκείως ἔχειν, ἀλλὰ
καὶ τοῦ μὴ δεδωκέναι τὴν προῖκα. τίς γὰρ ἀνθρώ-
πων ἠλίθιός ἐστιν οὕτως, ὡς ἀργύριον δοὺς τοσοῦ-
τον, ἔπειθ' ἓν λαβὼν χωρίον ἀμφισβητούμενον εἰς
879 ἀποτίμησιν, σὺν οἷς πρότερον ἐζημίωτο, τὸν ἀδι-
κήσαντα, ὡς δίκαιόν τε ποιήσαντα, καὶ τοῦ τῆς
δίκης ὀφλήματος προσεγγυήσασθαι; οὐδέν' οἶμαι.
καὶ γὰρ οὐδὲ λόγον τὸ πρᾶγμ' ἔχον ἐστί, τὸν αὐ-
τὸν αὑτῷ μὴ δυνάμενον κομίσασθαι τάλαντον, τοῦ-

τον ἄλλῳ τινὶ φάσκειν ἀπιστεῖσθαι, καὶ ταῦτ' ἐγγυᾶσθαι. ἀλλὰ καὶ ἀπ' αὐτῶν τούτων ἐστὶ δῆλον, ὅτι τὴν μὲν προῖκα οὐ δέδωκεν, ἀντὶ δὲ πολλῶν χρημάτων τῶν ἐμῶν οἰκεῖος ὢν Ἀφόβῳ, ταῦτ' ἀπετιμᾶτο, κληρονόμον τῶν ἐμῶν τὴν ἀδελφὴν μετ' ἐκείνου κατασκῆσαι βουλόμενος· εἶτα νῦν παρακρούσασθαι ζητεῖ, καὶ φενακίζει, λέγων, ὡς πρότερον τοὺς ὅρους ἔστησεν, ἢ ἐκεῖνον τὴν δίκην ὄφλειν. οὐ πρότερόν γε, ἢ παρὰ σοί, εἴγε νῦν ἀληθῆ λέγεις. δῆλον γάρ, ὅτι καταγνοὺς ἀδικίαν αὐτοῦ, ταῦτ' ἐποίεις. εἶτα καὶ γελοῖον τοῦτο λέγειν, ὥσπερ οὐκ εἰδότων ἡμῶν, ὅτε πάντες οἱ τὰ τοιαῦτ' ἀδικοῦντες σκόπουσι, τί λέξουσιν. οὐδεὶς δὲ πώποτ' ὤφλε σιωπῶν, οὐδ' ἀδικεῖν ὁμολογῶν. ἀλλ' ἐπειδὰν, οἶμαι, μηδὲν ἀληθὲς λέγων ἐξελεγχθῇ, τότε γιγνώσκεται, ὁποῖός ἐστιν. ὅπερ καὶ οὗτος ἔμοιγε δοκεῖ πάσχειν. ἐπεὶ, φέρε, πῶς ἐστὶ δίκαιον, ἐὰν μὲν πλείονος, πλεῖον, ἐὰν δὲ ἐλάττονος, ἔλαττον; ἢ πῶς ἐστὶ δίκαιον, τῆς ἀδελφῆς τῆς σῆς μηδέπω καὶ τήμερον ἄλλῳ συνοικούσης, μηδ' ἀπηλλαγμένης Ἀφόβου, μηδὲ τὴν προῖκα δεδωκότος τούτῳ σοῦ, μηδ' ὑπὲρ τούτων εἰς βάσανον, μηδ' εἰς ἄλλο δίκαιον μηδὲν καταφυγεῖν ἐθέλοντος, ἅτι σὺ στῆσαι φῄς ὅρους, σὸν εἶναι τὸ χωρίον; ἐγὼ μὲν οὐδαμῶς οἶμαι. τὴν γὰρ ἀληθειαν σκεπτέον, οὐχ ἃ τις ἑαυτῷ παρεσκεύασεν ἐξεπίτηδες εἰς τὸ λέγειν τι δοκεῖν, ὥσπερ ὑμεῖς. ἔπειτα τὸ δεινότατον· εἰ καὶ δεδωκότες ἦτε ὡς μάλιστα τὴν προῖκα, ἣν οὐ δεδώκατε, τίς ὁ τούτων αἴτιος; οὐχ ὑμεῖς, ἐπεὶ εἰς ταμιεῖ' ἔβητε; οὐχ ὅλοις ἔτεσι πρότερον θέκα ταμιεῖ λαβὼν εἶχεν ἐκεῖνος, ὧν ὤφλε τὴν δίκην, ἢ κηδεστὴν σοι γενέσθαι; ἢ σὲ μὲν δεῖ κολασθῆναι πάντα, τὸν δὲ καὶ καταδικασάμενον, καὶ δι' ὀρφανίαν ἠδικημένον, καὶ προικὸς ἀληθινῆς ἀπεστερημένον, οὐ μόνον ἀνθρώπων οὐδὲ τῆς ἐπωβελίας ἄξιον ἦν κινδυνεύειν, ἠναγκάσθαι τοιαῦτα παθεῖν, κεκομισμένον μηδ' ὁτιοῦν, καὶ ταῦτ' ἐθέλοντα ποιεῖν ὑμῖν αὐτοῖς, εἴ τι τῶν δεόντων ἐβούλεσθε πράττειν;

ΥΠΟΘΕΣΙΣ ΤΟΥ ΠΡΟΣ ΖΗΝΟΘΕΜΙΝ ΠΑΡΑΓΡΑΦΙΚΟΥ ΛΟΓΟΥ.

Δανεισάμενος παρὰ Λήμωνος, ἑνὸς τῶν Δημοσθένους συγγενῶν, ἔμπορός τις, Πρῶτος ὄνομα, ἐπρίατο τοῦ ἀργυρίου σῖτον ἐν Συρακούσαις· καὶ τοῦτον ἐπόμισιν εἰς Ἀθήνας ἐπὶ νεώς, ἧς Ἡγέστρατος ἐναυκλήρει. Ἡγέστρατος δὲ καὶ Ζηνόθεμις, πρὸς ὃν ἐστιν ἡ παραγραφὴ, Μασσαλιῶται μὲν ἦσαν τὸ γένος, κακούργημα δὲ τοιοῦτον ἐν Συρακούσαις ἐκα-
881 κούργησαν, ὡς ὁ ῥήτωρ φησίν. ἐδανείσαντο χρήματα. ταῦτα δὲ εἰς μὲν τὴν ναῦν οὐκ ἐνέθεντο, λάθρα δὲ εἰς τὴν Μασσαλίαν ἀπέστειλαν, ἀποστερήσαι τοὺς δανείσαντας βεβουλευμένοι. ἐπειδὴ γὰρ ἐγέγραπτο ἐν τῷ συμβολαίῳ, εἰ πάθοι τι ἡ ναῦς, μὴ ἀπαιτεῖσθαι αὐτοὺς τὰ χρήματα, ἐσκέψαντο καταδῦσαι τὴν ναῦν. νύκτωρ οὖν ἐν τῷ πλῷ κατελθὼν ὁ Ἡγέστρατος, διέκοπτε τοῦ πλοίου τὸ ἔδαφος. φωραθεὶς δὲ καὶ φεύγων τοὺς ἐπιβάτας, εἰς τὴν θάλασσαν εἰσπίπτει, καὶ παραχρῆμα ἀπόλλυται. ὁ τοίνυν Ζηνόθεμις, ὁ κοινωνὸς, ὡς φησιν ὁ ῥήτωρ, τοῦ Ἡγεστράτου, μόλις σωθεὶσης εἰς Ἀθήνας τῆς νεώς, ἠμφισβήτει τοῦ σίτου, λέγων εἶναι τὸν σῖτον Ἡγεστράτου, ἐκεῖνον δὲ παρ' ἑαυτῷ δανείσασθαι χρήματα. ἐνιστάντων δὲ αὐτῷ τοῦ τε Πρώτου καὶ τοῦ Λήμωνος, ἀμφοτέροις ἔλαχε δίκην ἐμπορικήν. καὶ τὸν Πρῶτον ἐκ ἐρήμης ἑλὼν ἐκάντα, ὡς φησι Δημοσθένης, καὶ συγκακουργοῦντα, εἰσάγει καὶ τὸν Λήμωνα δεύτερον εἰς τὸ δικαστήριον. ὁ δὲ παραγράφεται μὴ εἰσαγώγιμον εἶναι τὴν δίκην, νόμον παρεχόμενος τὸν διδόντα τοῖς ἐμπόροις τας δίκας εἶναι περὶ τῶν Ἀθήναζε καὶ τῶν Ἀθήνησιν συμβολαίων. Ζηνοθέμιδι δὲ φησι μηδὲν συμβόλαιον εἶ-

ναι πρὸς αὐτόν. καὶ ὁ μὲν ἀγὼν ἐστι παραγραφικὸς, ὁ δὲ λόγος, ὡς τῆς εὐθυδικίας τοῦ πράγματος εἰσηγμένης, οὕτως εἴρηται περὶ τοῦ μὴ Ζηνοθέμιδος εἶναι τὸν σῖτον, ἀλλὰ τοῦ Πρύτου, ᾧ Δήμων ἐδάνεισε τὸ ἀργύριον. οὐ γὰρ βούλεται δοκεῖν ῥήματι τοῦ νόμου μόνον ἰσχυρίζεσθαι κατὰ τὸ πρᾶγμα ἀδικῶν, ἀλλὰ δείκνυσιν, ὡς θαῤῥεῖ μὲν καὶ τῇ 882
εὐθείᾳ· ἐκ περιουσίας δὲ αὐτῷ καὶ παραγραφὴν ὁ νόμος δίδωσι.

ΔΗΜΟΣΘΕΝΟΥΣ

ΠΑΡΑΓΡΑΦΗ ΠΡΟΣ ΖΗΝΟΘΕΜΙΝ.

Ἄνδρες δικασταὶ, βούλομαι παραγεγραμμένος μὴ εἰσαγώγιμον εἶναι τὴν δίκην, περὶ ὧν νόμων πρῶτον εἰπεῖν, καθ' οὓς παρεγραψάμην. οἱ νόμοι κελεύουσιν, ὦ ἄνδρες δικασταὶ, τὰς δίκας εἶναι τὰς ναυκλήρους, καὶ τοῖς ἐμπόροις τῶν Ἀθήναζε, καὶ τῶν Ἀθήνηθεν συμβολαίων, καὶ περὶ ὧν ἂν ὦσι συγγραφαί. ἂν δέ τις παρὰ ταῦτα δικάζηται, μὴ εἰσαγώγιμον εἶναι τὴν δίκην. τούτῳ τοίνυν Ζηνοθέμιδι πρὸς μὲν ἐμὲ ὅτι οὐδὲν ἦν συμβόλαιον, οὐδὲ συγγραφὴ, καὶ αὐτὸς ὁμολογεῖ ἐν τῷ ἐγκλήματι· δανεῖσαι δὲ φησιν Ἡγεστράτῳ τῷ ναυκλήρῳ. τούτου δὲ ἀπολομένου ἐν τῷ πελάγει, ἡμᾶς τὸ ναῦλον ἀφαιρεῖσθαι, καὶ τοῦτ' ἐστὶ τὸ ἔγκλημα. ἐκ δὲ τοῦ αὐτοῦ λόγου τήν τε δίκην οὐκ εἰσαγώγιμον οὖσαν μαθήσεσθε, καὶ τὴν ὅλην ἐπιβουλὴν, καὶ πονηρίαν τουτουὶ τοῦ ἀνθρώπου ὄψεσθε. δέομαι δ' ὑμῶν ἁπάντων, ὦ ἄνδρες δικασταὶ, εἴπερ ἄλλῳ τινὶ πώποτε πράγματι τὸν νοῦν προσείχετε, καὶ τούτῳ προσέχειν. ἀκούσεσθε γὰρ ἀνθρώπου τόλμαν, καὶ πονηρίαν οὐ τὴν τυχοῦσαν, ἅπερ ἐγὼ τὰ πεπραγμένα αὐτῷ 883
πρὸς ὑμᾶς πολλάκις εἰπεῖν δυνηθῶ. οἶομαι δὲ. Ζη-

νόθεμις γὰρ οὑτοσὶ, ὦ ἄνδρες δικασταὶ, ὢν ὑπηρέτης Ἡγεστράτου τοῦ ναυκλήρου, ὃν καὶ αὐτὸς ἔγραψεν ἐν τῷ ἐγκλήματι, ὡς ἐν τῷ πελάγει ἀπώλετο· πῶς δ', οὐ προσέγραψεν· ἀλλ' ἐγὼ φράσω· ἀδίκημα τοιουτονὶ μετ' ἐκείνου συνεσκευάσατο. χρήματα ἐν ταῖς Συρακούσαις ἐδανείζοντο οὑτοσὶ καὶ ἐκεῖνος. ὡμολόγει δ' ἐκεῖνος μὲν πρὸς τοὺς τούτῳ δανείζοντας, εἴ τις ἔροιτο, ἐνεῖναι σῖτον ἐν τῇ νηῒ τούτῳ πολύν· οὑτοσὶ δὲ, πρὸς τοὺς ἐκείνῳ, τὸν γόμον οἰκεῖον ἔχειν αὐτὸν τῆς νεώς. ὢν δὲ ὁ μὲν ναύκληρος, ὁ δὲ ἐπιβάτης, ἐπιστεύοντο εἰκότως, ἃ περὶ ἀλλήλων ἔλεγον. λαμβάνοντες δὲ τὰ χρήματα, οἴκαδε ἀπέστελλον εἰς τὴν Μασσαλίαν, καὶ οὐδὲν εἰς τὴν ναῦν εἰσέφερον. οὐσῶν δὲ τῶν συγγραφῶν, ὥσπερ εἰώθασιν ἅπασαι, σωθείσης τῆς νεὼς ἀποδοῦναι τὰ χρήμαθ', ἵν' ἀποστερήσαιεν τοὺς δανείσαντας, τὴν ναῦν καταδῦσαι ἐβουλεύσαντο. ὁ μὲν οὖν Ἡγέστρατος, ὡς ἀπὸ τῆς γῆς ἀπῆραν δυεῖν ἢ τριῶν ἡμερῶν πλοῦν, καταβὰς τῆς νυκτὸς εἰς κοίλην ναῦν, διέκοπτε τοῦ πλείου τὸ ἔδαφος. οὑτοσὶ δ', ὡς οὐδὲν εἰδὼς, ἄνω μετὰ τῶν ἄλλων ἐπιβατῶν διέτριβε. φόφου δὲ γενομένου, αἰσθάνονται οἱ ἐν τῷ πλοίῳ, ὅτι κακόν τι ἐν κοίλῃ νηῒ γίνεται, καὶ βοηθοῦσι κάτω. ὡς δ' ἡλίσκετο ὁ Ἡγέστρατος, καὶ δίκην δώσειν ὑπελάμβανε, φεύγει· καὶ ἐκδιωκόμενος, ῥίπτει ἑαυτὸν εἰς τὴν θάλατταν. διαμαρτὼν δὲ τοῦ λέμβου διὰ τὸ νύκτα εἶναι, ἀπεπνίγη. ἐκεῖνος μὲν οὖν οὕτως, ὥσπερ ἄξιος ἦν, κακὸς κακῶς ἀπώλετο, ἃ
884 τοὺς ἄλλους ἐπεβούλευσε ποιῆσαι, ταῦτα παθὼν αὐτός. οὑτοσὶ δ' ὁ κοινωνὸς αὐτοῦ καὶ συνεργὸς τὸ μὲν πρῶτον εὐθὺς ἐν τῷ πλοίῳ παρὰ τἀδικήματα, ὡς οὐδὲν εἰδὼς, ἀλλ' ἐκπεπληγμένος καὶ αὐτὸς, ἔπειθε τὸν πρωρέα καὶ τοὺς ναύτας εἰς τὸν λέμβον ἐμβαίνειν, καὶ ἐκλείπειν τὴν ναῦν τὴν ταχίστην, ὡς ἀνελπίστου τῆς σωτηρίας οὔσης, καὶ καταδυσομένης τῆς νεὼς αὐτίκα μάλα, ἵν', ὅπερ διενοήθησαν, τοῦτ' ἐπιτελεσθείη, καὶ ἡ ναῦς ἀπόλοιτο, καὶ τὰ συμβόλαια ἀποστερήσαιεν. ἀποτυχὼν δὲ τούτου, καὶ τοῦ

παρ' ἡμῶν ἐμπλέοντος, ἐναντιωθέντος, καὶ τοῖς ναύταις μισθους, εἰ διασώσαιεν τὴν ναῦν, μεγάλους ἐπαγγειλαμένου, σωθείσης εἰς Κεφαληνίαν τῆς νεώς, διὰ τοὺς θεοὺς μάλιστά γε, εἶτα καὶ διὰ τὴν τῶν ναυτῶν ἀρετὴν, πάλιν μετὰ τῶν Μασσαλιωτῶν, τῶν τοῦ Ἡγεστράτου πολιτῶν, μὴ καταπλεῖν Ἀθήναζε τὸ πλοῖον ἔπραττε, λέγων, ὡς αὐτός τε καὶ τὰ χρήματ' ἐκεῖθέν ἐστι, καὶ ὁ ναύκληρος εἴη, καὶ οἱ δεδανεικότες Μασσαλιῶται. ἀποτυχὼν δὲ καὶ τούτου, καὶ τῶν ἀρχόντων τῶν ἐν τῇ Κεφαληνίᾳ γνόντων Ἀθήναζε την ναῦν καταπλεῖν, ὅθενπερ ἀνήχθη· ὃν οὐδ' ἂν εἰς ἐλθεῖν ᾤετο δεῦρο τολμῆσαι, τοιαῦτα γε ἐσκευωρημένον καὶ πεποιηκότα, οὗτος, ὦ ἄνδρες Ἀθηναῖοι, τοσοῦτον ὑπερβέβληκεν ἀναιδείᾳ καὶ τόλμῃ, ὥστ' οὐκ ἐλήλυθε μόνον, ἀλλὰ καὶ τοῦ σίτου τοῦ ἡμετέρου ἀμφισβητήσας ἡμῖν, δίκην προσείληχε· νὴ οὖν πότ' ἐστὶ τὸ αἴτιον, καὶ τῷ πότ' ἐπηρμένος οὗτος, καὶ ἐλήλυθε, καὶ τὴν δίκην εἴληχεν, ἐγὼ ὑμῖν ἐρῶ, ἄνδρες δικασταί, ἀχθόμενος μὲν νὴ τὸν Δία καὶ θεοὺς, ἀναγκαζόμενος δέ. ἔστιν ἐργαστήρια μοχθηρῶν ἀνθρώπων συνεστηκότων ἐν τῷ Πειραιεῖ· οὓς οὐδ' ὑμεῖς ἀγνοήσαιτε ἰδόντες. ἐκ τούτων ἦν, ἡνίχ' οὗτος ἔπραττεν, ὅπως ἡ ναῦς μὴ καταπλευσεῖται δεῦρο, πρεσβευτὴν ἐκ βουλῆς τινα λαμβάνομεν γνώριμον οὑτωσί· ὅτι ὃ ἦν τοιοῦτος οὐκ εἰδότες, ἀτύχημα οὐδὲν ἔλαττον, εἰ οἷόν τ' εἰπεῖν, ἀτυχήσαντες, ἢ τό γε ἐξαρχῆς πονηροῖς ἀνθρώποις συμμῖξαι. οὗτος ὁ πεμφθεὶς ὑφ' ἡμῶν, Ἀριστοφῶν ὄνομα αὐτῷ, ὃς καὶ τὰ τοῦ Μικκαλίωνος πράγματα ἐσκευώρηται, (ταῦτα γὰρ νῦν ἀκούομεν) ἠργολάβηκεν ἑαυτὸν, καὶ κατεπήγγελται τουτωΐ. καὶ ἆλως ἐστὶν ὁ πάντα πράττων οὗτος. ὃδὶ δὲ ἅμενος δέδεκται ταῦτα. ὡς γὰρ διήμαρτε τοῦ διαφθαρῆναι τὸ πλοῖον, οὐκ ἔχων ἀποδοῦναι τὰ χρήματα τοῖς δανείσασι· πῶς γὰρ, ἄγε ἐξ ἀρχῆς μὴ ἐνέθετο, ἀντιποιεῖται τῶν ἡμετέρων, καὶ φησὶ τῷ Ἡγεστράτῳ τῷ ἐπὶ τούτῳ τῷ σίτῳ δεδανεικέναι, ὃν ὁ παρ' ἡμῶν ἐπιπλέων ἐπρίατο. εἰ δὲ δανείσται τὸ ἐξαρχῆς ἐξη-

πατημένοι, ὁρῶντες ἑαυτοῖς ἀντὶ τῶν χρημάτων ἄνθρωπον πονηρὸν χρήστην, ἄλλο δ' οὐδέν, ἐλπίδας ἔχοντες, ὑπὸ τούτου παρακρουσθέντων ὑμῶν, ἐκ τῶν ἡμετέρων ἀπολήψεσθαι τὰ ἑαυτῶν, ὃν ἴσασι ψευδόμενον ταῦτα καθ' ἡμῶν, τούτῳ συνδικεῖν ἀναγκάζονται τοῦ συμφέροντος εἵνεκα τοῦ ἑαυτῶν. τὸ μὲν οὖν πρᾶγμα, ὑπὲρ οὗ τὴν ψῆφον οἴσετε, ὡς εἰπεῖν ἐν κεφαλαίῳ, τοιοῦτόν ἐστι. βούλομαι δὲ τοὺς μάρτυρας ὧν λέγω πρῶτον ὑμῖν παρασχόμενος, μετὰ ταῦτα δὴ καὶ τἄλλα δεδάσκειν. καί μοι λέγε τὰς μαρτυρίας.

886 *Μαρτυρίαι.* Ἐπειδὴ τοίνυν ἀφίκετο θεῦρο τὸ πλοῖον, γνόντων τῶν Κεφαλήνων, ἀντιπράττοντος τούτου, ὅθεν ἐξέπλευσε τὸ πλοῖον, ἐνταῦθα καὶ καταπλεῖν αὐτό· τὴν μὲν ναῦν οἱ ἐπὶ τῇ νηῒ δεδανεικότες ἐνθένδε εὐθέως εἶχον. τὸν δὲ σῖτον ὁ ἡγοράσθως εἶχεν. ἦν δ' οὗτος ὁ ἡμῖν τὰ χρήματ' ὀφείλων. μετὰ ταῦτα οὗτος ἦκεν ἔχων τὸν παρ' ἡμῶν πεμφθέντα πρεσβευτήν, τὸν Ἀριστοφῶντα. καὶ ἠμφισβήτει τοῦ σίτου, φάσκων Ἡγεστράτῳ δεδανεικέναι. τί λέγεις, ἄνθρωπε; εὐθέως ὁ Πρῶτος (τοῦτο γὰρ ἦν τοὔνομα τῷ τὸν σῖτον εἰσαγαγόντι, τῷ τὰ χρήματ' ἡμῖν ὀφείλοντι,) σὺ χρήματα δέδωκας Ἡγεστράτῳ, μεθ' οὗ τοὺς ἄλλους ἐξηπάτηκας, ὅπως δανείσηται, καίτοι πολλάκις λέγοντας, ὅτι τοῖς προεμένοις ἀπολεῖται τὰ χρήματα; σὺ οὖν ταῦτ' ἀκούων, αὐτὸς ἂν προήκω; ἔφη, καὶ ἀναιδὴς ἦν· οὐκ οὖν εἰ καὶ τὰ μάλιστα ἀληθῆ λέγεις, τῶν παρόντων τις ὑπέλαβεν, ὁ σὸς κοινωνὸς καὶ πολίτης, ὁ Ἡγέστρατος, ὡς ἔοικεν, ἐξηπάτηκέ σε, καὶ ὑπὲρ τούτων αὐτὸς αὑτῷ θανάτου τιμήσας ἀπόλωλε. καὶ ὅτι γ', ἔφη τις τῶν παρόντων, ἁπάντων ἐστὶ συνεργὸς οὗτος ἐκείνῳ, σημεῖον ὑμῖν ἐρῶ. πρὸ γὰρ τοῦ διακόπτειν ἐπιχειρῆσαι τὴν ναῦν, τίθενται πρός τινα τῶν συμπλεόντων οὗτος καὶ Ἡγέστρατος βιβλίον συγγραφήν. καίτοι εἰ μὲν εἰς πίστιν δέδωκας, τί πρὸ τοῦ κακουργήματος ἂν τὰ βέβαια ἐποιοῦ; εἰ δ' ἀπιστῶν ἐτύγχανες, τί οὐχ, ὥσπερ οἱ ἄλλοι, τὰ

δίκαια ἐλάμβανες ἐν τῇ γῇ; τί ἂν τὰ πολλὰ λέγοι τις; ἦν γὰρ οὐδ' ὁτιοῦν πλέον ἡμῖν ταῦτα λέγουσιν. ἀλλ' ἀντείχετο τοῦ σίτου. ἐξῆγεν αὐτὸν ὁ Πρῶτος, 887
καὶ ὁ κοινωνὸς τοῦ Πρώτου, Φέρτατος. οὗτοσὶ δ' οὐκ ἐξήγετο. σὺδ' ἂν ἔφη διαρρήδην ὑπ' οὐδενὸς ἐξαχθῆναι ἂν, εἰ μὴ αὐτὸν ἐγὼ ἐξάξω. μετὰ ταῦτα προὐκαλεῖτο ὁ Πρῶτος αὐτὸν καὶ ἡμεῖς ἐπὶ τὴν ἀρχὴν τὴν τῶν Συρακουσίων. κἂν μὲν ἐωνημένος τὸν σῖτον ἐκεῖνος φαίνηται, καὶ τὰ τέλη κείμενα ἐκείνῳ, καὶ τὰς τιμὰς ὁ διαλύων ἐκεῖνος, τοῦτον πονηρὸν ὄντα, ἠξιοῦμεν ζημιοῦσθαι. εἰ δὲ μή, καὶ τὰ διάφορα ἀπολαβεῖν, καὶ τάλαντον προσλαβεῖν, καὶ τοῦ σίτου ἀφιστάμεθα. ταῦτ' ἐκείνου προκαλουμένου καὶ λέγοντος, καὶ ἡμῶν, οὐδὲν ἦν πλέον· ἀλλ' ἦν αἵρεσις, ἢ τοῦτον ἐξάγειν ἡμᾶς, ἢ ἀπολωλεκέναι σωθέντα καὶ παρόντα τὰ ἡμέτερ' αὐτῶν. ὃ γὰρ αὖ Πρῶτος διεμαρτύρετο ἐξάγειν βεβαιοῦν ἀναπλεῖν ἐθέλειν εἰς τὴν Σικελίαν. εἰ δὲ ταῦτ' ἐθέλοντος αὐτοῦ προησόμεθ' ἡμεῖς τούτῳ τὸν σῖτον, οὐδὲν αὐτῷ μέλειν. καὶ ὅτι ταῦτ' ἀληθῆ λέγω, καὶ οὔτ' ἂν ἐξαχθῆναι ἔφη, εἰ μὴ ὑπ' ἐμοῦ, οὔτε ἃ προὐκαλεῖτο περὶ τοῦ ἀναπλεῖν ἐδέχετο, ἔν τε τῷ πλοίῳ τὴν συγγραφὴν ἔθετο, λέγε τὰς μαρτυρίας.

Μαρτυρίαι. Ἐπειδὴ τοίνυν οὔτ' ἐξαγεσθαι ἤθελεν ὑπὸ τοῦ Πρώτου, οὔτ' εἰς τὴν Σικελίαν ἀναπλεῖν ἐπὶ τὰ δίκαια, προειδώς τε ἅπαντα ἐφαίνετο, ἃ ὁ Ἡγέστρατος ἐκακούργει, λοιπὸν ἦν ἡμῖν τοῖς ἐνθένδε μὲν πεποιημένοις τὸ συμβόλαιον, παρειληφόσι δὲ τὸν σῖτον παρὰ τοῦ δικαίως ἐκεῖ πριαμένου, ἐξάγειν τοῦτον. τί γὰρ ἂν καὶ ἄλλο ἐποιοῦμεν; οὕτω γὰρ τοῦτό γε οὐδεὶς ἡμῶν τῶν κοινωνῶν ὑπέλαβεν, ὡς 888
ὑμεῖς γνώσεσθέ ποτ', εἶναι τούτου τὸν σῖτον, ὃν καταλιπεῖν οὗτος ἔπειθε τοὺς ναύτας, ὅπως ἀπόλοιτο τοῦ πλοίου καταδύντος. ὃ καὶ μέγιστόν ἐστι σημεῖον τοῦ μηδὲν προσήκειν αὐτῷ. τίς γὰρ ἂν τὸν ἑαυτοῦ σῖτον ἔπειθε προΐεσθαι τοὺς σώζειν βουλομένους; ἢ τίς οὐκ ἂν ἔπλει, δεξάμενος τὴν πρόσλησιν εἰς τὴν Σικελίαν, οὗ ταῦτα ἦν ἐλέγξαι καθαρῶς. καὶ μὴν

ἀλλὰ ταῦτ' ἐμέλλομεν ὑμῶν καταγνώσεσθαι, ὡς εἰσαγώγιμον τοῦτῳ ψηφιεῖσθε τὴν δίκην περὶ τούτων τῶν πραγμάτων, ἃ κατὰ πολλοὺς τρόπους οὗτος ἔπραττεν, ὅπως μὴ εἰσαγώγιμα δεῦρ' ἔσται· πρῶτον μέν, ὅτε αὐτὰ κατάλιπεῖν τοὺς ναύτας ἔπειθεν· εἶθ' ὅτ' ἐν Κεφαλληνίᾳ μὴ δεῦρο πλεῖν τὴν ναῦν ἔπραττε. πῶς γὰρ οὐκ αἰσχρὸν καὶ δεινὸν ἂν γένοιτο, εἰ Κεφαλλῆνες μὲν, ὅπως τοῖς Ἀθηναίοις σωθῇ τὰ χρήματα, δεῦρο πλεῖν τὴν ναῦν ἔκριναν, ὑμεῖς δ', ὄντες Ἀθηναῖοι, τὰ τῶν πολιτῶν τοῖς καταποντίσαι βουληθεῖσι δοῦναι γνοίητε; καὶ ἃ μὴ καταπλεῖν ὅλως οὗτος δεῦρο ἔπραττε, ταῦτ' εἰσαγώγιμα τούτῳ ψηφίσασθε; μὴ δῆπου, ὦ Ζεῦ καὶ θεοί. λέγε δή μοι, τί παραγέγραμμαι.

Παραγραφή. Λέγε δή μοι τὸν νόμον.

Νόμος. Ὅτι μὲν τοίνυν δικαίως ἐκ τῶν νόμων παρεγραψάμην, μὴ εἰσαγώγιμον εἶναι τὴν δίκην, ἱκανῶς οἶμαι δεδεῖχθαι. τέχνην δ' ἀκούσεσθε τοῦ σοφοῦ τοῦ ταῦτα πάντα συντεταχότος, τοῦ Ἀριστοφῶντος. ὡς γὰρ ἐκ τῶν πραγμάτων ἁπλῶς οὐδὲν ἑώρων δίκαιον αὐτοῖς ἐνὸν, ἐπικηρυκεύονται τῷ Πρώτῳ, καὶ πείθουσι τὸν ἄνθρωπον ἐνδοῦναι τὰ πράγματ' 389 αὐτοῖς· πράττοντες μὲν, ὡς ἔοικε, καὶ ἐξ ἀρχῆς τοῦτο, ὡς ἡμῖν νυνὶ φανερὸν γέγονεν, οὐ δυνάμενοι δὲ πεῖσαι. ὁ γὰρ ἄνθρωπος ὁ Πρῶτος, ἕως μὲν ᾤετο τὸν σῖτον κέρδος ἐλθόντα ποιήσειν, ἀντείχετο τούτου καὶ μᾶλλον ἠρεῖτο αὐτός τε κερδᾶναι, καὶ ἡμῖν τὰ δίκαια ἀποδοῦναι, ἢ κατακοινωνήσας τούτοις τῆς μὲν ὠφελείας τούτους ποιῆσαι μερίτας, ἡμᾶς δ' ἀδικῆσαι. ὡς δὲ δεῦρο ἤκοντος αὐτοῦ, καὶ περὶ ταῦτα πραγματευομένου, ἐπανῆκεν ὁ σῖτος, ἄλλην εὐθέως ἔλαβε γνώμην. καὶ ἅμα· εἰρήσεται γὰρ, ὦ ἄνδρες Ἀθηναῖοι, πᾶσα πρὸς ὑμᾶς ἡ ἀλήθεια· καὶ ἡμεῖς οἱ δεδανεικότες προσεκρούομεν αὐτῷ, καὶ πικρῶς εἴχομεν, τῆς τε ζημίας ἐφ' ἡμᾶς ἰούσης τῆς ἐπὶ τὸν σῖτον, καὶ συκοφάντην ἀντὶ χρημάτων αἰτιώμενοι τοῦτον ἡμῖν κεκομικέναι ἐκ τούτων, οὐδὲ φύσει χρηστὸς ὢν ἄνθρωπος φιλονότι, ἐπὶ τούτους ἀποκλίνει,

καὶ συγχωρεῖ τὴν δίκην ἔρημον ὄφλειν, ἣν οὗτος αὐτῷ λαγχάνει τότε, ὅτε οὔπω ταῦτα ἐφρόνουν. εἰ μὲν γὰρ ἀφῆκε τὸν Πρῶτον, ἐξελήλεγκτ' ἂν εὐθέως ἡμᾶς συκοφαντῶν· ὄφλειν δὲ παρὼν ἐκεῖνος οὐ συνεχώρει, ἵν' ἐᾶν μὲν αὐτῷ ποιῶσιν ἃ ὡμολογήκασιν· εἰ δὲ μή, τὴν ἔρημον ἀντιλάχῃ. ἀλλὰ τί ταῦτα; εἰ μὲν γὰρ ἃ γέγραφεν οὗτος εἰς τὸ ἔγκλημα, ἐποίει, οὐκ ὄφλειν ἂν δίκην δικαίως, ἀλλ' ἀποθανεῖν ὁ Πρῶτος ἔμοιγε δοκεῖ. εἰ γὰρ ἐν κακοῖς καὶ χειμῶνι τοσοῦτον οἶνον ἔπινεν, ὥστε ὅμοιον εἶναι μανίᾳ, τί οὐκ ἄξιος ἦν παθεῖν; ἢ εἰ γράμματ' ἔκλεπτεν, ἢ ὑπανέῳγεν; ἀλλὰ ταῦτὰ μὲν αὐτοὶ πρὸς ἑαυτοὺς ὑμεῖς ὅπως ποτὲ ἔχῃ διακρινεῖσθε. τῇ δ' ἐμῇ δίκῃ μηδὲν ἐκείνης πρόσ- 890
ῃγε. εἴ τί σε ἠδίκησεν ὁ Πρῶτος ἢ λέγων, ἢ ποιῶν, ἔχεις, ὡς ἔοικε, δίκην. οὐδεὶς ἡμῶν ἐκώλυσεν, οὐδὲ νῦν παραιτεῖται. εἰ δὲ σεσυκοφάντηκάς, οὐ πέρι-ργαζόμεθα νὴ Δία, ἀλλ' ἐκποδών ἐστιν ἄνθρωπος. διά γε ὑμᾶς, ἵνα τάς τε μαρτυρίας τὰς ἡμετέρας λίπῃ, καὶ νῦν ὑμεῖς, ὅ, τι ἂν βούλησθε, λέγητε κατ' αὐτοῦ. εἰ μὴ γὰρ δὶ ὑμῶν ἔρημος ἐγίγνετο ἡ δίκη, ἅμα ἂν αὐτὸν προσεκαλοῦ, καὶ κατηγγύας πρὸς τὸν πολέμαρχον. καὶ εἰ μὲν κατέστησέ σοι τοὺς ἐγγυητὰς, μένειν ἠνάγκαζεν ἂν, ἢ σὺ παρ' ὧν λήψει δίκην, ἑτοίμους εἶχες. εἰ δὲ μὴ κατέστησεν, εἰς τὸ οἴκημα ἂν ἦει. νῦν δὲ κοινωσάμενοι τὸ πρᾶγμα, ὑ μὲν, διὰ σοῦ τὴν γεγονυῖαν ἔκδειαν οὐκ ἀποδώσειν ἡμῖν οἴεται· σὺ δ' ἐκείνου κατηγορῶν τῶν ἡμετέρων κύριος γενήσεσθαι. τεκμήριον δέ· ἐγὼ μὲν γὰρ αὐτὸν κλητεύσω· σὺ δ' οὔτε κατηγγύησας, οὔτε νῦν κλητεύσεις. ἔτι τοίνυν ἑτέρα τις ἐστὶν ἐλπὶς αὐτοῖς τοῦ παρακρούσεσθαι, καὶ φενακιεῖν ὑμᾶς. αἰτιάσονται Δημοσθένην. καὶ ἐκείνῳ ἐμὲ πιστεύοντα φήσουσιν ἐξάγειν τοῦτονὶ, ὑπολαμβάνοντες τῷ ῥήτορα καὶ γνώριμον εἶναι ἐκεῖνον, πιθανὴν ἔχειν τὴν αἰτίαν. ἐμοὶ δ' ἐστὶν, ὦ ἄνδρες Ἀθηναῖοι, Δημοσθένης οἰκεῖος γένει. καὶ πάντας ὑμῖν ὄμνυμι τοὺς θεοὺς, ἢ μὴν ἐρεῖν τἀληθῆ. προσελθόντος δ' αὐτῷ μου, καὶ παρεῖναι καὶ βοηθεῖν ἀξιοῦντος, εἴ τι ἔχοι Δημων,

οὐδὲ ταῦτ' ἐμέλλομεν ὑμῶν καταγνώσεσθαι; ὡς εἰσαγώγιμον τοῦτῳ ψηφιεῖσθε τὴν δίκην περὶ τούτων τῶν χρημάτων, ἃ κατὰ πολλοὺς τρόπους οὗτος ἔπραττεν, ὅπως μὴ εἰσαγώγιμα δεῦρ' ἔσται· πρῶτον μέν, ὅτε αὐτὰ κατάλιπεῖν τοὺς ναύτας ἔπειθεν εἰθ' ὅτ' ἐν Κεφαλληνίᾳ μὴ δεῦρο πλεῖν τὴν ναῦν ἔπραττε. πῶς γὰρ οὐκ αἰσχρὸν καὶ δεινὸν ἂν γένοιτο, εἰ Κεφαλῆνες μὲν, ὅπως τοῖς Ἀθηναίοις σωθῇ τὰ χρήματα, δεῦρο πλεῖν τὴν ναῦν ἔκριναν, ὑμεῖς δ', ὄντες Ἀθηναῖοι, τὰ τῶν πολιτῶν τοῖς καταπεντίσαι βουληθεῖσι δοῦναι γνοίητε; καὶ ἃ μὴ καταπλεῖν ὅλως οὗτος δεῦρο ἔπραττε, ταῦτ' εἰσαγώγιμα τούτῳ ψηφίσαισθε; μὴ δήπου, ὦ Ζεῦ καὶ θεοί. λέγε δή μοι, τί παραγέγραμμαι.

Παραγραφή. Λέγε δή μοι τὸν νόμον.

Νόμος. Ὅτι μὲν τοίνυν δικαίως ἐκ τῶν νόμων παρεγραψάμην, μὴ εἰσαγώγιμον εἶναι τὴν δίκην, ἱκανῶς οἶομαι δεδεῖχθαι. τέχνην δ' ἀκούσεσθε τοῦ σοφοῦ τοῦ ταῦτα πάντα συντεταχότος, τοῦ Ἀριστοφῶντος. ὡς γὰρ ἐκ τῶν πραγμάτων ἁπλῶς οὐδὲν ἑώρων δίκαιον αὐτοῖς ἐνὸν, ἐπικηρυκεύονται τῷ Πρώτῳ, καὶ πείθουσι τὸν ἄνθρωπον ἐνδοῦναι τὰ πραγμαθ' 889 αὑτοῖς· πράττοντες μὲν, ὡς ἔοικε, καὶ ἐξ ἀρχῆς τοῦτο, ὡς ἡμῖν νυνὶ φανερὸν γέγονεν, οὐ δυνάμενοι δὲ πεῖσαι. ὁ γὰρ ἄνθρωπος ὁ Πρῶτος, ἕως μὲν ᾤετο τὸν σῖτον κέρδος ἐλθόντα ποιήσειν, ἀντείχετο τούτου· καὶ μᾶλλον ἠρεῖτο αὐτός τε κερδᾶναι, καὶ ἡμῖν τὰ δίκαια ἀποδοῦναι, ἢ κατακοινωνήσας τούτοις τῆς μὲν ὠφελείας τούτους ποιῆσαι μερίτας, ἡμᾶς δ' ἀδικῆσαι. ὡς δὲ δεῦρο ἤκοντος αὐτοῦ, καὶ περὶ ταῦτα πραγματευομένου, ἐπανῆκεν ὁ σῖτος, ἄλλην εὐθέως ἔλαβε γνώμην. καὶ ἅμα· εἰρήσεται γὰρ, ὦ ἄνδρες Ἀθηναῖοι, πᾶσα πρὸς ὑμᾶς ἡ ἀλήθεια· καὶ ἡμεῖς οἱ δεδανεικότες προσεκρούομεν αὐτῷ, καὶ πικρῶς εἴχομεν, τῆς τε ζημίας ἐφ' ἡμᾶς ἰούσης τῆς ἐπὶ τὸν σῖτον, καὶ συκοφάντην ἀντὶ χρημάτων αἰτιώμενοι κεῖσθαι ἡμῖν κεκομικέναι· ἐκ τούτων, οὐδὲ φύσει χρηστὸς ὢν ἄνθρωπος δηλονότι, ἐπὶ τούτους ἀποκλίνει,

καὶ συγχωρεῖ τὴν δίκην ἔρημον ὄφλειν, ἣν οὗτος αὐτῷ λαγχάνει τότε, ὅτε οὔπω ταὐτὰ ἐφρόνουν. εἰ μὲν γὰρ ἀφῆκε τὸν Πρῶτον, ἐξελήλεγκτ' ἂν εὐθέως ἡμᾶς συκοφαντῶν· ὄφλειν δὲ παρὼν ἐκεῖνος οὐ συνεχώρει, ἵν' ἐὰν μὲν αὐτῷ ποιῶσιν ἃ ὡμολογήκασιν· εἰ δὲ μὴ, τὴν ἔρημον ἀντιλάχῃ. ἀλλὰ τί ταῦτα; εἰ μὲν γὰρ ἃ γέγραφεν οὗτος εἰς τὸ ἔγκλημα, ἐποίει, οὐκ ὄφλειν ἂν δίκην δικαίως, ἀλλ' ἀποθανεῖν ὁ Πρῶτος ἔμοιγε δοκεῖ. εἰ γὰρ ἐν κακοῖς καὶ χειμῶνι τοσοῦτον οἶνον ἔπινεν, ὥστε ὅμοιον εἶναι μανίᾳ, τί οὐκ ἄξιος εἴη παθεῖν; ἢ εἰ γράμματ' ἔκλεπτεν, ἢ ὑπανέῳγεν; ἀλλὰ ταῦτα μὲν αὐτοὶ πρὸς ἑαυτοὺς ὑμεῖς ὅπως ποτὲ ἔχῃ διακρινεῖσθε. τῇ δ' ἐμῇ δίκῃ μηδὲν ἐκείνης πρόσ- 890
αγε. εἴ τί σε ἠδίκησεν ὁ Πρῶτος ἢ λέγων, ἢ ποιῶν, ἔχεις, ὡς ἔοικε, δίκην. οὐδεὶς ἡμῶν ἐκώλυσεν, οὐδὲ νῦν παραιτεῖται. εἰ δὲ σεσυκοφάντηκας, οὐ περιεργαζόμεθα νὴ Δία, ἀλλ' ἐκποδών ἐστιν ἄνθρωπος. διά γε ὑμᾶς, ἵνα τάς τε μαρτυρίας τὰς ἡμετέρας λίπῃ, καὶ νῦν ὑμεῖς, ὅ, τι ἂν βούλησθε, λέγητε κατ' αὐτοῦ. εἰ μὴ γὰρ δι' ὑμῶν ἔρημος ἐγίγνετο ἡ δίκη, ἅμα ἂν αὐτὸν προσεκαλοῦ, καὶ κατηγγύας πρὸς τὸν πολέμαρχον. καὶ εἰ μὲν κατέστησέ σοι τοὺς ἐγγυητὰς, μένειν ἠναγκάζετ' ἄν, ἢ σὺ παρ' ὧν λήψει δίκην, ἑτοίμους εἶχες. εἰ δὲ μὴ κατέστησεν, εἰς τὸ οἴκημα ἂν ᾔει. νῦν δὲ κοινωσάμενοι τὸ πρᾶγμα, ὁ μὲν, διὰ σοῦ τὴν γεγονυῖαν ἔκδειαν οὐκ ἀποδώσειν ἡμῖν οἴεται· σὺ δ' ἐκείνου κατηγορῶν τῶν ἡμετέρων κύριος γενήσεσθαι. τεκμήριον δέ· ἐγὼ μὲν γὰρ αὐτὸν κλητεύσω· σὺ δ' οὔτε κατηγγύησας, οὔτε νῦν κλητεύσεις. ἔτι τοίνυν ἑτέρα τις ἐστὶν ἐλπὶς αὐτοῖς τοῦ παρακρούσεσθαι, καὶ φενακιεῖν ὑμᾶς. αἰτιάσονται Δημοσθένην. καὶ ἐκείνῳ ἐμὲ πιστεύοντα φήσουσιν ἐξάγειν τουτονὶ, ὑπολαμβάνοντες τῷ ῥήτορα καὶ γνώριμον εἶναι ἐκεῖνον, πιθανὴν ἔχειν τὴν αἰτίαν. ἐμοὶ δ' ἐστὶν, ὦ ἄνδρες Ἀθηναῖοι, Δημοσθένης οἰκεῖος γένει. καὶ πάντας ὑμῖν ὄμνυμι τοὺς θεοὺς, ἢ μὴν ἐρεῖν τἀληθῆ. προσελθόντος δ' αὐτῷ μου, καὶ παρεῖναι καὶ βοηθεῖν ἀξιοῦντος, εἴ τι ἔχοι· Δήμων,

ἔφη, ἐγὼ ποιήσω μέν, ὡς ἂν σὺ κελεύῃς· καὶ γὰρ ἂν δεινὸν εἴη· δεῖ μέντοι καὶ τὸ σαυτοῦ, καὶ τοῦμὸν
891 λογίσασθαι. ἐμοὶ συμβέβηκεν ἀφ' οὗ περὶ τῶν κοινῶν λέγειν ἠρξάμην, μηδὲ πρὸς ἓν πρᾶγμα ἴδιον προσεληλυθέναι· ἀλλὰ καὶ τῆς πολιτείας αὐτῆς τὰ τοιαῦτα ἐξέστηκα. Desunt quaedam.

ΥΠΟΘΕΣΙΣ ΤΟΥ ΠΡΟΣ ΑΠΑΤΟΥΡΙΟΝ ΠΑΡΑΓΡΑΦΙΚΟΥ ΛΟΓΟΥ.

Ὁ παραγραφόμενος τὴν δίκην, ἰδίᾳ μέν τινα συμβόλαια πρὸς Ἀπατούριον ἔχων, ἄφεσιν ἐπ' ἐκείνοις καὶ ἀπαλλαγὴν ἐποιήσατο. νῦν δὲ ὑπὲρ Παρμένοντος ἐγκαλεῖται καὶ ἀπαιτεῖται χρήματα. ὁ γὰρ Παρμένων, πολίτης μὲν ἦν τοῦ ἐμπόρου τοῦ Ἀπατουρίου Βυζάντιος· φυγὴν δὲ ἐκ τῆς πατρίδος κατεδεδίκαστο. φίλῳ δὲ καταρχὰς τῷ Ἀπατουρίῳ χρώμενος, ὕστερον προσκρούσας, εἰς δίκας ἦλθε. καὶ ἐδίωκε τὸν Ἀπατούριον πληγῶν τε καὶ βλάβης. κἀκεῖνος αὖθις τῷ Παρμένοντι δίκην ἀντέλαχεν. ὁ μὲν οὖν Ἀπατούριος ἐνὶ διαιτητῇ τὸ πρᾶγμα ἐπιτραπῆναί φησιν Ἀριστοκλεῖ, κἀκεῖνον καταγνῶναι τοῦ Παρμένοντος. διόπερ ἐπὶ τοῦτον ἦκε τὸν νῦν παραγραφόμενον τὴν δίκην, ἐγγυητὴν τοῦ Παρμένοντος γεγενῆσθαι φάσκων. ὁ δὲ οὐδὲν τούτων ὁμολογεῖ. ἀλλὰ πρῶτον μέν φησι, τρισὶν αὐτοὺς ἐπιτρέψαι διαιτηταῖς, οὐχ ἑνὶ τῷ Ἀριστοκλεῖ. ἔπειτα ἐγγυητὴν τοῦ Παρμένοντος ἐν ταῖς συνθήκαις Ἄρχιππον γραφῆναι, κἀκείνας δὲ ἀφανισθῆναι τὰς συνθήκας, κακουργίᾳ τοῦ Ἀπατουρίου, πείσαντος τὸν Ἀριστο-
892 κλέα, τὸν ἔχοντα αὐτάς, μὴ κομίζειν εἰς μέσον, ἀλλὰ λέγειν, ὡς ἀπολώλεκε τὸ γραμματεῖον καθεύδων ὁ παῖς· ἑτέρας δὲ οὐκέτι γραφῆναι συνθήκας, οὐδὲ ἐπιτραπῆναι τὸ πρᾶγμα διαιτητῇ, τῆς μὲν πρότερον ἀνακριθείσης τῇ τῶν συνθηκῶν ἀπωλείᾳ,

δευτέρας δὲ οὐκέτι συμβαθείσης αὐτοῖς. τὸν δὲ Ἀριστοκλέα παρὰ πάντα τὰ δίκαια κατὰ τοῦ Παρμένοντος ἀποφήνασθαι, οὐκέτ' ὄντα διαιτητὴν, καὶ ταῦτα ἀποδημοῦντός τε τοῦ Παρμένοντος κατὰ συμφορὰν μεγάλην, καὶ ἀπηγορευκότος αὐτῷ μὴ διαιτᾶν. ταῦτά τε οὖν ὁ τὴν δίκην φεύγων προτείνεται τὰ δίκαια, καὶ παραγράφεται τὸν ἀγῶνα, λέγων, ἐπὶ μὲν τοῖς γενομένοις αὐτῷ πρὸς Ἀπατούριον συμβολαίοις ἄφεσιν ὑπάρξαι· ὕστερον δὲ οὐδὲν ἔτι γεγενῆσθαι συμβόλαιον· περὶ δὲ τῶν τοιούτων τοὺς νόμους μὴ διδόναι δικάζεσθαι.

ΔΗΜΟΣΘΕΝΟΥΣ

ΠΑΡΑΓΡΑΦΗ ΠΡΟΣ ΑΠΑΤΟΥΡΙΟΝ.

Τοῖς μὲν ἐμπόροις, ὦ ἄνδρες Ἀθηναῖοι, καὶ τοῖς ναυκλήροις κελεύει ὁ νόμος εἶναι τὰς δίκας πρὸς τοὺς θεσμοθέτας, ἐάν τι ἀδικῶνται ἐν τῷ ἐμπορίῳ, ἢ ἐνθένδε ποι πλέοντες, ἢ ἑτέρωθεν δεῦρο, καὶ τοῖς ἀδικοῦσι δεσμὸν ἔταξε τοὐπιτίμιον, ἕως ἂν ἐκτίσωσιν, ὅ, τι ἂν αὐτῶν καταγνωσθῇ, ἵνα μηδεὶς ἀδικῇ μηδένα τῶν ἐμπόρων εἰκῇ. τοῖς δὲ περὶ τῶν μὴ γενομένων συμβολαίων εἰς κρίσιν καθεσταμένοις ἐπὶ τὴν παραγραφὴν καταφεύγειν ἔδωκεν ὁ νόμος, ἵνα 893
μὴ συκοφαντῶνται, ἀλλ' αὐτοῖς τοῖς τῇ ἀληθείᾳ ἀδικουμένοις τῶν ἐμπόρων καὶ τῶν ναυκλήρων αἱ δίκαι ὦσι. καὶ πολλοὶ ἤδη τῶν φευγόντων ἐν ταῖς ἐμπορικαῖς παραγραψάμενοι κατὰ τὸν νόμον τοῦτον, καὶ εἰσελθόντες εἰς ὑμᾶς, ἐξήλεγξαν τοὺς δικαζομένους ἀδίκως ἐγκαλοῦντας, καὶ ἐπὶ τῇ προφάσει τοῦ ἐμπορεύεσθαι συκοφαντοῦντας. ὁ μὲν οὖν μετὰ τούτου μοι ἐπιβεβουλευκὼς, καὶ τὸν ἀγῶνα τουτονὶ κατεσκευακὼς, προϊόντος τοῦ λόγου, καταφανὴς ὑμῖν ἔσται. ἐγκαλοῦντος δέ μοι Ἀπατουρίου τὰ ψευδῆ, καὶ παρὰ τοὺς νόμους δικαζομένου,

καὶ ὅσα μὲν ἐμοὶ καὶ τούτῳ ἐγένετο συμβόλαια, πάντων ἀπαλλαγῆς καὶ ἀφέσεως γενομένης· ἄλλου δὲ συμβολαίου οὐκ ὄντος ἐμοὶ πρὸς τοῦτον, οὔτε ναυτικοῦ, οὔτ' ἐγγαίου, παρεγραψάμην τὴν δίκην μὴ εἰσαγώγιμον εἶναι κατὰ τοὺς νόμους τουτουσί.

Νόμοι. Ὡς τοίνυν παρὰ τοὺς νόμους τούτους εἴληχέ μοι τὴν δίκην Ἀπατούριος, καὶ τὰ ψευδῆ ἐγκέκληκεν, ἐκ πολλῶν ὑμῖν τοῦτ' ἐπιδείξω. ἐγὼ γάρ, ὦ ἄνδρες δικασταὶ, πολὺν ἤδη χρόνον ἐπὶ τῆς ἐργασίας ὢν τῆς κατὰ θάλατταν, μέχρι μέν τινος αὐτὸς ἐκινδύνευον· οὔπω δ' ἔτη ἐστὶν ἑπτὰ, ἀφ' οὗ τὸ μὲν πλεῖν καταλέλυκα· μέτρια δ' ἔχων, τούτοις πειρῶμαι ναυτικοῖς ἐργάζεσθαι· διὰ δὲ τὸ ἀφῖχθαι πολλαχόσε, καὶ διὰ τὸ εἶναί μοι τὰς διατριβὰς περὶ τὸ ἐμπόριον, γνωρίμως ἔχω τοῖς πλείστοις τῶν πλεόντων τὴν θάλατταν· τούτων δὲ τοῖς ἐκ Βυζαντίου καὶ πάνυ οἰκείως χρῶμαι, διὰ τὸ ἐνδιατρίψαι αὐ-
894 τόθι. ἔχοντος δέ μου οὕτως, ὡς ἐγὼ λέγω, κατέπλευσαν δεῦρο τρίτον ἔτος οὗτός τε καὶ πολίτης αὐτοῦ, Παρμένων, Βυζάντιος μὲν τὸ γένος, φυγὰς δ' ἐκεῖθεν. προσιόντες δ' ἐμοὶ ἐν τῷ ἐμπορίῳ οὗτος καὶ Παρμένων, ἐμνήσθησαν περὶ ἀργυρίου. ἔτυχε δὲ οὑτοσὶ ὀφείλων ἐπὶ τῇ νηῒ τῇ αὐτοῦ τετταράκοντα μνᾶς, καὶ οἱ χρῆσται κατήπειγον αὐτὸν ἀπαιτοῦντες, καὶ ἐνεβάτευον εἰς τὴν ναῦν, εἰληφότες τῇ ὑπερημερίᾳ. ἀπορουμένῳ δ' αὐτῷ, μνᾶς μὲν δέκα ὁ Παρμένων ὡμολόγησε δώσειν. τριάκοντα δὲ μνᾶς ἐδεῖτό μου οὑτοσὶ συνευπορῆσαι, αἰτιώμενος τοὺς χρήστας, ἐπιθυμοῦντας τῆς νεὼς, διαβεβληκέναι αὐτὸν ἐν τῷ ἐμπορίῳ, ἵνα κατάσχωσι τὴν ναῦν, εἰς ἀπορίαν καταστήσαντες τοῦ ἀποδοῦναι τὰ χρήματα. ἐμοὶ μὲν οὖν οὐκ ἔτυχε παρὸν ἀργύριον, χρώμενος δ' Ἡρακλείδῃ τῷ τραπεζίτῃ, ἔπεισα αὐτὸν δανεῖσαι τὰ χρήματα λαβόντα με ἐγγυητήν. ἤδη δὲ τῶν τριάκοντα μνῶν πεπορισμένων, ἔτυχε προσκεκρουκώς τι τούτῳ ὁ Παρμένων. ὡμολογηκὼς δ' εὐπορήσειν αὐτῷ δέκα μνᾶς, καὶ τούτων δεδωκὼς τὰς τρεῖς, διὰ τὸ προειμένον ἀργύριον ἠναγκάζετο καὶ τὸ λοιπὸν

διδόναι. αὐτὸς μὲν οὖν διὰ τοῦτ' οὐκ ἐβούλετο ποιῆσασθαι τὸ συμβόλαιον, ἐμὲ δ' ἐκέλευε πρᾶξαι, ὅπως αὐτῷ ὡς ἀσφαλέστατα ἔξει. λαβὼν δ' ἐγὼ τὰς ἑπτὰ μνᾶς παρὰ τοῦ Παρμένοντος, καὶ τὰς τρεῖς, ἃς προσεληφθε οὗτος παρ' ἐκείνου, ἀνθομολογησάμενος πρὸς τοῦτον, ὠνὴν ποιοῦμαι τῆς νεώς, καὶ τῶν παίδων, ἕως ἀποδοίη τὰς τε δέκα μνᾶς, ἃς δι' ἐμοῦ ἔλαβε, καὶ τὰς τριάκοντα, ὧν κατέστησεν ἐμὲ ἐγγυητὴν τῇ τραπεζίτῃ. καὶ ὡς ἀληθῆ λέγω, ἀκού- 895
σατε τῶν μαρτυριῶν.

Μαρτυρίαι. Τὸν μὲν τρόπον τοῦτον ἀπήλλαξε τοὺς χρήστας Ἀπατούριος οὑτοσί. οὐ πολλῷ δὲ χρόνῳ μετὰ ταῦτα τῆς τραπέζης ἀνασκευασθείσης, καὶ τοῦ Ἡρακλείδου κατ' ἀρχὰς κεκρυμμένου, ἐπιβουλεύει οὑτοσὶ τούς τε παῖδας ἐκπέμψαι Ἀθήνηθεν, καὶ τὴν ναῦν ἐξορμίσαι ἐκ τοῦ λιμένος. ὅθεν ἐμοὶ πρὸς ταῦτον ἡ πρώτη διαφορὰ ἐγένετο. αἰσθόμενος γὰρ ὁ Παρμένων, ἐξαγομένων τῶν παίδων ἐπιλαμβάνεται, καὶ τὴν ναῦν κατεκώλυσεν αὐτὸν ἐξορμίζειν. καὶ μεταπεμψάμενός ἐμὲ, λέγει τὰ πρᾶγμα. ὡς δ' ἤκουσα, τοῦτον μὲν ἀνοσιώτατον ἡγησάμην εἶναι τῷ ἐπιχειρήματι· ἐσκοπούμην δὲ, ὅπως αὐτός τε ἀπολυθήσομαι τῆς ἐγγύης τῆς ἐπὶ τὴν τράπεζαν, καὶ ὁ ξένος μὴ ἀπολεῖ, ἃ δι' ἐμοῦ τούτῳ ἐδάνεισε. κατασήσας δὲ φύλακας τῆς νεώς, διηγησάμην τοῖς ἐγγυηταῖς τῆς τραπέζης τὴν πρᾶξιν, καὶ παρέδωκα τὸ ἐνέχυρον, εἰπὼν αὐτοῖς, ὅτι δέκα μναῖ ἐνείησαν τῷ ξένῳ ἐν τῇ νηΐ. ταῦτα δὲ πράξας, κατηγγύησα τοὺς παῖδας, ἵν', εἴ τις ἔνδεια γίγνοιτο, τὰ ἐλλείποντα ἐκ τῶν παίδων εἴη. καὶ ἐγὼ μὲν ἐπειδὴ ἔλαβον τοῦτον ἀδικοῦντα, διωρθωσάμην ὑπὲρ ἐμαυτοῦ καὶ τοῦ ξένου. ὃ δ' ὥσπερ ἀδικούμενος, ἀλλ' οὐκ ἀδικῶν, ἐμέμφετό μοι, καὶ ἠρώτα, εἰ οὐκ ἱκανόν μοι εἴη αὐτῷ ἀπολυθῆναι τῆς ἐγγύης τῆς πρὸς τὴν τράπεζαν, ἀλλὰ καὶ ὑπὲρ τοῦ ἀργυρίου τοῦ Παρμένοντος τὴν ναῦν κατεγγυῶ καὶ τοὺς παῖδας, καὶ ὑπὲρ ἀνθρώπου φυγάδος ἀπεχθανοίμην αὐτῷ; ἐγὼ 896
δὲ τὸν πιστεύσαντα ἐμαυτῷ τοσούτῳ ἔφην ἥττων ἂν

περιιδεῖν, ὅσῳ φυγὰς ὢν καὶ ἀτυχῶν ἠδικεῖτο ὑπὸ τούτου. πάντα δὲ ποιήσας, καὶ εἰς ἅπασαν ἀπέχθειαν τούτῳ ἐλθών, μόλις εἰσέπραξα τὸ ἀργύριον, πραθείσης τῆς νεὼς τετταράκοντα μνῶν, ὅσουπερ ἡ θέσις ἦν. ἀποδοθεισῶν δὲ τῶν τριάκοντα μνῶν ἐπὶ τὴν τράπεζαν, καὶ τῶν δέκα [μνῶν] τῷ Παρμένοντι, ἐναντίον πολλῶν μαρτύρων, τὰς τε συγγραφὰς ἀνειλόμεθα, καθ' ἃς ἐδανείσθη τὰ χρήματα, καὶ τῶν συναλλαγμάτων ἀφεῖμεν, καὶ ἀπηλλάξαμεν ἀλλήλους, ὥστε μήτε τούτῳ πρὸς ἐμὲ, μήτ' ἐμοὶ πρὸς τοῦτον πρᾶγμ' εἶναι μηδέν. καὶ ὡς ἀληθῆ λέγω, ἀκούσατε τῶν μαρτυριῶν.

Μαρτυρίαι. Μετὰ ταῦτα τοίνυν ἐμοὶ μὲν οὔτε μεῖζον, οὔτ' ἔλαττον πρὸς αὐτὸν συμβόλαιον γέγονεν. ὁ δὲ Παρμένων ἐδικάζετο τούτῳ τῶν τε πληγῶν, ὧν ἔλαβεν ὑπὸ τούτου, ὅτε τῶν παίδων ἐξαγομένων ἐπελάβετο, καὶ ὅτι τοῦ εἰς Σικελίαν πλοῦ διὰ τοῦτον κατεκωλύθη. ἐνεστηκυίας δὲ τῆς δίκης, δίδωσιν ὁ Παρμένων ὅρκον τούτῳ περὶ τινων ἐγκλημάτων. καὶ οὗτος ἐδέξατο, ἐπιδιαθέμενος ἀργύριον, ἐὰν μὴ ὀμόσῃ τὸν ὅρκον. καὶ ὅτι ἀληθῆ λέγω, λάβετε μοι τὴν μαρτυρίαν.

Μαρτυρία. Δεξάμενος τοίνυν τὸν ὅρκον, εἰδὼς, ὅτι πολλοὶ αὐτῷ συνείσονται ἐπιορκήσαντι, ἐπὶ μὲν τῷ ὀμόσαι οὐκ ἀπήγετο· ὡς δὲ δίκη λύσων τὸν ὅρκον, προσκαλεῖται τὸν Παρμένοντα. ἐνεστηκυιῶν δ' αὐτοῖς τῶν δικῶν, πεισθέντες ὑπὸ τῶν
897 παρόντων, εἰς ἐπιτροπὴν ἔρχονται. καὶ γράψαντες συνθήκας, ἐπιτρέπουσιν, ἑνὶ μὲν διαιτητῇ κοινῷ Φωκρίτῳ πολίτῃ αὐτῶν, ἕνα δ' ἑκάτερος παρεκαθίσατο· οὗτος μὲν Ἀριστοκλέα Οἰῆθεν· ὁ δὲ Παρμένων ἐμέ. καὶ συνέθεντο ἐν τοῖς συνθήκαις, εἰ μὲν τρεῖς ὄντες ὁμογνώμονες γενοίμεθα, ταῦτα κύρια εἶναι αὐτοῖς· εἰ δὲ μή, οἷς οἱ δύο γνοίησαν, τούτοις ἐπάναγκες εἶναι ἐμμένειν. συνθέμενοι δὲ ταῦτα, ἐγγυητὰς τούτων ἀλλήλοις κατέστησαν· οὗτος μὲν ἐκείνῳ τὸν Ἀριστοκλέα· ὁ δὲ Παρμένων τούτῳ Ἄρχιππον Μυρρινούσιον. καὶ τὸ μὲν πρῶτον ἐπι-

δεῖσθαι τὰς συνθήκας παρὰ τῷ Φωκρίτῳ. εἶτα κελεύσαντος τοῦ Φωκρίτου πάρ' ἄλλῳ τινὶ θέσθαι, τίθενται παρὰ τῷ Ἀριστοκλεῖ. καὶ ὡς ἀληθῆ λέγω, ἀκούσατε τῶν μαρτυριῶν.

Μαρτυρίαι. Ὅτι μὲν ἐτέθησαν αἱ συνθῆκαι παρὰ τῷ Ἀριστοκλεῖ, καὶ ἡ ἐπιτροπὴ ἐγένετο Φωκρίτῳ, καὶ Ἀριστοκλεῖ, καὶ ἐμοί, οἱ εἰδότες ταῦτα μεμαρτυρήκασιν ὑμῖν. δέομαι δὲ ὑμῶν, ὦ ἄνδρες δικασταί, τὰ μετὰ ταῦτα πραχθέντ' ἀκοῦσαί μου. ἐντεῦθεν γὰρ ἔσται φανερὸν ὑμῖν, ὅτι συκοφαντοῦμαι ὑπὸ τουτουὶ Ἀπατουρίου. ἐπειδὴ γὰρ ἤσθετο ὁμογνώμονας ὄντας ἐμὲ καὶ τὸν Φώκριτον, καὶ ἔγνω καταδιαιτήσοντας ἡμᾶς ἑαυτοῦ, λῦσαι βουλόμενος τὴν ἐπιτροπὴν, διαφθεῖραι τὰς συνθήκας ἐπεχείρησε μετὰ τοῦ ἔχοντος αὐτάς. καὶ ἦλθεν ἐπὶ τὸ διαμφισβητεῖν, ὡς αὐτῷ διαιτητὴς εἴη ὁ Ἀριστοκλῆς· τὸν δὲ Φώκριτον καὶ ἐμὲ οὐδενὸς κυρίους ἔφη εἶναι, ἀλλ' ἢ τοῦ συνδιαλῦσαι. ἀγανακτήσας δὴ τῷ λόγῳ ὁ Παρμένων, ἠξίου τὸν Ἀριστοκλέα ἐκφέρειν τὰς συνθήκας, οὐ πόρρω φάσκων εἶναι τὸν 898
ἔλεγχον, εἴ τι κακουργεῖτο περὶ τὰ γράμματα· γεγραφέναι γὰρ αὐτὰ οἰκέτην ἑαυτοῦ. ὁμολογήσας δ' ἐξοίσειν τὰς συνθήκας ὁ Ἀριστοκλῆς, ἐμφανεῖς μὲν οὐδέπω καὶ τήμερον ἐνήνοχεν· εἰς δὲ τὴν ἡμέραν τὴν συγκειμένην ἀπαντήσας εἰς τὸ Ἡφαιστεῖον, προὐφασίζετο, ὡς ὁ παῖς, περιμένων αὐτὸν, ἀπολωλεκὼς εἴη τὸ γραμματεῖον καθεύδων. ὁ δὲ ταῦτα συγκατασκευάζων ἐστὶν Ἐρυξίας ὁ ἰατρὸς, ὁ ἐκ Πειραιῶς, οἰκείως ἔχων τῷ Ἀριστοκλεῖ. ὅσπερ καὶ ἐμοὶ τοῦ ἀγῶνος αἴτιός ἐστι, διαφόρως ἔχων. καὶ ὡς ἐσκήψατο ἀπολωλεκέναι ὁ Ἀριστοκλῆς, ἀκούσατε τῶν μαρτυριῶν.

Μαρτυρίαι. Ἐντεῦθεν τοίνυν τὸ μὲν τῆς ἐπιτροπῆς ἐλέλυτο, ἀφανισμένων τῶν συνθηκῶν, καὶ τῶν διαιτητῶν ἀντιλεγομένων. ἐπιχειρούντες δὲ γράφειν ἑτέρας συνθήκας, περὶ τούτων διηνέχθησαν, οὗτος μὲν ἀξιῶν τὸν Ἀριστοκλέα· ὁ δὲ Παρμένων τοὺς τρεῖς, ὅσπερ καὶ τὸ ἐξ ἀρχῆς ἡ ἐπιτροπὴ ἐγέ-

γετο. οὐ γραφεισῶν δ' ἑτέρων συνθηκῶν, τῶν δ' ἐξαρχῆς ἀφανισθεισῶν, εἰς τοῦτ' ἦλθεν ἀναιδείας ὁ ἠφανικὼς τὰς συνθήκας, ὥστε εἷς ὢν ἀποφανεῖσθαι ἔφη τὴν δίαιταν. παρακαλέσας δ' ὁ Παρμένων μάρτυρας, ἀπεῖπε τῷ Ἀριστοκλεῖ μὴ ἀποφαίνεσθαι παρὰ τὰς συνθήκας καθ' αὑτοῦ ἄνευ τῶν συνδιαιτητῶν. καὶ ὧν ἐναντίον ἀπεῖπεν, ἀκούσατε τὰς μαρτυρίας.

Μαρτυρίαι. Μετὰ ταῦτα τοίνυν τῷ μὲν Παρμένοντι συνέβη συμφορὰ δεινὴ, ὦ ἄνδρες δικασταί.
899 οἰκοῦντος γὰρ αὐτοῦ ἐν Ὀφρυνίῳ διὰ τὴν οἴκοθεν φυγὴν, ὅτε ὁ σεισμὸς ἐγένετο ὁ περὶ Χερρόνησον, συμπεσούσης αὐτῷ τῆς οἰκίας, ἀπώλοντο ἡ γυνὴ καὶ οἱ παῖδες. καὶ ὁ μὲν πυθόμενος τὴν συμφορὰν, ᾤχετο ἐνθένδε ἀποπλέων· ὁ δ' Ἀριστοκλῆς, διαμαρτυραμένου τοῦ ἀνθρώπου ἐναντίον μαρτύρων μὴ ἀποφαίνεσθαι καθ' αὑτοῦ ἄνευ τῶν συνδιαιτητῶν, ἀποδημήσαντος τοῦ ἀνθρώπου διὰ τὴν συμφορὰν, ἐρήμην κατ' αὐτοῦ ἀπεφήνατο τὴν δίαιταν. καὶ ἐγὼ μὲν, καὶ ὁ Φώκριτος ἐν ταῖς αὐταῖς συνθήκαις γεγραμμένοι, ὅτι ἠμφισβήτησεν οὗτος μὴ εἶναι ἡμᾶς διαιτητὰς αὐτῷ, ἐφύγομεν τὸ διαιτῆσαι· ὁ δ', οὐ μόνον ἀμφισβητηθεὶς, ἀλλὰ καὶ ἀπορρηθὲν αὐτῷ, οὐδὲν ἧττον τὴν ἀπόφανσιν ἐποιήσατο. ὃ οὔθ' ὑμῶν, οὔτε τῶν ἄλλων Ἀθηναίων ὑπομείναι ἄν [τις] ποιῆσαι οὐδείς. ἃ μὲν οὖν περὶ τὴν ἀφάνισιν τῶν συνθηκῶν, καὶ περὶ τὴν γνῶσιν τῆς διαίτης, Ἀπατουρίῳ καὶ τῷ διαιτητῇ πέπρακται, ἐάν ποτε σωθῇ ὁ ἠδικημένος, δίκην παρ' αὐτῶν λήψεται· ἐπειδὴ δ' εἰς τοῦτο ἐλήλυθεν Ἀπατούριος ἀναιδείας, ὥστε καὶ ἐμοὶ δικάζεται, ἐπιφέρων αἰτίαν, ὡς ἀνεδεξάμην ἐκτίσειν, εἴ τι καταγνωσθείη τοῦ Παρμένοντος, καὶ φησὶν ἐγγραφῆναι εἰς τὰς συνθήκας ἐμὲ ἐγγυητήν· ὥσπερ προσήκει τοιαύτην αἰτίαν ἀπολύσασθαι, πρῶτον μὲν ὑμῖν μάρτυρας παρασχήσομαι, ὡς οὐκ ἠγγυησάμην ἐγὼ τὸν Παρμένοντα, ἀλλ' Ἄρχιππος Μυῤῥινούσιος· ἔπειτα πειράσομαι καὶ ἐκ τεκμηρίων τὴν ἀπολογίαν ποιήσασθαι, ὦ ἄνδρες δικασταί.

πρῶτον μὲν οὖν τὸν χρόνον ἐμαυτῷ ἡγοῦμαι μάρτυρα εἶναι τοῦ μὴ ἀληθὲς τὸ ἔγκλημα εἶναι. ἡ μὲν γὰρ ἐπιτροπὴ ταύτῃ πρὸς τὸν Παρμένοντα τρίτον ἔτος γέγονε, καὶ ἡ γνῶσις τοῦ Ἀριστομένους· αἱ δὲ λῆξεις τῶν δικῶν τοῖς ἐμπόροις ἔμμηναί εἰσιν ἀπὸ τοῦ Βοηδρομιῶνος μέχρι τοῦ Μαιμακτηριῶνος, ἵνα παραχρῆμα τῶν δικαίων τυχόντες ἀναγωνται. εἰ δὲ τῇ ἀληθείᾳ ἐγγυητὴς ἦν τοῦ Παρμένοντος, διὰ τί πρῶτον μὲν οὐκ εὐθύς, τῆς γνώσεως γενομένης, ἐπραττετο τὴν ἐγγύην; οὐ γὰρ δὴ τοῦτό γ' αὐτῷ ἔστι εἰπεῖν, ὡς διὰ τὴν πρὸς ἐμὲ φιλίαν ὤκνει μοι ἀπέχθεσθαι. αὐτὸς γὰρ εἰσεπέπρακτο ὑπ' ἐμοῦ πρὸς ἕξ ἑκατὸν χιλίας δραχμὰς τὰς τοῦ Παρμένοντος· καὶ ὅτ' ἐξώρμιζε τὴν ναῦν, ἐπιβουλεύων ἀποδρᾶναι, καὶ ἀποστερῆσαι τὸ ἐπὶ τὴν τράπεζαν χρέος, ἐκωλύθη ὑπ' ἐμοῦ. ὥστε, εἰ ἦν ἐγγεγυημένος ἐγὼ τὸν Παρμένοντα, οὐκ ἂν τρίτῳ ἔτει ὕστερον, ἀλλ' εὐθὺς τότε εἰσέπραττεν ἄν με τὴν ἐγγύην. ἀλλὰ νὴ Δία εὐπόρως διέκειτο, ὥστ' ἐνεδέχετο αὐτῷ καὶ ὕστερον ἐπ' ἐμὲ ἐλθεῖν, τότε δ' ἀσχόλως εἶχε περὶ ἀναγωρὴν ὤν· ἀλλὰ δὶ ἀπορίαν ἐξεστήκει τῶν ἑαυτοῦ, καὶ τὴν ναῦν ἐπεπράκει. εἰ δ' ἄρ' ἐμπρόσθέν τι αὐτῷ ἐγεγένει τοῦ μὴ εὐθὺς τότε δικάσασθαι, διὰ τί πέρυσιν, ἐπιδημῶν, μὴ ὅτι δικάσασθαι, ἀλλ' οὐδ' ἐγκαλέσαι μοι ἐτόλμησε; καίτοι προσῆκεν, εἰ ὁ μὲν Παρμένων ὠφλήκει αὐτῷ τὴν δίκην, ἐγὼ δ' ἐγγυητὴς ἦν, προσελθεῖν αὐτόν μοι ἔχοντα μάρτυρας, καὶ ἀπαιτῆσαι τὴν ἐγγύην, εἰ μὴ προπέρυσιν, ἐν τῷ ἐξελθόντι ἐνιαυτῷ· καὶ εἰ μὲν αὐτῷ ἀπεδίδουν, κομίσασθαι· εἰ δὲ μή, δικάζεσθαι. τῶν γὰρ τοιούτων ἐγκλημάτων, προτερον τὰς ἀπαιτήσεις ποιοῦνται ἅπαντες, ἢ δικάζονται. οὐκ ἔστι τοίνυν, ὅστις μαρτυρήσει παραγενέσθαι, ὅπου οὗτος ἢ πέρυσιν, ἢ προπέρυσιν ἐδικάσατό μοι, ἢ λόγον ὁντινοῦν ἐποιήσατο πρὸς ἐμὲ περὶ ὧν νυνὶ μοι δικάζεται. ὅτι δ' ἐπεδήμει πέρυσιν, ὅτε αἱ δίκαι ἦσαν, λάβε μοι τὴν μαρτυρίαν.

Μαρτυρία. Λάβε δὴ μοι καὶ τὸν νόμον, ὃς κελεύει τὰς ἐγγύας ἐπετείους εἶναι. καὶ οὐκ ἰσχυρίζο-

μαι τῷ νόμῳ, οὓς οὐ δεῖ με δίκην δοῦναι, εἰ ἐνεγγυησάμην, ἀλλὰ μάρτυρα μοὶ φημι τὸν νόμον εἶναι τοῦ μὴ ἐγγυᾶσθαι καὶ αὐτὸν τοῦτον· ἐδεδίκαστο γὰρ ἄν μοι τῆς ἐγγύης ἐν τῷ χρόνῳ τῷ ἐν τῷ νόμῳ γεγραμμένῳ.

Νόμος. Γενέσθω τοίνυν καὶ τοῦτο ὑμῖν τεκμήριον τοῦ ψεύδεσθαι Ἀπατούριον· εἰ γὰρ ἐνεγγυησάμην ἐγὼ τούτῳ τὸν Παρμένοντα, οὐκ ἔστιν ὅπως τούτῳ μὲν ὑπὲρ ἐκείνου ἀπηχθανόμην, πρόνοιαν ποιούμενος, ὅπως μὴ ἀποδοῖ, ἃ δὲ ἐμοῦ τούτῳ συνέβαλλεν αὐτὸς ἐμαυτὸν περιεῖδον ἂν ὑπ' ἐκείνου πρὸς τοῦτον ἐν ἐγγύῃ καταλειπόμενον. τίνα γὰρ ἐλπίδα ἔσχον, τοῦτον ἀποσχήσεσθαί μου, ὃν αὐτὸς ἠναγκάκειν ἐκείνῳ τὰ δίκαια ποιῆσαι; καὶ τὴν ἐγγύην αὐτὸν εἰσπράξας, τὴν εἰς τὴν τράπεζαν, πρὸς ἀπέχθειαν, τί προσεδόκων ὑπὸ τούτου αὐτὸς πείσεσθαι; ἄξιον δὲ καὶ τοῦτ' ἐνθυμηθῆναι, ὦ ἄνδρες δικασταί, ὅτι οὐκ ἄν ποτε ἔξαρνος ἐγενόμην, εἰ ἐνεγεγυήμην· πολὺ γὰρ ὁ λόγος ἦν μοι ἰσχυρότερος ὁμολογοῦντι τὴν ἐγγύην ἐπὶ τὰς συνθήκας ἰέναι, καθ' ἃς καὶ ἡ ἐπιτροπὴ ἐγένετο· ὅτι μὲν γὰρ τρισὶν ἐπετράπη διαιτηταῖς, μεμαρτύρηται ὑμῖν. ὁπότε δὲ μὴ
902 ἔγνωσταί ὑπὸ τῶν τριῶν, τί βουλόμενος ἠρνούμην ἂν τὴν ἐγγύην; μὴ γὰρ γενομένης τῆς γνώσεως κατὰ τὰς συνθήκας, οὐδ' ἂν ἔτι τῆς ἐγγύης ὑπόδικος ἦν. ὥστε οὐκ ἄν ποτε, ὦ ἄνδρες δικασταί, παραλιπὼν τὴν οὖσάν μοι ἀπολογίαν, εἰ ἐνεγγυησάμην, ἐπὶ τὸ ἀρνεῖσθαι ἀπῆλθον. ἀλλὰ μὴν καὶ τοῦτο μεμαρτύρηται ὑμῖν· ὅτι, ἐπειδὴ ἠφανίσθησαν αἱ συνθῆκαι ὑπὸ τούτων, ἐξήτουν ἑτέρας γράφεσθαι οὗτος καὶ ὁ Παρμένων, ὡς ἀκύρων αὐτοῖς ὄντων τῶν πρότερον ὡμολογημένων. καίτοι ὁπότε περὶ τῆς μελλούσης γνώσεως γενήσεσθαι, ἑτέρας ἐνεχείρουν συνθήκας γράφεσθαι, ἐπειδὴ αἱ ὑπάρχουσαι ἀπώλοντο, πῶς ἐνῆν μὴ γραφεισῶν συνθηκῶν ἑτέρων, ἢ δίκαιαν γενέσθαι, ἢ ἐγγύην; περὶ αὐτοῦ γὰρ τούτου διενεχθέντες, οὐκ ἔγραψαν ἕτερα γράμματα, ὁ μὲν, ἀξιῶν ἕνα διαιτητὴν αὐτῷ εἶναι· ὁ δὲ, τρεῖς· ὁπότε δ' αἱ μὲν

ἐξ ἀρχῆς συνθῆκαι ἠφανίσθησαν, καθ' ἃς ἐμέ φημι γενέσθαι ἐγγυητήν, ἕτεραι δὲ μὴ ἐγράφησαν, πῶς ὀρθῶς ἂν μοι δικάζοιτο, καθ' οὗ μὴ ἔχει παρασχέσθαι συνθήκας; ἀλλὰ μὴν καὶ ὡς ἀπηγόρευσεν ὁ Παρμένων τῷ Ἀριστοκλεῖ καθ' αὑτοῦ μὴ γιγνώσκειν ἄνευ τῶν συνδιαιτητῶν, μεμαρτύρηται ὑμῖν. ὅταν δὴ ὁ αὐτὸς ἠφανικὼς φαίνηται τὰ γράμματα, καθ' ἃ ἔδει τὴν διαιταν γενέσθαι, καὶ ἄνευ τῶν συνδιαιτητῶν παρὰ τὴν ἀπόρρησιν φῇ δεδιητηκέναι, πῶς ἂν τούτῳ τῷ ἀνθρώπῳ πιστεύσαντες, δικαίως ἐμὲ ἀπολέσαιτε; σκέψασθε γὰρ τοῦτ', ὦ ἄνδρες δικασταί, εἰ μὴ ἐμὲ νυνί, ἀλλὰ τὸν Πυρμένοντα ἐδίωκεν Ἀπατούριος οὑτοσί, εἰσπράττων τὰς εἴκοσι μνᾶς, ἰσχυριζόμενος τῇ Ἀριστοκλέους γνώσει· ὁ δὲ Παρμε- 903
νων παρὼν ἀπελογεῖτο ὑμῖν, καὶ μάρτυρας παρείχετο, τοῦτο μὲν, ὅτι οὐ μόνῳ τῷ Ἀριστοκλεῖ, ἀλλὰ τρίτῳ ἐπέτρεψεν· εἶθ', ὅτι ἀπεῖπεν αὐτῷ ἄνευ τῶν συνδιαιτητῶν καθ' αὑτοῦ μὴ ἀποφαίνεσθαι, καὶ ὅτι ἀπολομένης αὐτῷ τῆς γυναικὸς, καὶ τῶν παίδων ὑπὸ τοῦ σεισμοῦ, [καὶ] ἐπὶ τηλικαύτην συμφορὰν ἀπάραντος οἴκαδε, ὁ τὰς συνθήκας ἠφανικὼς ἐρήμην αὐτοῦ ἐν τῇ ἀποδημίᾳ κατέγνω τὴν διαιταν· ἔστιν, ὅστις ἂν ὑμῶν, ταῦτα τοῦ Παρμένοντος ἀπολογουμένου, τὴν οὕτω παρανόμως γνωσθεῖσαν διαιταν κυρίαν ἔγνω εἶναι; μὴ γὰρ ὅτι γε ἀμφισβητουμένων ἀπάντων, ἀλλ' εἰ ἦσαν μὲν αἱ συνθῆκαι, ὡμολογεῖτο δ' εἶναι ὁ διαιτητὴς Ἀριστοκλῆς, μὴ ἀπεῖπε δὲ ὁ Παρμένων αὐτῷ καθ' αὑτοῦ μὴ διαιτᾶν, ἀλλὰ συνέβη, πρὶν ἢ τὴν ἀπόφανσιν γενέσθαι τῆς διαίτης, ἢ συμφορὰ τῷ ἀνθρώπῳ, τίς οὕτως ὠμός ἐστιν ἀντίδικος, ἢ διαιτητὴς, ὃς οὐκ ἂν ἀνεβάλετο εἰς τὸ ἐπιθυμῆσαι τὸν ἄνθρωπον; εἰ δ' ὁ Παρμένων εἰς λόγον καταστὰς, πανταχοῦ δικαιότερ' ἂν φαίνοιτο λέγων τοῦτο, πῶς ἂν ὀρθῶς ἐμοῦ καταγιγνώσκοιτε, ᾧ τὸ παράπαν πρὸς τὸν ἄνθρωπον τοῦτον μηδὲν συμβόλαιόν ἐστιν; ὅτι μὲν οὖν ἐγὼ μὲν ὀρθῶς τὴν παραγραφὴν πεποίημαι, Ἀπατούριος δὲ τὰ ψευδῆ μοι ἐγκέκληκε, καὶ παρὰ τοὺς νόμους τὴν λῆξιν πεποίηται, ἐκ πολλῶν οἷο-
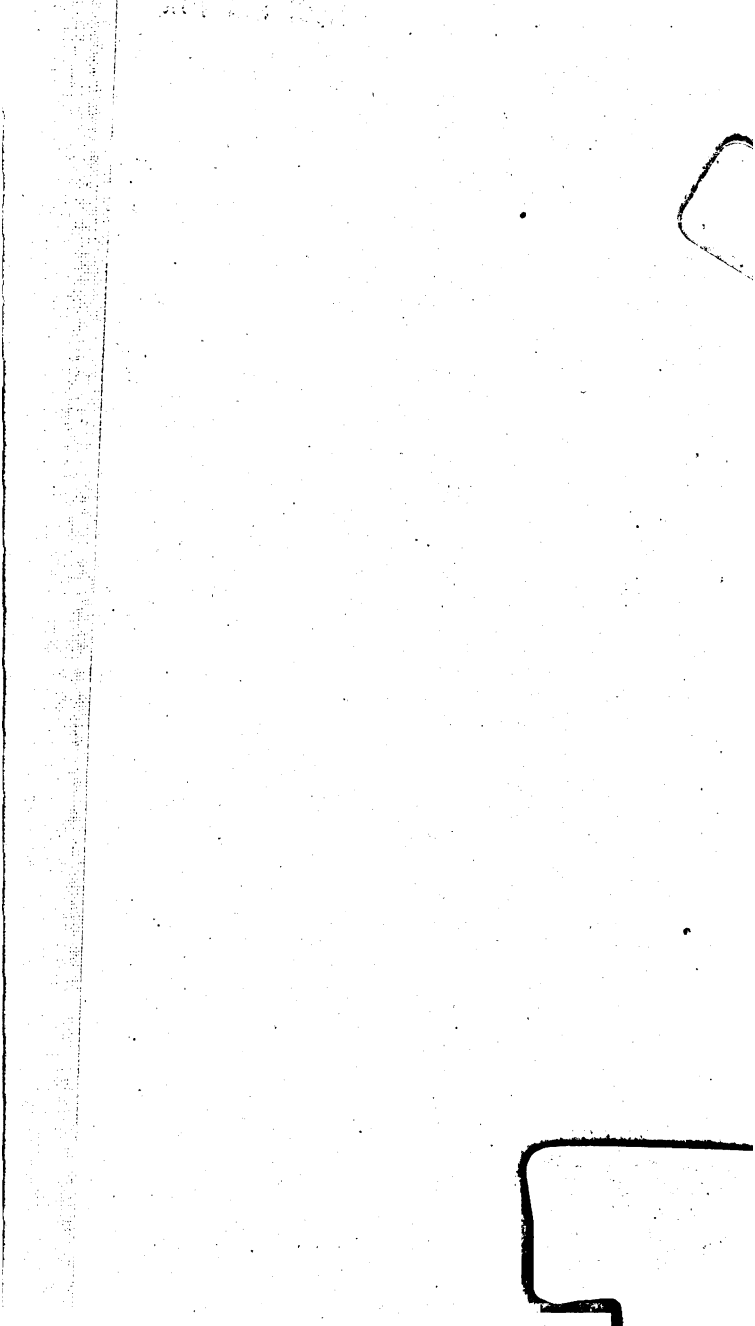
μαι ἐπιδεδεῖχθαι τοῦτο ὑμῖν, ὦ ἄνδρες δικασταί· τὸ δὲ κεφάλαιον πρὸς ἐμὲ οὐδ' ἐπιχειρήσει λέγειν Ἀπατούριος, ὡς συνθῆκαί τινες αὐτῷ εἰσίν· ὅταν δὲ
904 λέγῃ ψευδόμενος, ὡς ἐν ταῖς πρὸς τὸν Παρμένοντα συνθήκαις ἐνεγράφην ἐγγυητὴς, ἀπαιτεῖτε αὐτὸν τὰς συνθήκας. καὶ ἐνταῦθ' αὐτῷ ἀπαντᾶτε, ὅτι πάντες ἄνθρωποι, ὅταν πρὸς ἀλλήλους ποιῶνται συγγραφὰς, τούτου ἕνεκα σημηνάμενοι τίθενται παρ' οἷς ἐὰν πιστεύωσιν, ἵν', ἐάν τι ἀντιλέγωσιν, ᾖ αὐτοῖς, ἐπανελθοῦσιν ἐπὶ τὰ γράμματα, ἐντεῦθεν τὸν ἔλεγχον ποιήσασθαι περὶ τοῦ ἀμφισβητουμένου. ὅταν δ' ἀφανίσας τις τἀληθὲς, λόγῳ ἐξαπατᾶν πειρᾶται, πῶς ἂν δικαίως πιστεύοιτο; ἀλλὰ νὴ Δία, (τὸ ῥᾷστον τοῖς ἀδικεῖν καὶ συκοφαντεῖν προῃρημένοις,) μαρτυρήσει τις αὐτῷ κατ' ἐμοῦ; ἐὰν οὖν ἐπισκήψωμαι αὐτῷ, πόθεν τὴν ἀπόδειξιν ποιήσεται τοῦ ἀληθῆ μαρτυρεῖν; ἐκ τῶν συνθηκῶν; τοῦτο τοίνυν μὴ ἀναβαλλέσθω, ἀλλ' ἤδη φερέτω ὁ ἔχων τὰς συνθήκας. εἰ δ' ἀπολωλέναι φησὶ τότε, πόθεν ἐγὼ λάβω τὸν ἔλεγχον καταψευδομαρτυρηθείς; εἰ μὲν γὰρ παρ' ἐμοὶ ἐτέθη τὸ γραμματεῖον, ἐνῆν ἂν αἰτιᾶσθαι Ἀπατουρίῳ, ὡς ἐγὼ διὰ τὴν ἐγγύην ἠφάνικα τὰς συνθήκας. εἰ δὲ παρὰ τῷ Ἀριστοκλεῖ, διὰ τί, εἴπερ ἄνευ τῆς τούτου γνώμης ἀπολώλασιν αἱ συνθῆκαι, τῷ μὲν λαβόντι αὐτὰς καὶ οὐ παρέχοντι οὐ δικάζεται; ἐμοὶ δ' ἐγκαλεῖ, μάρτυρα παρεχόμενος κατ' ἐμοῦ τὸν ἠφανικότα τὰς συνθήκας, ᾧ προσῆκεν αὐτὸν ὀργίζεσθαι, εἴπερ μὴ κοινῇ μετὰ τούτου ἐκακοτέχνει; εἴρηταί μοι τὰ δίκαια, ὅσα ἠδυνάμην. ὑμεῖς οὖν κατὰ τοὺς νόμους γιγνώσκετε τὰ δίκαια.